

SISTEMA DI SORVEGLIANZA DELLA MORTALITÀ GIORNALIERA - RAPPORTO SETTIMANALE

Settimana 19 – 25 Luglio

SINTESI

Tra le città del NORD la mortalità totale e nelle classi di età 75-84 e 85+ anni è stata in linea con l'atteso, mentre nella classe di età 65-74 anni è stata inferiore all'atteso.

Tra le città del CENTRO-SUD la mortalità totale e nelle classi di età 75-84 e 85+ anni è stata superiore all'atteso, mentre nella classe 65-74 anni è stata lievemente superiore all'atteso, in concomitanza del periodo di ondata di calore.

NORD: MORTALITÀ TOTALE E PER CLASSE DI ETÀ E SETTIMANA.

Maggio – Settembre 2023

CENTRO_SUD: MORTALITÀ PER CLASSE DI ETÀ E SETTIMANA.

Maggio – Settembre 2023

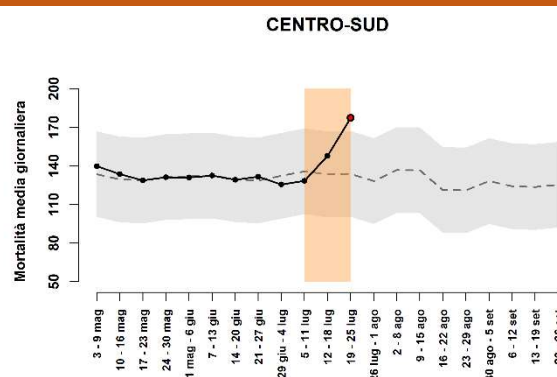
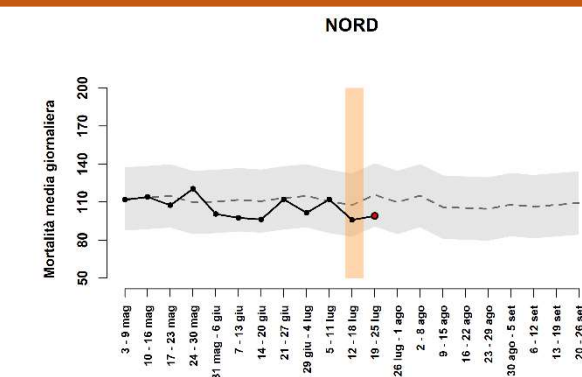

Mortalità settimanale per classi di età NORD

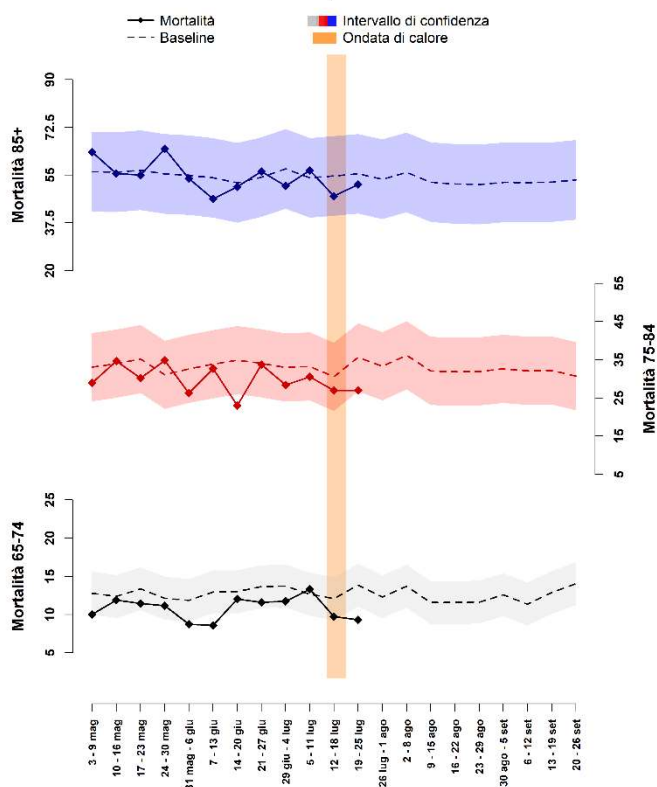

Mortalità settimanale per classi di età CENTRO-SUD

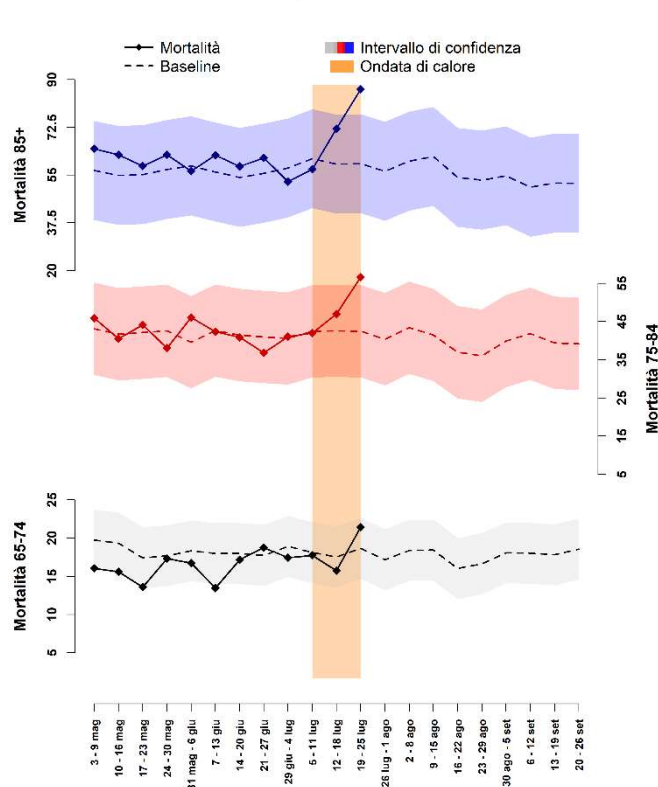

l'intervallo di confidenza è espresso dalla seguente formula: $baseline \pm 1.96 * sd(baseline)$

ANDAMENTO STAGIONALE DELLA MORTALITÀ: Periodo 2018-2023

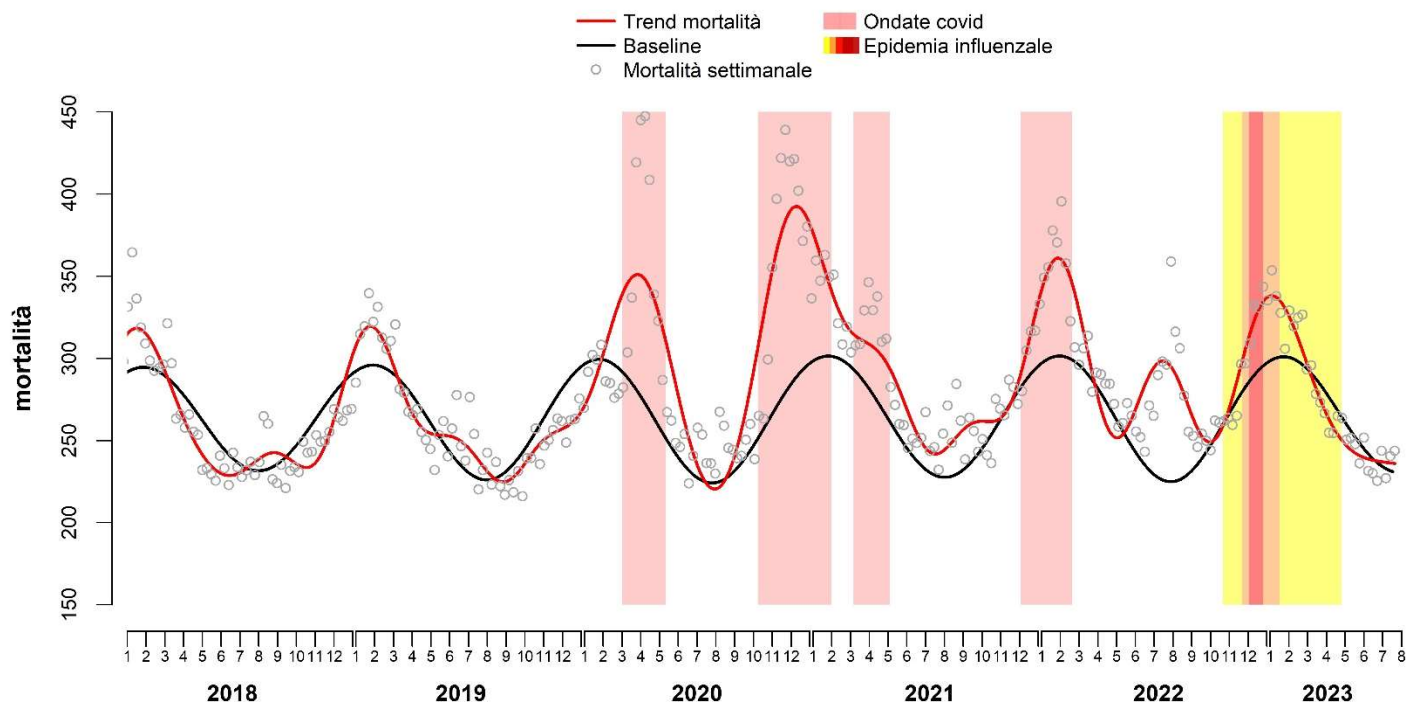

PRINCIPI METODOLOGICI

Il Sistema di sorveglianza della mortalità giornaliera (SISMG) è gestito dal Dipartimento di Epidemiologia SSR Lazio – Asl Roma 1 per conto del Ministero della Salute nel progetto “Piano Operativo nazionale per la prevenzione degli effetti del caldo sulla salute” CCM - Ministero della Salute.

Il SISMG, basato sui dati di mortalità dalle anagrafi Comunali, è attivo tutto l'anno e permette di identificare in maniera tempestiva eventuali variazioni della mortalità attribuibili a diversi fattori (epidemie, esposizioni ambientali, socio-demografici) che modificano i valori giornalieri o il trend stagionale. Nel rapporto vengono riportati i dati di mortalità per settimana, per tutte le classi di età residenti e deceduti in 21 città (Aosta, Bolzano, Trento, Trieste, Torino, Milano, Brescia, Verona, Venezia, Bologna, Genova, Firenze, Perugia, Civitavecchia, Roma, Frosinone, Napoli, Bari, Potenza, Messina, Palermo). Il valore atteso (baseline) viene definito come media settimanale sui dati di serie storica (5 anni precedenti) della mortalità giornaliera e pesato per la popolazione residente (dati ISTAT) per tener conto dell'incremento della popolazione anziana negli anni più recenti.

La realizzazione di questo rapporto è a cura di:

Paola Michelozzi, Marina Davoli, Francesca de'Donato, Chiara Di Blasi (DEPLAZIO) Pasqualino Rossi (Ministero Salute)

www.salute.gov.it