

*Ministero del Lavoro, della Salute e delle Politiche Sociali
Dipartimento della Prevenzione e della Comunicazione
Direzione Generale della Prevenzione Sanitaria
ufficio VII dell'ex Ministero della Salute*

**RILEVAZIONE ATTIVITÀ
NEL SETTORE DELL' ALCOLDIPENDENZA
– ANNO 2006 –**

Ministero del Lavoro, della Salute e delle Politiche sociali

Dipartimento della prevenzione e della comunicazione

Direttore: Dott. Giovanni Zotta

Direzione generale della prevenzione sanitaria

Direttore: Dott. Fabrizio Oleari

Ufficio VII

Direttore: Dott. Guido Ditta

A cura di:

Natalia Magliocchetti

Bastiana Pala

Romina Pendenza

Premessa

Con il D.M. 4 settembre 1996 “Rilevazione di attività nel settore dell’alcoldipendenza”¹ sono state definite le modalità per la rilevazione, in collaborazione con le Regioni e le Province autonome, delle attività delle strutture pubbliche e private che si occupano del trattamento e recupero dei soggetti con problemi di alcolismo, in base a quanto previsto dal D.P.R. 309/90 e al D.M. 3 agosto 1993.

Le finalità di tale rilevazione sono:

- istituire un’anagrafe dei servizi pubblici o dei gruppi di lavoro che erogano prestazioni socio-sanitarie in materia di alcoldipendenza, nonché degli enti del volontariato, del privato sociale o privati che collaborano, a vario titolo, con i servizi socio-sanitari in materia di alcoldipendenza.
- raccogliere i dati relativi agli utenti, ai trattamenti praticati e al personale operante in tali servizi.

Le informazioni contenute nei modelli di rilevazione, di cui al su indicato decreto, devono essere raccolte annualmente, ad opera delle Regioni, dalle aziende USL e dalle aziende ospedaliere, o per gli Enti convenzionati rilevate direttamente dalle Regioni, ed inviate, dopo le opportune verifiche, al Ministero della sanità il quale provvede ad elaborare e divulgare i dati raccolti.

Vengono rilevate le seguenti informazioni:

- dati anagrafici del servizio o gruppo di lavoro che eroga prestazioni socio-sanitarie in regime di assistenza diretta pubblica (modello ALC.01);
- caratteristiche del personale assegnato al servizio o gruppo di lavoro (situazione al 31 dicembre di ciascun anno) (modello ALC.02);
- utenti (nuovi, già in carico o rientrati) distribuiti per fasce di età e per sesso (modello ALC.03);
- utenti (nuovi, già in carico o rientrati) distribuiti per bevanda alcolica di uso prevalente e per sesso (modello ALC.04);
- tipologia di funzioni svolte dal servizio o gruppo di lavoro in relazione alle linee di indirizzo di cui al D.M. 3 agosto 1993 (modello ALC.05);
- utenti distribuiti per tipologia di trattamento (modello ALC.06);

¹ Allegato

- attività di collaborazione del servizio o gruppo di lavoro con enti del volontariato, del privato sociale o privati (modello ALC.07);
- dati strutturali e di attività relativi agli enti convenzionati che operano nel settore alcoldipendenza (a cura della Regione) (modello ALC.08).

Risultati della rilevazione statistica delle attività nel settore alcoldipendenza - Anno 2006

Al 31.12.2006 sono stati rilevati 455 servizi o gruppi di lavoro per l'alcoldipendenza distribuiti in 20 regioni: il 94,9% sono di tipo territoriale, il 2,9% di tipo ospedaliero, l'1,8% di tipo universitario (tab.1-2; graf.1).

IL PERSONALE

In totale nel 2006 sono state preposte alle attività relative all'alcoldipendenza 3.895 unità di personale: 657 addette esclusivamente (16,9% del totale) e 3.238 addette parzialmente (83,1% del totale) (tabella 3; graf.2).

Dalla distribuzione percentuale del personale per tipo di rapporto a livello territoriale si osserva che nella maggior parte delle regioni si hanno proporzioni elevate di addetti parziali; fanno eccezione il Friuli Venezia Giulia e il Molise, regioni nelle quali sono più frequenti gli addetti esclusivi, e la Valle d'Aosta in cui il personale si distribuisce equamente tra le due tipologie (tab.4).

Considerando distintamente i ruoli professionali si osserva, limitando l'analisi ai profili direttamente coinvolti nel trattamento dell'alcoldipendenza, che la proporzione più alta di addetti esclusivi spetta agli educatori professionali (19,6%), seguiti dagli assistenti sociali (19,1%) e dagli infermieri professionali (16,5%); viceversa, nel ruolo medico si osserva la quota più elevata di addetti parziali (84,3%). Inoltre risulta che, per il totale nazionale, la proporzione di personale che presta il proprio servizio anche in altri settori non scende al di sotto dell'80% in tutte le professionalità considerate (graf.3).

I grafici 4-6 mostrano la composizione per tipologia di ruolo, a livello nazionale, del personale totale e delle due categorie in cui è stato ripartito (addetti esclusivi e addetti parziali).

La tabella 5 e i grafici 7-9 riportano i trend nel periodo 1996-2006 del numero assoluto delle unità di personale (totale, esclusivo e parziale) distinte nelle singole qualifiche professionali. Si osserva, per il personale esclusivo, una diminuzione, già osservata dal 2002 e interrotta solo nel 2005, per ogni qualifica considerata; tale diminuzione peraltro emerge nonostante un generale aumento dell'ammontare del personale presumibilmente dovuta al più alto numero di servizi rilevati (412 nel 2005; 455 nel 2006). Tale andamento si conferma anche osservando la distribuzione del personale in termini percentuali: sia per il totale delle unità di personale impiegate che per i singoli ruoli professionali direttamente coinvolti nel

trattamento dell'alcoldipendenza diminuisce di nuovo nel 2006, come osservato dal 2002 e in controtendenza rispetto al 2005, la quota degli addetti esclusivi (tab.6).

La tabella 7 mostra l'andamento temporale della composizione dell'organico complessivo distinto nei 4 ruoli professionali (medici, psicologi, operatori sociosanitari e personale amministrativo e di altro tipo): si nota una lieve diminuzione della quota di medici e di psicologi nel personale esclusivo.

Infine nella tabella 8 sono visualizzate le distribuzioni percentuali regionali delle 4 suddette qualifiche, distintamente per il totale e per gli addetti esclusivi e parziali: analizzando il dato nazionale si nota che il 51,4% del personale totale è costituito da operatori sociosanitari, i medici rappresentano il 21,5% e gli psicologi il 16,9%; il restante 10,2% riguarda il personale amministrativo o di altra qualifica.

La distribuzione del personale esclusivo per qualifica è sostanzialmente simile a quella del personale parziale salvo una lieve maggiore presenza in quest'ultimo degli operatori socio-sanitari (48,5% vs 47,9%).

L'analisi della distribuzione regionale del personale totale per qualifica evidenzia una marcata eterogeneità territoriale per tutti i profili professionali in esame e che gli operatori sociosanitari rappresentano la professionalità più frequente in ogni regione (graf.10).

L'UTENZA

Caratteristiche demografiche

Nel 2006² sono stati presi in carico presso i servizi o gruppi di lavoro rilevati 61.656 soggetti alcoldipendenti (tab.9), valore in aumento rispetto all'anno precedente (+9,6%)³ (graf.11). Il 32,9% dei servizi ha meno di 50 utenti; quelli a più alta utenza (200 o più soggetti in carico) rappresentano il 18,5% del totale dei servizi o gruppi di lavoro rilevati (graf.12).

La graduatoria regionale vede le regioni del nord ai primi posti. In particolare Veneto e Lombardia sono le regioni con il numero assoluto più elevato di utenti (rispettivamente, 11.926 e 9.528), mentre il valore più basso si registra in Valle d'Aosta con 266 utenti⁴.

Il 31,7% dell'utenza complessiva è rappresentato da utenti nuovi, il rimanente 68,3% da soggetti già in carico dagli anni precedenti o rientrati nel corso dell'anno dopo aver sospeso un trattamento precedente (graf.13); stratificando per sesso, le percentuali di nuovi utenti risultano pari a 32,0% per i maschi e a 30,8% per le femmine.

A livello regionale, i nuovi utenti presentano un'elevata disomogeneità nella distribuzione percentuale: la maggiore concentrazione si osserva in Abruzzo (49,6%) mentre la più bassa in Liguria (21,2 %) (graf.14).

Il rapporto M/F è pari a 3,6, considerando il totale degli utenti (gli uomini rappresentano il 78,4% dell'utenza totale), a 3,8 nei nuovi utenti e a 3,6 negli utenti già in carico o rientrati (i maschi rappresentano il 79,0% nei nuovi utenti e il 78,1% negli utenti già presi in carico dai servizi) (graf.15). A livello regionale questa maggiore presenza maschile risulta più evidente al centro-sud sia per il totale degli utenti che distinguendo gli utenti per tipologia (nuovi e già in carico o rientrati): quasi tutte le regioni centrali e tutte le regioni meridionali rilevate presentano valori del rapporto M/F superiori alla media nazionale.

L'analisi per età (tab.10) evidenzia che la classe modale è 40-49 anni, sia per l'utenza totale (18.094 soggetti, pari al 29,3%) sia per le due categorie dei nuovi e vecchi utenti (rispettivamente 27,6% e 30,2%). Gli individui di età compresa tra i 30 e i 59 anni

² E' importante fin da subito premettere che le osservazioni seguenti, relative alle caratteristiche "demografiche" (sesso ed età) degli alcoldipendenti, riflettono presumibilmente le caratteristiche della popolazione generale da cui la sottopopolazione in esame (utenti dei servizi per l'alcoldipendenza) proviene e quindi andrebbero in qualche modo standardizzate rispetto ad un opportuno denominatore.

³ In questo caso, e in tutte le analisi temporali, nell'interpretazione va considerato che le variazioni sono fortemente influenzate anche dall'attivazione di nuovi servizi o gruppi di lavoro e dalla migliore copertura del sistema di rilevazione.

⁴ Ovviamente, come sopra detto, questo dato andrebbe riportato alla popolazione totale delle regioni o, ancor meglio, alla popolazione "a rischio" (effettiva o stimata).

rappresentano il 75,3% di tutti gli alcoldependenti in esame (72,6% nei nuovi utenti e 76,6% negli utenti già in carico), i giovani al di sotto dei 30 anni non superano il 15% (10,5% negli utenti totali, 14,9% nei nuovi utenti e 8,4% nei vecchi utenti), mentre non trascurabile è la quota degli individui di 60 anni e oltre (14,2% negli utenti totali, 12,5% nei nuovi utenti e 14,9% nei vecchi utenti).

Come atteso, i nuovi utenti sono più giovani degli utenti già in carico o rientrati: il 59,8% dei primi ha più di 40 anni rispetto al 68,6% dei secondi; il 14,9% dei nuovi utenti ha meno di 30 anni mentre per i vecchi questa percentuale è dell'8,4%; viceversa gli ultracinquantenni sono il 32,3% per i nuovi utenti e il 38,4% per quelli già in carico.

Analizzando distintamente i due sessi si nota che l'utenza femminile è relativamente più anziana di quella maschile (presumibilmente anche per effetto della struttura per età della popolazione generale): il 35,8% degli utenti maschi ha meno di 40 anni rispetto al valore analogo di 28,3% delle femmine; nella classe modale 40-49 si concentra il 31,9% delle donne (contro il 28,6% del sesso maschile), nella classe successiva (50-59 anni) le percentuali scendono a 24,0% e a 21,8%, rispettivamente, per le donne e per gli uomini; infine la proporzione di utenti con età maggiore o uguale a 60 anni è pari a 13,7% nei maschi e a 15,8% nelle femmine. Stratificando per sesso e tipologia di utenza si osserva nuovamente il maggior peso percentuale, nelle donne, delle classi di età più avanzate (graf.16 a-i).

Nel tempo si osserva la tendenza all'aumento della frequenza della classe di età giovanile <20 anni nei nuovi utenti e della classe 40-49 anni negli utenti totali; viceversa nel 2006 si interrompe, anche in maniera decisa come nei nuovi utenti, l'andamento crescente evidenziato nelle precedenti rilevazioni nella classe 20-29 anni. Nei nuovi utenti il netto cambiamento di tendenza nel 2006 è evidente anche nelle due ultime classe di età 50-59 anni e ≥ 60 anni che in precedenza mostravano un andamento decrescente (tab.11; graf.17).

Le caratteristiche fin qui evidenziate sulla distribuzione per età degli utenti vengono sostanzialmente confermate analizzando l'età media (tab.12). Nel 2006 l'età media del totale degli utenti rilevati è pari a 45 anni; le donne hanno un'età media più elevata dei maschi (46,4 rispetto a 44,6) a conferma dell'ipotesi della maggiore anzianità dell'utenza alcoldependente femminile e, come già evidenziato, i nuovi utenti sono mediamente più giovani rispetto agli utenti già in carico o rientrati (43,4 vs 45,8), ma entrambi i sottogruppi non si discostano dalla tendenza generale di una maggiore rappresentatività delle età avanzate nelle donne rispetto agli uomini (rispettivamente 45,1 vs 42,9 nel sottogruppo dei nuovi utenti e 47,1 vs 45,5 anni

nel sottogruppo degli utenti già in carico).

A livello regionale, si delinea, pur con qualche eccezione, una sorta di gradiente nord-sud: per il complesso degli utenti tutte le regioni settentrionali, ad eccezione della Provincia autonoma di Trento e della Liguria, presentano valori dell'età media uguali o superiori al dato nazionale; viceversa nel sud si registrano valori più bassi. Tale variabilità regionale si ripropone, pur con qualche differenziazione, anche separatamente nei due sessi e stratificando per tipologia di utenza.

Dalla tabella 13 e dal grafico 18 si osserva nel 2006, a conferma di quanto già notato in precedenza, un cambiamento della tendenza alla diminuzione presente negli anni più recenti: in tutte le categorie di soggetti considerate si assiste ad un aumento, più evidente nei nuovi utenti, dei valori dell'età media.

Consumo di alcol e sostanze, trattamento

Nel 2006 (tab.14, graf.19) la bevanda alcolica maggiormente consumata è il vino (58,0%), seguito dalla birra (22,8%), dai superalcolici (10,7%) e dagli aperitivi, amari e digestivi (4,9%). La birra risulta prevalentemente consumata dai maschi (23,8% vs 19,3% delle femmine), mentre per il vino e per i superalcolici si osservano percentuali più elevate di consumatori di sesso femminile (rispettivamente 61,1% e 11,0% vs 57,2% e 10,6% dei maschi).

La distribuzione degli utenti per tipo di bevanda alcolica di uso prevalente è molto variabile regionalmente: per il vino, utilizzato in genere più frequentemente al nord, si passa dal 78,9% della Valle d'Aosta al 35,0% della Sicilia; il sud sembra caratterizzarsi per un maggior uso oltre che di birra (tutte le regioni, ad eccezione della Campania, presentano valori superiori alla media) anche di superalcolici (il 20,3% in Sicilia) e di aperitivi/amari/digestivi, particolarmente utilizzati anche in alcune regioni centrali.

Nel periodo 1996-2006 (tab.15, graf.20) si è una tendenza all'aumento del consumo di birra (da 14,1% al valore di circa il 23% nell'ultimo triennio), ed alla diminuzione del consumo di vino (dal 68,3% al 56,1% del 2005) che in controtendenza nel 2006 aumenta, rispetto all'anno precedente, soprattutto nelle femmine; per i superalcolici e per gli aperitivi, amari, digestivi si osservano valori oscillanti intorno, rispettivamente, all'11% e al 5%.

L'uso concomitante di sostanze stupefacenti o psicotrope e l'abuso o l'uso improprio di farmaci (tab.16) riguardano, rispettivamente, l'8,6% (5.286 utenti) e il 5,9% (3.647 utenti)

degli individui rilevati. Questi dati risultano molto variabili territorialmente mentre temporalmente, ad un iniziale aumento dell'uso di stupefacenti (pari al 5,7% nel 1996 e al 9,1% nel 2003), negli ultimi anni si osserva una lieve diminuzione (8,6% nel 2006). Da evidenziare, ancora una volta, il cambiamento di tendenza che si osserva nel 2006 soprattutto per l'abuso di farmaci che, in lieve ma costante diminuzione dal 2002, nell'anno in esame aumenta passando dal 5,0% del 2005 al 5,9% (tab.17).

Analizzando i programmi di trattamento (tab.18; graf.21) si osserva che il 30,3% degli utenti è stato sottoposto a trattamenti medico-farmacologici in regime ambulatoriale, il 26,4% al "counseling" rivolto all'utente o alla famiglia, l'8,8% è stato inserito in gruppi di auto/mutuo aiuto; per il 13,0% si è scelto un trattamento socio-riabilitativo, mentre l'inserimento in comunità di carattere residenziale o semiresidenziale ha riguardato solo il 2,5% degli alcoldipendenti. I trattamenti psicoterapeutici sono stati attivati per l'11,2% degli utenti e sono principalmente consistiti nella terapia individuale (63,4%) e nella terapia di gruppo o familiare (36,6%) (graf.22).

Il ricovero ha riguardato il 5,8% del totale degli utenti rilevati (4,3% in istituti pubblici, 1,5% in case di cura private convenzionate); in entrambi i casi la causa principale di ricovero è rappresentata dalla sindrome di dipendenza da alcol (65,1% sul totale dei ricoverati in regime ospedaliero ordinario o in day hospital e 60,0% sul totale dei ricoverati in casa di cura privata convenzionata)(graf.23).

Dall'analisi territoriale emerge nuovamente una situazione di estrema eterogeneità: ad esempio si ricorre al trattamento medico-farmacologico per oltre il 40% dei casi nella Provincia Autonoma di Bolzano e in Emilia Romagna; per il counseling valori elevati si osservano nella Provincia autonoma di Trento e in Umbria (rispettivamente 48,1% e 41,7%), mentre per la psicoterapia (individuale o di gruppo) nelle Marche (25,2%), in Puglia (19,8%) e in Campania (18,8%); l'inserimento in gruppi di auto/mutuo aiuto presenta valori superiori alla media nazionale in diverse regioni del nord-centro mentre il trattamento socioriabilitativo è relativamente più frequente in Lombardia (20,2%) e in Emilia Romagna (20,9%); l'inserimento in comunità semiresidenziali o residenziali è massimo in Valle d'Aosta (10,8%) e minimo in Friuli Venezia Giulia (0,6%). Infine, relativamente al ricorso al ricovero in strutture pubbliche, spiccano la Valle d'Aosta, le Marche e la Campania con il 12,5%, l'8,4% e l'8,3% dei casi; riguardo al ricovero in strutture private convenzionate, il Piemonte, il Friuli

Venezia Giulia e il Lazio si contraddistinguono per almeno un 2,7% di utenti che vi vengono indirizzati.

Ovviamente, un'interpretazione più completa e corretta di queste informazioni deriverebbe da una loro lettura congiunta con i dati relativi all'offerta e all'organizzazione dei servizi destinati al trattamento dell'alcoldipendenza nelle singole realtà territoriali (valutati secondo criteri quantitativi e qualitativi) nonché da una loro integrazione con dati più precisi relativi alla domanda di salute (in questo particolare ambito), al contesto e alle molteplici problematiche (sanitarie e non sanitarie) connesse al fenomeno.

A livello temporale (tab.19, graf.24) si osserva nel 2006, dopo un periodo di stabilità, l'aumento dei trattamenti medico-farmacologici ambulatoriali (dal 28% all'attuale 30,3%) e di quelli socio-riabilitativi (dal 12% all'attuale 13,0%); continua l'andamento crescente del counseling (23,0% nel 2002; 26,4% nel 2006), diminuisce la partecipazione a gruppi di auto/mutuo aiuto (11,4% nel 2003; 8,8% nel 2006) mentre la psicoterapia e l'inserimento in comunità di carattere residenziale o semiresidenziale sono sostanzialmente stabili (rispettivamente intorno all'11% e al 2,5%). Infine il ricovero costituisce una possibilità di trattamento in tendenziale disuso (la proporzione di pazienti che vi ricorre scende dal 10,3% del 1996 al 5,8% del 2006), soprattutto nelle strutture pubbliche.

I MODELLI ORGANIZZATIVI E GLI APPROCCI TERAPEUTICI

Ai fini di una caratterizzazione del modello organizzativo-funzionale, sono state rilevate le funzioni effettivamente svolte dal servizio o gruppo di lavoro nel corso del 2006 in riferimento alle linee guida di cui al D.M. 3 Agosto 1993 e all'Accordo Stato Regioni 21/1/1999 ("Riorganizzazione del sistema di assistenza ai tossicodipendenti").

Nella tabella 20 sono visualizzate, per ogni singola funzione e con dettaglio regionale, le percentuali di servizi o gruppi di lavoro che hanno dichiarato di aver svolto nel corso del 2006 le funzioni indicate. Come si può osservare, almeno il 90% dei servizi ha svolto attività di accoglienza, osservazione e diagnosi (90,5%), ha definito (89,7%) e/o attuato (89,7%) programmi terapeutico-riabilitativi; gli interventi di prevenzione sono stati effettuati dall'82,9% dei servizi. Per le funzioni di coordinamento, le percentuali di attivazione più basse sono riferite a quelle che coinvolgono le rilevazioni epidemiologiche (56,9%) e gli interventi di altre strutture o servizi sanitari pubblici (60,0%), le più alte sono attribuibili al

coordinamento con il servizio sociale pubblico (83,3%), con i servizi ospedalieri (82,4%) e con il medico di famiglia (79,8%). I piani operativi di formazione del personale e sensibilizzazione hanno coinvolto il 67,0% dei servizi rilevati. Tali percentuali sono molto variabili regionalmente.

Nel 2006 tali percentuali sono tutte in diminuzione e in alcuni casi (funzioni di accoglienza, osservazione e diagnosi; definizione e attuazione di programmi terapeutico-riabilitativi; funzioni di coordinamento di interventi di altre strutture/servizi sanitari pubblici; rilevazione epidemiologica), in netta controtendenza con quanto osservato negli anni più recenti; viceversa per le funzioni di coordinamento con il servizio sociale pubblico e per la formazione e sensibilizzazione del personale il valore in diminuzione conferma il trend decrescente degli ultimi anni (tab.21).

LE COLLABORAZIONI

Infine si è voluto acquisire informazioni circa le attività di collaborazione che i servizi o gruppi di lavoro hanno svolto, nel corso dell'anno di rilevazione, con gli enti e le associazioni del volontariato e privato sociale e del privato in materia di alcoldipendenza (tabelle 22-27).

Per quanto riguarda la collaborazione con i Gruppi di auto-mutuo aiuto, si osserva (tab.22a) che nel 2006 il 56,9% dei servizi ha collaborato con i CAT, il 40,2% con gli A.A. e l'11,9% con altri gruppi. Le attività di collaborazione con le comunità terapeutiche residenziali e semiresidenziali e con le cooperative sociali per la gestione dei servizi sociosanitari ed educativi riguardano rispettivamente il 44,0% e il 18,9% dei servizi; la percentuale dei servizi impegnati, insieme alle cooperative sociali, nell'inserimento lavorativo di persone in condizioni di svantaggio è pari al 39,8%. nettamente inferiori sono le percentuali di collaborazione dei servizi o gruppi di lavoro rilevati con gli Enti privati (tab.22b), cioè con case di cura convenzionate (20,9%) o private (1,8%). Si ripropone, come per molti altri aspetti del fenomeno in esame, l'assenza di una omogeneità territoriale, qui ancora più accentuata per la presenza di situazioni "estreme" (regioni con scostamenti molto significativi, in una direzione o in quella opposta, rispetto al valore centrale di riferimento).

Nella tabella 23 è riportato il numero medio annuale, per servizio o gruppo di lavoro, di Enti o Associazioni del volontariato e privato sociale (tab.23a) e di Enti privati (tab.23b) che hanno collaborato con i servizi per l'alcoldipendenza. Analizzando il dato nazionale si

osserva che mediamente, nel corso del 2006, ogni servizio ha collaborato con circa 8 CAT, 2 AA e 2 comunità e cooperative sociali. Meno frequente, come già visto, la collaborazione con gli Enti privati (valori medi pari a 1,9 e a 1,4, rispettivamente, per la case di cura convenzionate e private), mentre permangono in entrambi i casi le differenziazioni a livello regionale.

Le tabelle 24 e 25 sintetizzano la distribuzione delle iscrizioni all'albo del volontariato o ad altro albo regionale delle associazioni di volontariato e privato sociale che hanno svolto attività di collaborazione con i servizi rilevati; nelle tabelle 26 e 27 gli stessi dati vengono mostrati in relazione al periodo 1996-2006. Complessivamente (tenendo conto anche in questo caso delle forti oscillazioni regionali) le iscrizioni all'albo del volontariato riguardano il 63,5% dei CAT, il 36,2% degli AA, il 17,3% delle comunità terapeutiche, il 34,2% delle cooperative sociali per la gestione dei servizi socio-sanitari e il 22,7% di quelle impegnate nell'inserimento lavorativo. Il tasso di iscrizione ad altro albo risulta più basso relativamente nei gruppi di auto/mutuo aiuto (8,1% CAT, 4,3% AA) e maggiore per tutte le altre attività di collaborazione (49,8% comunità terapeutiche, 36,4% cooperative sociali occupate nel settore sociosanitario, 41,3% cooperative sociali dedicate all'inserimento professionale).

Nel tempo, limitando l'analisi agli anni più recenti, si osservano, per l'albo del volontariato, valori oscillanti (AA), stazionari (comunità terapeutiche; cooperative sociali per la gestione dei servizi socio-sanitari; cooperative sociali per l'inserimento lavorativo) o decrescenti (CAT) delle percentuali di iscrizione.

Relativamente alle iscrizioni ad altro albo regionale si osservano, sempre negli ultimi anni del periodo in esame, percentuali molto variabili di anno in anno per i CAT e gli AA ed oscillanti per le comunità terapeutiche, per le cooperative sociali per la gestione di servizi socio-sanitari e educativi e per le cooperative sociali per l'inserimento lavorativo di persone svantaggiate.

Anche queste informazioni, oltre ad essere migliorate in termini di precisione e attendibilità mediante una maggiore copertura della rilevazione (e quindi una riduzione dei tassi di mancata risposta), andrebbero integrate con dati relativi alle caratteristiche quantitative e qualitative dell'organizzazione dei servizi sul territorio e inquadrare nel più generale contesto della domanda e dell'offerta in relazione al fenomeno in studio.

TABELLE E GRAFICI

Tab.1- DISTRIBUZIONE REGIONALE DEL NUMERO DI SERVIZI O GRUPPI DI LAVORO RILEVATI - ANNO 2006

REGIONE	NUMERO DI SERVIZI O GRUPPI DI LAVORO PER TIPOLOGIA				
	territoriale	ospedaliera	universitaria	non indicata	TOTALE
PIEMONTE	56	-	-	-	56
VALLE D'AOSTA	1	-	-	-	1
LOMBARDIA	47	4	4	-	55
PROV.AUTON.BOLZANO	5	1	-	-	6
PROV.AUTON.TRENTO	11	-	-	-	11
VENETO	32	5	-	-	37
FRIULI VENEZIA GIULIA	6	-	-	-	6
LIGURIA	7	-	-	-	7
EMILIA ROMAGNA	42	-	-	1	43
TOSCANA	31	-	-	-	31
UMBRIA	7	-	-	-	7
MARCHE	15	-	-	-	15
LAZIO	28	3	-	-	31
ABRUZZO	6	-	-	-	6
MOLISE	6	-	-	-	6
CAMPANIA	21	-	1	-	22
PUGLIA	48	-	-	-	48
BASILICATA	6	-	-	-	6
CALABRIA	<i>n.r.</i>	<i>n.r.</i>	<i>n.r.</i>	<i>n.r.</i>	<i>n.r.</i>
SICILIA	47	-	1	1	49
SARDEGNA	10	-	2	-	12
ITALIA	432	13	8	2	455

Tab.2 - NUMERO DI SERVIZI O GRUPPI DI LAVORO RILEVATI

ANNI	NUMERO DI SERVIZI O GRUPPI DI LAVORO PER TIPOLOGIA				TOTALE
	territoriale	ospedaliera	universitaria	non indicata	
1996	256	20	2	2	280
1997	266	19	4	0	289
1998	245	16	2	5	268
1999	320	12	2	10	344
2000	299	13	3	0	315
2001	307	14	2	1	324
2002	398	14	9	2	423
2003	412	14	10	1	437
2004	427	18	10	2	441
2005	390	13	9	0	412
2006	432	13	8	2	455

Tab. 3 - UNITA' DI PERSONALE ADDETTE ALLE ATTIVITA' RELATIVE ALLA ALCOLDIPENDENZA - ANNO 2006

REGIONE	MEDICI			PSICOLOGI			ASSISTENTI SOCIALI			EDUCATORI PROFESSIONALI		
	addetti esclusivamente	addetti parzialmente	totale	addetti esclusivamente	addetti parzialmente	totale	addetti esclusivamente	addetti parzialmente	totale	addetti esclusivamente	addetti parzialmente	totale
PIEMONTE	4	99	103	4	88	92	6	72	78	8	75	83
VALLE D'AOSTA	2	0	2	0	3	3	1	1	2	1	1	2
LOMBARDIA	22	76	98	21	68	89	13	66	79	11	30	41
PROV.AUTON.BOLZANO	2	6	8	6	13	19	0	8	8	1	1	2
V.AUTON.TRENTO	1	12	13	0	1	1	4	0	4	3	3	6
VENETO	10	61	71	10	45	55	14	38	52	15	35	50
FRIULI VENEZIA GIULIA	13	4	17	12	3	15	9	1	10	7	0	7
LIGURIA	5	48	53	3	20	23	2	24	26	1	14	15
EMILIA ROMAGNA	3	54	57	4	46	50	6	35	41	2	34	36
TOSCANA	3	59	62	0	36	36	0	42	42	2	23	25
UMBRIA	0	6	6	1	5	6	0	4	4	0	5	5
MARCHE	5	28	33	3	20	23	4	17	21	0	1	1
LAZIO	20	67	87	9	57	66	11	22	33	1	3	4
ABRUZZO	5	4	9	2	1	3	2	5	7	1	0	1
MOLISE	5	7	12	4	4	8	8	6	14			
CAMPANIA	14	38	52	8	25	33	8	25	33	2	3	5
PUGLIA	13	67	80	15	50	65	20	38	58	6	17	23
BASILICATA	3	9	12	2	8	10	2	7	9	1	2	3
CALABRIA	<i>n.r.</i>	<i>n.r.</i>	<i>n.r.</i>	<i>n.r.</i>	<i>n.r.</i>	<i>n.r.</i>	<i>n.r.</i>	<i>n.r.</i>	<i>n.r.</i>	<i>n.r.</i>	<i>n.r.</i>	<i>n.r.</i>
SICILIA	1	97	98	0	69	69	0	73	73	0	14	14
SARDEGNA	10	15	25	7	10	17	6	8	14	3	6	9
ITALIA	141	757	898	111	572	683	116	492	608	65	267	332

Segue tab.3

REGIONE	INFERMIERI PROFESSIONALI			AMMINISTRATIVI			ALTRO			TOTALE		
	addetti esclusivamente	addetti parzialmente	totale	addetti esclusivamente	addetti parzialmente	totale	addetti esclusivamente	addetti parzialmente	totale	addetti esclusivamente	addetti parzialmente	totale
PIEMONTE	2	112	114	1	25	26	4	29	33	29	500	529
VALLE D'AOSTA	2	1	3							6	6	12
LOMBARDIA	16	89	105	1	22	23	3	4	7	87	355	442
PROV.AUTON.BOLZANO	3	11	14	2	6	8	0	2	2	14	47	61
PROV.AUTON.TRENTO	2	4	6							10	20	30
VENETO	13	91	104	3	19	22	2	22	24	67	311	378
FRIULI VENEZIA GIULIA	15	3	18	0	3	3	4	3	7	60	17	77
LIGURIA	5	70	75	0	6	6	0	5	5	16	187	203
EMILIA ROMAGNA	7	45	52	1	6	7	2	9	11	25	229	254
TOSCANA	4	52	56	0	10	10	1	10	11	10	232	242
UMBRIA	2	4	6				0	6	6	3	30	33
MARCHE	4	21	25	1	6	7	0	7	7	17	100	117
LAZIO	22	57	79	1	4	5	13	15	28	77	225	302
ABRUZZO	4	6	10	1	1	2	2	9	11	17	26	43
MOLISE	7	6	13	1	0	1	7	5	12	32	28	60
CAMPANIA	16	38	54	2	6	8	7	14	21	57	149	206
PUGLIA	15	60	75	0	12	12	6	16	22	75	260	335
BASILICATA	5	8	13	0	3	3	0	2	2	13	39	52
CALABRIA	<i>n.r.</i>	<i>n.r.</i>	<i>n.r.</i>	<i>n.r.</i>	<i>n.r.</i>	<i>n.r.</i>	<i>n.r.</i>	<i>n.r.</i>	<i>n.r.</i>	<i>n.r.</i>	<i>n.r.</i>	<i>n.r.</i>
SICILIA	1	104	105	0	30	30	0	39	39	2	426	428
SARDEGNA	12	11	23	1	1	2	1	0	1	40	51	91
ITALIA	157	793	950	15	160	175	52	197	249	657	3.238	3.895

Tab. 4 - UNITA' DI PERSONALE ADDETTE ALLE ATTIVITA' RELATIVE ALLA ALCOLDIPENDENZA (%) - ANNO 2006

REGIONE	MEDICI		PSICOLOGI		ASSISTENTI SOCIALI		EDUCATORI PROFESSIONALI	
	addetti esclusivamente	addetti parzialmente	addetti esclusivamente	addetti parzialmente	addetti esclusivamente	addetti parzialmente	addetti esclusivamente	addetti parzialmente
PIEMONTE	3,9	96,1	4,3	95,7	7,7	92,3	9,6	90,4
VALLE D'AOSTA	100,0	0,0	0,0	100,0	50,0	50,0	50,0	50,0
LOMBARDIA	22,4	77,6	23,6	76,4	16,5	83,5	26,8	73,2
PROV.AUTON.BOLZANO	25,0	75,0	31,6	68,4	0,0	100,0	50,0	50,0
PROV.AUTON.TRENTO	7,7	92,3	0,0	100,0	100,0	0,0	50,0	50,0
VENETO	14,1	85,9	18,2	81,8	26,9	73,1	30,0	70,0
FRIULI VENEZIA GIULIA	76,5	23,5	80,0	20,0	90,0	10,0	100,0	0,0
LIGURIA	9,4	90,6	13,0	87,0	7,7	92,3	6,7	93,3
EMILIA ROMAGNA	5,3	94,7	8,0	92,0	14,6	85,4	5,6	94,4
TOSCANA	4,8	95,2	0,0	100,0	0,0	100,0	8,0	92,0
UMBRIA	0,0	100,0	16,7	83,3	0,0	100,0	0,0	100,0
MARCHE	15,2	84,8	13,0	87,0	19,0	81,0	0,0	100,0
LAZIO	23,0	77,0	13,6	86,4	33,3	66,7	25,0	75,0
ABRUZZO	55,6	44,4	66,7	33,3	28,6	71,4	100,0	0,0
MOLISE	41,7	58,3	50,0	50,0	57,1	42,9	-	-
CAMPANIA	26,9	73,1	24,2	75,8	24,2	75,8	40,0	60,0
PUGLIA	16,3	83,8	23,1	76,9	34,5	65,5	26,1	73,9
BASILICATA	25,0	75,0	20,0	80,0	22,2	77,8	33,3	66,7
CALABRIA	<i>n.r.</i>	<i>n.r.</i>	<i>n.r.</i>	<i>n.r.</i>	<i>n.r.</i>	<i>n.r.</i>	<i>n.r.</i>	<i>n.r.</i>
SICILIA	1,0	99,0	0,0	100,0	0,0	100,0	0,0	100,0
SARDEGNA	40	60	41	59	43	57	33	67
ITALIA	15,7	84,3	16,3	83,7	19,1	80,9	19,6	80,4

Segue tab.4

REGIONE	INFERMIERI PROFESSIONALI		AMMINISTRATIVI		ALTRO		TOTALE	
	addetti esclusivamente	addetti parzialmente	addetti esclusivamente	addetti parzialmente	addetti esclusivamente	addetti parzialmente	addetti esclusivamente	addetti parzialmente
PIEMONTE	1,8	98,2	3,8	96,2	12,1	87,9	5,5	94,5
VALLE D'AOSTA	66,7	33,3	-	-	-	-	50,0	50,0
LOMBARDIA	15,2	84,8	4,3	95,7	42,9	57,1	19,7	80,3
PROV.AUTON.BOLZANO	21,4	78,6	25,0	75,0	0,0	100,0	23,0	77,0
PROV.AUTON.TRENTO	33,3	66,7	-	-	-	-	33,3	66,7
VENETO	12,5	87,5	13,6	86,4	8,3	91,7	17,7	82,3
FRIULI VENEZIA GIULIA	83,3	16,7	0,0	100,0	57,1	42,9	77,9	22,1
LIGURIA	6,7	93,3	0,0	100,0	0,0	100,0	7,9	92,1
EMILIA ROMAGNA	13,5	86,5	14,3	85,7	18,2	81,8	9,8	90,2
TOSCANA	7,1	92,9	0,0	100,0	9,1	90,9	4,1	95,9
UMBRIA	33,3	66,7	-	-	0,0	100,0	9,1	90,9
MARCHE	16,0	84,0	14,3	85,7	0,0	100,0	14,5	85,5
LAZIO	27,8	72,2	20,0	80,0	46,4	53,6	25,5	74,5
ABRUZZO	40,0	60,0	50,0	50,0	18,2	81,8	39,5	60,5
MOLISE	53,8	46,2	100,0	0,0	58,3	41,7	53,3	46,7
CAMPANIA	29,6	70,4	25,0	75,0	33,3	66,7	27,7	72,3
PUGLIA	20,0	80,0	0,0	100,0	27,3	72,7	22,4	77,6
BASILICATA	38,5	61,5	0,0	100,0	0,0	100,0	25,0	75,0
CALABRIA	<i>n.r.</i>	<i>n.r.</i>	<i>n.r.</i>	<i>n.r.</i>	<i>n.r.</i>	<i>n.r.</i>	<i>n.r.</i>	<i>n.r.</i>
SICILIA	1,0	99,0	0,0	100,0	0,0	100,0	0,5	99,5
SARDEGNA	52	48	50	50	100	0	44	56
ITALIA	16,5	83,5	8,6	91,4	20,9	79,1	16,9	83,1

Tab.5 - UNITA' DI PERSONALE ADDETTE ALLE ATTIVITA' RELATIVE ALL'ALCOLDIPENDENZA

1) personale totale

ANNI	MEDICI	PSICOLOGI	ASSISTENTI SOCIALI	EDUCATORI PROFESSIONALI	INFERMIERI PROFESSIONALI	AMMINISTRATIVI	ALTRO	TOTALE
1996	525	326	335	161	407	97	213	2.064
1997	422	293	296	153	354	86	150	1.754
1998	475	309	330	163	470	86	160	1.993
1999	611	412	409	213	527	103	228	2.503
2000	560	408	401	226	563	99	193	2.450
2001	644	490	460	237	661	106	197	2.795
2002	817	601	553	264	783	130	253	3.401
2003	866	657	617	299	827	153	246	3.665
2004	852	649	584	322	877	150	246	3.680
2005	796	590	518	321	819	167	205	3.416
2006	898	683	608	332	950	175	249	3.895

2) addetti esclusivamente

ANNI	MEDICI	PSICOLOGI	ASSISTENTI SOCIALI	EDUCATORI PROFESSIONALI	INFERMIERI PROFESSIONALI	AMMINISTRATIVI	ALTRO	TOTALE
1996	94	66	58	45	86	16	40	405
1997	74	54	58	41	73	13	24	337
1998	111	76	77	46	128	19	37	494
1999	131	84	86	62	109	19	43	534
2000	126	107	85	72	135	15	34	574
2001	145	114	115	72	156	16	42	660
2002	217	154	153	77	210	17	64	892
2003	199	151	164	88	219	28	78	927
2004	174	138	131	95	185	25	60	808
2005	179	141	129	84	190	21	53	797
2006	141	111	116	65	157	15	52	657

3) addetti parzialmente

ANNI	MEDICI	PSICOLOGI	ASSISTENTI SOCIALI	EDUCATORI PROFESSIONALI	INFERMIERI PROFESSIONALI	AMMINISTRATIVI	ALTRO	TOTALE
1996	431	260	277	116	321	81	173	1.659
1997	348	239	238	112	281	73	126	1.417
1998	364	233	253	117	342	67	123	1.499
1999	480	328	323	151	418	84	185	1.969
2000	434	301	316	154	428	84	159	1.876
2001	499	376	345	165	505	90	155	2.135
2002	600	447	400	187	573	113	189	2.509
2003	667	506	453	211	608	125	168	2.738
2004	678	511	453	227	692	125	186	2.872
2005	617	449	389	237	629	146	152	2.619
2006	757	572	492	267	793	160	197	3.238

Tab.6 - DISTRIBUZIONE PERCENTUALE DEL PERSONALE

1) personale totale

ANNI	ADDETTI ESCLUSIVAMENTE		ADDETTI PARZIALMENTE	
	N	%	N	%
1996	405	19,6	1.659	80,4
1997	337	19,2	1.417	80,8
1998	494	24,8	1.499	75,2
1999	534	21,3	1.969	78,7
2000	574	23,4	1.876	76,6
2001	660	23,6	2.135	76,4
2002	892	26,2	2.509	73,8
2003	927	25,3	2.738	74,7
2004	808	22,0	2.872	78,0
2005	797	23,3	2.619	76,7
2006	657	16,9	3.238	83,1

2) medici

ANNI	ADDETTI ESCLUSIVAMENTE		ADDETTI PARZIALMENTE	
	N	%	N	%
1996	94	17,9	431	82,1
1997	74	17,5	348	82,5
1998	111	23,4	364	76,6
1999	131	21,4	480	78,6
2000	126	22,5	434	77,5
2001	145	22,5	499	77,5
2002	217	26,6	600	73,4
2003	199	23,0	667	77,0
2004	174	20,4	678	79,6
2005	179	22,5	617	77,5
2006	141	15,7	757	84,3

3) psicologi

ANNI	ADDETTI ESCLUSIVAMENTE		ADDETTI PARZIALMENTE	
	N	%	N	%
1996	66	20,2	260	79,8
1997	54	18,4	239	81,6
1998	76	24,6	233	75,4
1999	84	20,4	328	79,6
2000	107	26,2	301	73,8
2001	114	23,3	376	76,7
2002	154	25,6	447	74,4
2003	151	23,0	506	77,0
2004	138	21,3	511	78,7
2005	141	23,9	449	76,1
2006	111	16,3	572	83,7

4) operatori socio-sanitari

ANNI	ADDETTI ESCLUSIVAMENTE		ADDETTI PARZIALMENTE	
	N	%	N	%
1996	189	20,9	714	79,1
1997	172	21,4	631	78,6
1998	251	26,1	712	73,9
1999	257	22,4	892	77,6
2000	292	24,5	898	75,5
2001	343	25,3	1.015	74,7
2002	440	27,5	1.160	72,5
2003	471	27,0	1.272	73,0
2004	411	23,1	1.372	76,9
2005	403	24,3	1.255	75,7
2006	338	17,9	1.552	82,1

5) amministrativi ed altro

ANNI	ADDETTI ESCLUSIVAMENTE		ADDETTI PARZIALMENTE	
	N	%	N	%
1996	56	18,1	254	81,9
1997	37	15,7	199	84,3
1998	56	22,8	190	77,2
1999	62	18,7	269	81,3
2000	49	16,8	243	83,2
2001	58	19,1	245	80,9
2002	81	21,1	302	78,9
2003	106	26,6	293	73,4
2004	85	21,5	311	78,5
2005	74	19,9	298	80,1
2006	67	15,8	357	84,2

Tab.7 - DISTRIBUZIONE PERCENTUALE DEL PERSONALE PER RUOLO PROFESSIONALE

ANNI	<i>personale totale</i>				<i>personale addetto esclusivamente</i>				<i>personale addetto parzialmente</i>			
	medici	psicologi	operatori socio-sanitari	amministrativi ed altro	medici	psicologi	operatori socio-sanitari	amministrativi ed altro	medici	psicologi	operatori socio-sanitari	amministrativi ed altro
1996	25,4	15,8	43,8	15,0	23,2	16,3	46,7	13,8	26,0	15,7	43,0	15,3
1997	24,1	16,7	45,8	13,5	22,0	16,0	51,0	11,0	24,6	16,9	44,5	14,0
1998	23,8	15,5	48,3	12,3	22,5	15,4	50,8	11,3	24,3	15,5	47,5	12,7
1999	24,4	16,5	45,9	13,2	24,5	15,7	48,1	11,6	24,4	16,7	45,3	13,7
2000	22,9	16,7	48,6	11,9	22,0	18,6	50,9	8,5	23,1	16,0	47,9	13,0
2001	23,0	17,5	48,6	10,8	22,0	17,3	52,0	8,8	23,4	17,6	47,5	11,5
2002	24,0	17,7	47,0	11,3	24,3	17,3	49,3	9,1	23,9	17,8	46,2	12,0
2003	23,6	17,9	47,6	10,9	21,5	16,3	50,8	11,4	24,4	18,5	46,5	10,7
2004	23,2	17,6	48,5	10,8	21,5	17,1	50,9	10,5	23,6	17,8	47,8	10,8
2005	23,3	17,3	48,5	10,9	22,5	17,7	50,6	9,3	23,6	17,1	47,9	11,4
2006	23,1	17,5	48,5	10,9	21,5	16,9	51,4	10,2	23,4	17,7	47,9	11,0

Tab.8 - DISTRIBUZIONE PERCENTUALE DEL PERSONALE PER RUOLO PROFESSIONALE - ANNO 2006

REGIONE	personale totale				personale addetto esclusivamente				personale addetto parzialmente			
	medici	psicologi	operatori socio-sanitari	amministrativi ed altro	medici	psicologi	operatori socio-sanitari	amministrativi ed altro	medici	psicologi	operatori socio-sanitari	amministrativi ed altro
PIEMONTE	13,8	13,8	55,2	17,2	19,8	17,6	51,8	10,8	19,5	17,4	52,0	11,2
VALLE D'AOSTA	33,3	0,0	66,7	0,0	0,0	50,0	50,0	0,0	16,7	25,0	58,3	0,0
LOMBARDIA	25,3	24,1	46,0	4,6	21,4	19,2	52,1	7,3	22,2	20,1	50,9	6,8
PROV.AUTON.BOLZANO	14,3	42,9	28,6	14,3	12,8	27,7	42,6	17,0	13,1	31,1	39,3	16,4
PROV.AUTON.TRENTO	10,0	0,0	90,0	0,0	60,0	5,0	35,0	0,0	43,3	3,3	53,3	0,0
VENETO	14,9	14,9	62,7	7,5	19,6	14,5	52,7	13,2	18,8	14,6	54,5	12,2
FRIULI VENEZIA GIULIA	21,7	20,0	51,7	6,7	23,5	17,6	23,5	35,3	22,1	19,5	45,5	13,0
LIGURIA	31,3	18,8	50,0	0,0	25,7	10,7	57,8	5,9	26,1	11,3	57,1	5,4
EMILIA ROMAGNA	12,0	16,0	60,0	12,0	23,6	20,1	49,8	6,6	22,4	19,7	50,8	7,1
TOSCANA	30,0	0,0	60,0	10,0	25,4	15,5	50,4	8,6	25,6	14,9	50,8	8,7
UMBRIA	0,0	33,3	66,7	0,0	20,0	16,7	43,3	20,0	18,2	18,2	45,5	18,2
MARCHE	29,4	17,6	47,1	5,9	28,0	20,0	39,0	13,0	28,2	19,7	40,2	12,0
LAZIO	26,0	11,7	44,2	18,2	29,8	25,3	36,4	8,4	28,8	21,9	38,4	10,9
ABRUZZO	29,4	11,8	41,2	17,6	15,4	3,8	42,3	38,5	20,9	7,0	41,9	30,2
MOLISE	15,6	12,5	46,9	25,0	25,0	14,3	42,9	17,9	20,0	13,3	45,0	21,7
CAMPANIA	24,6	14,0	45,6	15,8	25,5	16,8	44,3	13,4	25,2	16,0	44,7	14,1
PUGLIA	17,3	20,0	54,7	8,0	25,8	19,2	44,2	10,8	23,9	19,4	46,6	10,1
BASILICATA	23,1	15,4	61,5	0,0	23,1	20,5	43,6	12,8	23,1	19,2	48,1	9,6
CALABRIA	<i>n.r.</i>	<i>n.r.</i>	<i>n.r.</i>	<i>n.r.</i>	<i>n.r.</i>	<i>n.r.</i>	<i>n.r.</i>	<i>n.r.</i>	<i>n.r.</i>	<i>n.r.</i>	<i>n.r.</i>	<i>n.r.</i>
SICILIA	50,0	0,0	50,0	0,0	22,8	16,2	44,8	16,2	22,9	16,1	44,9	16,1
SARDEGNA	25,0	17,5	52,5	5,0	29,4	19,6	49,0	2,0	27,5	18,7	50,5	3,3
ITALIA	21,5	16,9	51,4	10,2	23,4	17,7	47,9	11,0	23,1	17,5	48,5	10,9

Tab.9 - DISTRIBUZIONE REGIONALE DEGLI UTENTI DEI SERVIZI O GRUPPI DI LAVORO RILEVATI

UTENTI TOTALI

REGIONE	1996				1997				1998				1999				2000				2001			
	Maschi	Femmine	Totale	M/F	Maschi	Femmine	Totale	M/F	Maschi	Femmine	Totale	M/F	Maschi	Femmine	Totale	M/F	Maschi	Femmine	Totale	M/F	Maschi	Femmine	Totale	M/F
PIEMONTE	2.043	658	2.701	3,1	1.791	562	2.353	3,2	-	-	-	-	2.721	852	3.573	3,2	2.581	800	3.381	3,2	2.591	818	3.409	3,2
VALLE D'AOSTA	43	14	57	3,1	38	9	47	4,2	47	25	72	1,9	96	34	130	2,8	96	40	136	2,4	137	59	196	2,3
LOMBARDIA	2.002	683	2.685	2,9	4.276	1.466	5.742	2,9	4.842	1.728	6.570	2,8	4.246	1.519	5.765	2,8	4.066	1.444	5.510	2,8	4.395	1.501	5.896	2,9
PROV.AUTON.BOLZANO	882	259	1.141	3,4	320	52	372	6,2	1.367	429	1.796	3,2	1.689	572	2.261	3,0	1.638	467	2.105	3,5	1.679	426	2.105	3,9
PROV.AUTON.TRENTO	969	274	1.243	3,5	-	-	-	-	1.595	286	1.881	5,6	1.555	232	1.787	6,7	1.544	361	1.905	4,3	-	-	-	-
VENETO	4.030	1.414	5.444	2,9	4.961	1.680	6.641	3,0	4.547	1.466	6.013	3,1	5.050	1.483	6.533	3,4	6.023	1.861	7.884	3,2	7.400	2.358	9.758	3,1
FRIULI VENEZIA GIULIA	1.494	505	1.999	3,0	1.441	515	1.956	2,8	2.052	527	2.579	3,9	2.575	634	3.209	4,1	2.210	882	3.092	2,5	2.416	513	2.929	4,7
LIGURIA	-	-	-	-	30	13	43	2,3	-	-	-	-	322	108	430	3,0	344	93	437	3,7	332	100	432	3,3
EMILIA ROMAGNA	1.205	362	1.567	3,3	1.350	422	1.772	3,2	1.639	527	2.166	3,1	1.860	572	2.432	3,3	2.049	667	2.716	3,1	2.330	760	3.090	3,1
TOSCANA	1.165	416	1.581	2,8	1.172	435	1.607	2,7	1.748	628	2.376	2,8	1.766	645	2.411	2,7	2.040	755	2.795	2,7	2.040	832	2.872	2,5
UMBRIA	425	98	523	4,3	498	98	596	5,1	549	104	653	5,3	723	126	849	5,7	871	184	1.055	4,7	-	-	-	-
MARCHE	286	68	354	4,2	646	161	807	4,0	519	98	617	5,3	411	83	494	5,0	940	236	1.176	4,0	798	204	1.002	3,9
LAZIO	-	-	-	-	-	-	-	-	-	-	-	-	-	-	-	-	-	-	-	-	-	-	-	-
ABRUZZO	667	182	849	3,7	193	66	259	2,9	155	34	189	4,6	433	103	536	4,2	409	105	514	3,9	-	-	-	-
MOLISE	119	21	140	5,7	146	27	173	5,4	183	46	229	4,0	220	39	259	5,6	176	51	227	3,5	234	57	291	4,1
CAMPANIA	92	23	115	4,0	8	2	10	4,0	372	47	419	7,9	155	20	175	7,8	291	53	344	5,5	557	99	656	5,6
PUGLIA	-	-	-	-	-	-	-	-	-	-	-	-	941	182	1.123	5,2	-	-	-	-	-	-	-	-
BASILICATA	-	-	-	-	-	-	-	-	137	34	171	4,0	-	-	-	-	-	-	-	-	-	-	-	-
CALABRIA	110	19	129	5,8	533	84	617	6,3	176	43	219	4,1	-	-	-	-	-	-	-	-	-	-	-	-
SICILIA	-	-	-	-	-	-	-	-	-	-	-	-	-	-	-	-	321	78	399	4,1	940	221	1.161	4,3
SARDEGNA	829	152	981	5,5	128	23	151	5,6	639	119	758	5,4	773	167	940	4,6	720	162	882	4,4	796	185	981	4,3
ITALIA	16.361	5.148	21.509	3,2	17.531	5.615	23.146	3,1	20.567	6.141	26.708	3,3	25.536	7.371	32.907	3,5	26.319	8.239	34.558	3,2	26.645	8.133	34.778	3,3

REGIONE	2002				2003				2004				2005				2006			
	Maschi	Femmine	Totale	M/F	Maschi	Femmine	Totale	M/F	Maschi	Femmine	Totale	M/F	Maschi	Femmine	Totale	M/F	Maschi	Femmine	Totale	M/F
PIEMONTE	2.666	916	3.582	2,9	3.128	1.073	4.201	2,9	3.579	1.128	4.707	3,2	3.704	1.227	4.931	3,0	4.200	1.378	5.578	3,0
VALLE D'AOSTA	175	57	232	3,1	151	55	206	2,7	180	63	243	2,9	198	56	254	3,5	203	63	266	3,2
LOMBARDIA	5.171	1.821	6.992	2,8	6.002	3.073	9.075	2,0	6.526	1.940	8.466	3,4	7.237	2.017	9.254	3,6	7.434	2.094	9.528	3,6
PROV.AUTON.BOLZANO	1.781	501	2.282	3,6	1.654	503	2.157	3,3	1.555	519	2.074	3,0	1.539	504	2.043	3,1	1.876	571	2.447	3,3
PROV.AUTON.TRENTO	-	-	-	-	2.350	652	3.002	3,6	2.092	477	2.569	4,4	1.841	446	2.287	4,1	1.890	476	2.366	4,0
VENETO	7.271	2.455	9.726	3,0	7.898	2.633	10.531	3,0	8.917	2.810	11.727	3,2	8.242	3.000	11.242	2,7	9.225	2.701	11.926	3,4
FRIULI VENEZIA GIULIA	2.816	590	3.406	4,8	2.318	434	2.752	5,3	2.432	529	2.961	4,6	3.398	627	4.025	5,4	3.733	789	4.522	4,7
LIGURIA	1.301	242	1.543	5,4	1.676	324	2.000	5,2	2.127	443	2.570	4,8	2.441	440	2.881	5,5	2.518	470	2.988	5,4
EMILIA ROMAGNA	2.659	887	3.546	3,0	3.062	1.107	4.169	2,8	3.472	1.224	4.696	2,8	3.731	1.358	5.089	2,7	3.663	1.355	5.018	2,7
TOSCANA	2.191	932	3.123	2,4	1.875	807	2.682	2,3	2.357	982	3.339	2,4	1.139	454	1.593	2,5	1.899	818	2.717	2,3
UMBRIA	970	222	1.192	4,4	1.159	263	1.422	4,4	667	115	782	5,8	1.421	289	1.710	4,9	1.392	282	1.674	4,9
MARCHE	963	296	1.259	3,3	1.088	391	1.479	2,8	1.043	346	1.389	3,0	1.647	529	2.176	3,1	932	298	1.230	3,1
LAZIO	1.048	336	1.384	3,1	874	223	1.097	3,9	964	281	1.245	3,4	844	242	1.086	3,5	2.040	563	2.603	3,6
ABRUZZO	512	126	638	4,1	-	-	-	-	787	177	964	4,4	921	281	1.202	3,3	1.047	291	1.338	3,6
MOLISE	261	60	321	4,4	-	-	-	-	-	-	-	-	-	-	-	-	264	62	326	4,3
CAMPANIA	746	129	875	5,8	1.080	184	1.264	5,9	975	180	1.155	5,4	1.209	223	1.432	5,4	1.105	243	1.348	4,5
PUGLIA	882	142	1.024	6,2	1.050	159	1.209	6,6	1.098	197	1.295	5,6	1.388	244	1.632	5,7	1.513	243	1.756	6,2
BASILICATA	-	-	-	-	-	-	-	-	289	66	355	4,4	307	86	393	3,6	316	89	405	3,6
CALABRIA	740	119	859	6,2	929	144	1.073	6,5	-	-	-	-	1.168	191	1.359	6,1	-	-	-	-
SICILIA	968	220	1.188	4,4	1.308	305	1.613	4,3	1.475	333	1.808	4,4	1.397	248	1.645	5,6	1.848	346	2.194	5,3
SARDEGNA	1.070	248	1.318	4,3	1.018	236	1.254	4,3	1.294	275	1.569	4,7	-	-	-	-	1.226	200	1.426	6,1
ITALIA	34.191	10.299	44.490	3,3	38.620	12.566	51.186	3,1	41.829	12.085	53.914	3,5	43.772	12.462	56.234	3,5	48.324	13.332	61.656	3,6

Segue Tab.9

UTENTI GIA' IN CARICO O RIENTRATI

REGIONE	1996				1997				1998				1999				2000				2001			
	Maschi	Femmine	Totale	M/F	Maschi	Femmine	Totale	M/F	Maschi	Femmine	Totale	M/F	Maschi	Femmine	Totale	M/F	Maschi	Femmine	Totale	M/F	Maschi	Femmine	Totale	M/F
PIEMONTE	1.316	363	1.679	3,6	1.074	333	1.407	3,2	-	-	-	-	1.875	563	2.438	3,3	1.756	508	2.264	3,5	1.690	535	2.225	3,2
VALLE D'AOSTA	11	5	16	2,2	18	3	21	6,0	20	13	33	1,5	35	12	47	2,9	50	18	68	2,8	91	39	130	2,3
LOMBARDIA	1.186	400	1.586	3,0	2.302	799	3.101	2,9	2.535	938	3.473	2,7	2.348	814	3.162	2,9	2.600	933	3.533	2,8	2.706	930	3.636	2,9
PROV.AUTON.BOLZANO	598	168	766	3,6	222	36	258	6,2	925	293	1.218	3,2	834	306	1.140	2,7	736	236	972	3,1	816	248	1.064	3,3
PROV.AUTON.TRENTO	774	207	981	3,7	-	-	-	-	1.068	194	1.262	5,5	1.067	144	1.211	7,4	948	245	1.193	3,9	-	-	-	-
VENETO	2.513	870	3.383	2,9	3.013	1.030	4.043	2,9	2.791	942	3.733	3,0	2.932	915	3.847	3,2	3.606	1.240	4.846	2,9	4.715	1.600	6.315	2,9
FRIULI VENEZIA GIULIA	640	201	841	3,2	582	215	797	2,7	693	208	901	3,3	886	229	1.115	3,9	876	536	1.412	1,6	847	207	1.054	4,1
LIGURIA	-	-	-	-	-	-	-	-	-	-	-	-	143	37	180	3,9	159	43	202	3,7	152	47	199	3,2
EMILIA ROMAGNA	692	210	902	3,3	791	246	1.037	3,2	1.018	326	1.344	3,1	1.206	379	1.585	3,2	1.365	435	1.800	3,1	1.587	509	2.096	3,1
TOSCANA	647	235	882	2,8	715	288	1.003	2,5	1.095	383	1.478	2,9	1.090	401	1.491	2,7	1.309	492	1.801	2,7	1.261	520	1.781	2,4
UMBRIA	207	54	261	3,8	272	57	329	4,8	353	78	431	4,5	513	94	607	5,5	679	126	805	5,4	-	-	-	-
MARCHE	158	33	191	4,8	306	72	378	4,3	255	51	306	5,0	221	53	274	4,2	377	95	472	4,0	326	72	398	4,5
LAZIO	-	-	-	-	-	-	-	-	-	-	-	-	-	-	-	-	-	-	-	-	-	-	-	-
ABRUZZO	456	101	557	4,5	64	25	89	2,6	36	12	48	3,0	137	37	174	3,7	133	30	163	4,4	-	-	-	-
MOLISE	56	8	64	7,0	72	8	80	9,0	112	30	142	3,7	122	27	149	4,5	105	27	132	3,9	131	33	164	4,0
CAMPANIA	20	8	28	2,5	4	0	4	-	185	24	209	7,7	75	7	82	10,7	109	20	129	5,5	265	48	313	5,5
PUGLIA	-	-	-	-	-	-	-	-	-	-	-	-	476	83	559	5,7	-	-	-	-	-	-	-	-
BASILICATA	-	-	-	-	-	-	-	-	65	19	84	3,4	-	-	-	-	-	-	-	-	-	-	-	-
CALABRIA	9	2	11	4,5	308	47	355	6,6	94	24	118	3,9	-	-	-	-	-	-	-	-	-	-	-	-
SICILIA	-	-	-	-	-	-	-	-	-	-	-	-	-	-	-	-	161	39	200	4,1	539	136	675	4,0
SARDEGNA	446	81	527	5,5	62	12	74	5,2	362	63	425	5,7	457	87	544	5,3	454	94	548	4,8	504	123	627	4,1
ITALIA	9.729	2.946	12.675	3,3	9.805	3.171	12.976	3,1	11.607	3.598	15.205	3,2	14.417	4.188	18.605	3,4	15.423	5.117	20.540	3,0	15.630	5.047	20.677	3,1

REGIONE	2002				2003				2004				2005				2006			
	Maschi	Femmine	Totale	M/F	Maschi	Femmine	Totale	M/F	Maschi	Femmine	Totale	M/F	Maschi	Femmine	Totale	M/F	Maschi	Femmine	Totale	M/F
PIEMONTE	1.755	594	2.349	3,0	2.082	693	2.775	3,0	2.445	771	3.216	3,2	2.608	872	3.480	3,0	2.998	1.002	4.000	3,0
VALLE D'AOSTA	120	48	168	2,5	113	42	155	2,7	131	48	179	2,7	143	51	194	2,8	143	53	196	2,7
LOMBARDIA	3.059	1.050	4.109	2,9	3.378	2.138	5.516	1,6	3.864	1.237	5.101	3,1	4.126	1.321	5.447	3,1	4.733	1.378	6.111	3,4
PROV.AUTON.BOLZANO	1.113	314	1.427	3,5	1.122	326	1.448	3,4	1.060	350	1.410	3,0	1.059	345	1.404	3,1	1.356	397	1.753	3,4
PROV.AUTON.TRENTO	-	-	-	-	1.385	394	1.779	3,5	1.281	281	1.562	4,6	1.057	263	1.320	4,0	1.180	301	1.481	3,9
VENETO	4.640	1.564	6.204	3,0	5.268	1.889	7.157	2,8	5.949	2.050	7.999	2,9	5.660	2.179	7.839	2,6	6.773	2.069	8.842	3,3
FRIULI VENEZIA GIULIA	750	166	916	4,5	762	156	918	4,9	999	227	1.226	4,4	1.528	329	1.857	4,6	2.054	464	2.518	4,4
LIGURIA	495	107	602	4,6	791	187	978	4,2	1.072	267	1.339	4,0	1.367	258	1.625	5,3	2.005	349	2.354	5,7
EMILIA ROMAGNA	1.825	606	2.431	3,0	2.195	784	2.979	2,8	2.461	894	3.355	2,8	2.811	1.023	3.834	2,7	2.834	1.066	3.900	2,7
TOSCANA	1.468	627	2.095	2,3	1.196	539	1.735	2,2	1.549	695	2.244	2,2	804	355	1.159	2,3	1.337	613	1.950	2,2
UMBRIA	669	157	826	4,3	789	176	965	4,5	366	68	434	5,4	906	175	1.081	5,2	883	169	1.052	5,2
MARCHE	455	140	595	3,3	486	149	635	3,3	718	208	926	3,5	869	275	1.144	3,2	592	179	771	3,3
LAZIO	538	175	713	3,1	597	146	743	4,1	606	163	769	3,7	567	146	713	3,9	1.395	366	1.761	3,8
ABRUZZO	238	47	285	5,1	-	-	-	-	436	67	503	6,5	437	91	528	4,8	547	128	675	4,3
MOLISE	168	42	210	4,0	-	-	-	-	-	-	-	-	-	-	-	-	188	34	222	5,5
CAMPANIA	409	72	481	5,7	686	95	781	7,2	620	103	723	6,0	814	121	935	6,7	796	145	941	5,5
PUGLIA	536	82	618	6,5	700	103	803	6,8	665	124	789	5,4	860	138	998	6,2	1.013	156	1.169	6,5
BASILICATA	-	-	-	-	-	-	-	-	164	40	204	4,1	205	62	267	3,3	223	51	274	4,4
CALABRIA	407	72	479	5,7	628	89	717	7,1	-	-	-	-	876	130	1.006	6,7	-	-	-	-
SICILIA	547	145	692	3,8	769	199	968	3,9	881	202	1.083	4,4	802	161	963	5,0	1.099	192	1.291	5,7
SARDEGNA	669	176	845	3,8	688	166	854	4,1	851	201	1.052	4,2	-	-	-	-	724	110	834	6,6
ITALIA	19.861	6.184	26.045	3,2	23.635	8.271	31.906	2,9	26.118	7.996	34.114	3,3	27.499	8.295	35.794	3,3	32.873	9.222	42.095	3,6

Segue Tab.9

UTENTI NUOVI

REGIONE	1996				1997				1998				1999				2000				2001			
	Maschi	Femmine	Totale	M/F	Maschi	Femmine	Totale	M/F	Maschi	Femmine	Totale	M/F	Maschi	Femmine	Totale	M/F	Maschi	Femmine	Totale	M/F	Maschi	Femmine	Totale	M/F
PIEMONTE	727	295	1.022	2,5	717	229	946	3,1	-	-	-	-	846	289	1.135	2,9	825	292	1.117	2,8	901	283	1.184	3,2
VALLE D'AOSTA	32	9	41	3,6	20	6	26	3,3	27	12	39	2,3	61	22	83	2,8	46	22	68	2,1	46	20	66	2,3
LOMBARDIA	816	283	1.099	2,9	1.974	667	2.641	3,0	2.307	790	3.097	2,9	1.898	705	2.603	2,7	1.466	511	1.977	2,9	1.689	571	2.260	3,0
PROV.AUTON.BOLZANO	284	91	375	3,1	98	16	114	6,1	442	136	578	3,3	855	266	1.121	3,2	902	231	1.133	3,9	863	178	1.041	4,8
PROV.AUTON.TRENTO	195	67	262	2,9	-	-	-	-	527	92	619	5,7	488	88	576	5,5	596	116	712	5,1	-	-	-	-
VENETO	1.517	544	2.061	2,8	1.948	650	2.598	3,0	1.756	524	2.280	3,4	2.118	568	2.686	3,7	2.417	621	3.038	3,9	2.685	758	3.443	3,5
FRIULI VENEZIA GIULIA	854	304	1.158	2,8	859	300	1.159	2,9	1.359	319	1.678	4,3	1.689	405	2.094	4,2	1.334	346	1.680	3,9	1.569	306	1.875	5,1
LIGURIA	-	-	-	-	30	13	43	2,3	-	-	-	-	179	71	250	2,5	185	50	235	3,7	180	53	233	3,4
EMILIA ROMAGNA	513	152	665	3,4	559	176	735	3,2	621	201	822	3,1	654	193	847	3,4	684	232	916	2,9	743	251	994	3,0
TOSCANA	518	181	699	2,9	457	147	604	3,1	653	245	898	2,7	676	244	920	2,8	731	263	994	2,8	779	312	1.091	2,5
UMBRIA	218	44	262	5,0	226	41	267	5,5	196	26	222	7,5	210	32	242	6,6	192	58	250	3,3	-	-	-	-
MARCHE	128	35	163	3,7	340	89	429	3,8	264	47	311	5,6	190	30	220	6,3	563	141	704	4,0	472	132	604	3,6
LAZIO	-	-	-	-	-	-	-	-	-	-	-	-	-	-	-	-	-	-	-	-	-	-	-	-
ABRUZZO	211	81	292	2,6	129	41	170	3,1	119	22	141	5,4	296	66	362	4,5	276	75	351	3,7	-	-	-	-
MOLISE	63	13	76	4,8	74	19	93	3,9	71	16	87	4,4	98	12	110	8,2	71	24	95	3,0	103	24	127	4,3
CAMPANIA	72	15	87	4,8	4	2	6	2,0	187	23	210	8,1	80	13	93	6,2	182	33	215	5,5	292	51	343	5,7
PUGLIA	-	-	-	-	-	-	-	-	-	-	-	-	465	99	564	4,7	-	-	-	-	-	-	-	-
BASILICATA	-	-	-	-	-	-	-	-	72	15	87	4,8	-	-	-	-	-	-	-	-	-	-	-	-
CALABRIA	101	17	118	5,9	225	37	262	6,1	82	19	101	4,3	-	-	-	-	-	-	-	-	-	-	-	-
SICILIA	-	-	-	-	-	-	-	-	-	-	-	-	-	-	-	-	160	39	199	4,1	401	85	486	4,7
SARDEGNA	383	71	454	5,4	66	11	77	6,0	277	56	333	4,9	316	80	396	4,0	266	68	334	3,9	292	62	354	4,7
ITALIA	6.632	2.202	8.834	3,0	7.726	2.444	10.170	3,2	8.960	2.543	11.503	3,5	11.119	3.183	14.302	3,5	10.896	3.122	14.018	3,5	11.015	3.086	14.101	3,6

REGIONE	2002				2003				2004				2005				2006			
	Maschi	Femmine	Totale	M/F	Maschi	Femmine	Totale	M/F	Maschi	Femmine	Totale	M/F	Maschi	Femmine	Totale	M/F	Maschi	Femmine	Totale	M/F
PIEMONTE	911	322	1.233	2,8	1.046	380	1.426	2,8	1.134	357	1.491	3,2	1.096	355	1.451	3,1	1.202	376	1.578	3,2
VALLE D'AOSTA	55	9	64	6,1	38	13	51	2,9	49	15	64	3,3	55	5	60	11,0	60	10	70	6,0
LOMBARDIA	2.112	771	2.883	2,7	2.624	935	3.559	2,8	2.662	703	3.365	3,8	3.111	696	3.807	4,5	2.701	716	3.417	3,8
PROV.AUTON.BOLZANO	668	187	855	3,6	532	177	709	3,0	495	169	664	2,9	480	159	639	3,0	520	174	694	3,0
PROV.AUTON.TRENTO	-	-	-	-	965	258	1.223	3,7	811	196	1.007	4,1	784	183	967	4,3	710	175	885	4,1
VENETO	2.631	891	3.522	3,0	2.630	744	3.374	3,5	2.968	760	3.728	3,9	2.582	821	3.403	3,1	2.452	632	3.084	3,9
FRIULI VENEZIA GIULIA	2.066	424	2.490	4,9	1.556	278	1.834	5,6	1.433	302	1.735	4,7	1.870	298	2.168	6,3	1.679	325	2.004	5,2
LIGURIA	806	135	941	6,0	885	137	1.022	6,5	1.055	176	1.231	6,0	1.074	182	1.256	5,9	513	121	634	4,2
EMILIA ROMAGNA	834	281	1.115	3,0	867	323	1.190	2,7	1.011	330	1.341	3,1	920	335	1.255	2,7	829	289	1.118	2,9
TOSCANA	723	305	1.028	2,4	679	268	947	2,5	808	287	1.095	2,8	335	99	434	3,4	562	205	767	2,7
UMBRIA	301	65	366	4,6	370	87	457	4,3	301	47	348	6,4	515	114	629	4,5	509	113	622	4,5
MARCHE	508	156	664	3,3	602	242	844	2,5	325	138	463	2,4	778	254	1.032	3,1	340	119	459	2,9
LAZIO	510	161	671	3,2	277	77	354	3,6	358	118	476	3,0	277	96	373	2,9	645	197	842	3,3
ABRUZZO	274	79	353	3,5	-	-	-	-	351	110	461	3,2	484	190	674	2,5	500	163	663	3,1
MOLISE	93	18	111	5,2	-	-	-	-	-	-	-	-	-	-	-	-	76	28	104	2,7
CAMPANIA	337	57	394	5,9	394	89	483	4,4	355	77	432	4,6	395	102	497	3,9	309	98	407	3,2
PUGLIA	346	60	406	5,8	350	56	406	6,3	433	73	506	5,9	528	106	634	5,0	500	87	587	5,7
BASILICATA	-	-	-	-	-	-	-	-	125	26	151	4,8	102	24	126	4,3	93	38	131	2,4
CALABRIA	333	47	380	7,1	301	55	356	5,5	-	-	-	-	292	61	353	4,8	-	-	-	-
SICILIA	421	75	496	5,6	539	106	645	5,1	594	131	725	4,5	595	87	682	6,8	749	154	903	4,9
SARDEGNA	401	72	473	5,6	330	70	400	4,7	443	74	517	6,0	-	-	-	-	502	90	592	5,6
ITALIA	14.330	4.115	18.445	3,5	14.985	4.295	19.280	3,5	15.711	4.089	19.800	3,8	16.273	4.167	20.440	3,9	15.451	4.110	19.561	3,8

Tab.10 - DISTRIBUZIONE PER ETA' DEGLI UTENTI DEI SERVIZI O GRUPPI DI LAVORO RILEVATI - ANNO 2006

CLASSI DI ETA'	Nuovi utenti						Utenti già in carico o rientrati						Totale utenti					
	Maschi		Femmine		Totale		Maschi		Femmine		Totale		Maschi		Femmine		Totale	
	N	%	N	%	N	%	N	%	N	%	N	%	N	%	N	%	N	%
<20	209	1,4	61	1,5	270	1,4	130	0,4	41	0,4	171	0,4	339	0,7	102	0,8	441	0,7
20-29	2.263	14,6	387	9,4	2.650	13,5	2.881	8,8	503	5,5	3.384	8,0	5.144	10,6	890	6,7	6.034	9,8
30-39	4.030	26,1	905	22,0	4.935	25,2	7.807	23,7	1.871	20,3	9.678	23,0	11.837	24,5	2.776	20,8	14.613	23,7
40-49	4.114	26,6	1.280	31,1	5.394	27,6	9.729	29,6	2.971	32,2	12.700	30,2	13.843	28,6	4.251	31,9	18.094	29,3
50-59	2.991	19,4	876	21,3	3.867	19,8	7.557	23,0	2.325	25,2	9.882	23,5	10.548	21,8	3.201	24,0	13.749	22,3
>=60	1.844	11,9	601	14,6	2.445	12,5	4.769	14,5	1.511	16,4	6.280	14,9	6.613	13,7	2.112	15,8	8.725	14,2
TOTALE	15.451	100,0	4.110	100,0	19.561	100,0	32.873	100,0	9.222	100,0	42.095	100,0	48.324	100,0	13.332	100,0	61.656	100,0

Tab.11 - DISTRIBUZIONE PER ETA' (%) DEGLI UTENTI DEI SERVIZI O GRUPPI DI LAVORO RILEVATI

Totale utenti

CLASSI DI ETA'	Maschi											Femmine											Totale										
	1996	1997	1998	1999	2000	2001	2002	2003	2004	2005	2006	1996	1997	1998	1999	2000	2001	2002	2003	2004	2005	2006	1996	1997	1998	1999	2000	2001	2002	2003	2004	2005	2006
<20	0,5	0,7	0,7	0,6	0,6	0,6	0,5	0,6	0,6	0,8	0,7	0,5	0,7	0,4	0,6	0,7	0,7	0,4	0,5	0,6	0,6	0,8	0,5	0,7	0,6	0,6	0,6	0,6	0,5	0,6	0,6	0,7	0,7
20-29	8,6	9,4	9,0	9,6	9,5	9,2	10,1	10,3	10,7	12,0	10,6	6,0	6,7	6,1	7,1	6,0	6,1	6,0	6,0	6,5	7,5	6,7	7,9	8,8	8,3	9,1	8,7	8,5	9,1	9,3	9,8	11,0	9,8
30-39	22,1	24,6	22,6	23,6	24,4	24,1	25,2	24,8	24,8	25,0	24,5	23,8	24,0	22,8	23,0	22,7	22,4	23,2	20,4	21,2	21,9	20,8	22,5	24,4	22,6	23,4	24,0	23,7	24,8	23,7	24,0	24,3	23,7
40-49	29,6	28,5	27,9	26,9	26,4	27,3	27,4	28,5	28,1	28,1	28,6	31,3	31,9	29,8	29,0	30,9	31,0	31,3	29,4	32,6	31,7	31,9	30,0	29,3	28,4	27,4	27,5	28,2	28,3	28,8	29,1	28,9	29,3
50-59	25,2	23,2	24,3	24,7	24,3	23,1	23,2	22,9	21,8	21,2	21,8	25,6	24,2	25,5	25,6	25,6	24,3	25,6	26,9	23,8	23,3	24,0	25,3	23,4	24,6	24,9	24,6	23,4	23,7	23,9	22,3	21,6	22,3
>=60	14,1	13,7	15,5	14,5	14,8	15,6	13,6	12,9	13,9	13,1	13,7	12,9	12,5	15,4	14,7	14,1	15,5	13,5	16,8	15,2	14,9	15,8	13,8	13,4	15,5	14,6	14,6	15,6	13,6	13,9	14,2	13,5	14,2
TOTALE	100,1	100,0	100,0	100,0	100,0	100,0	100,0	100,0	100,0	100,0	100,0	100,1	100,0	100,0	100,0	100,0	100,0	100,0	100,0	100,0	100,0	100,0	100,0	100,0	100,0	100,0	100,0	100,0	100,0	100,0	100,0	100,0	100,0

Nuovi utenti

CLASSI DI ETA'	Maschi											Femmine											Totale										
	1996	1997	1998	1999	2000	2001	2002	2003	2004	2005	2006	1996	1997	1998	1999	2000	2001	2002	2003	2004	2005	2006	1996	1997	1998	1999	2000	2001	2002	2003	2004	2005	2006
<20	0,8	0,9	1,2	1,1	1,1	1,1	0,8	1,1	1,0	1,3	1,4	0,8	0,9	0,7	0,8	1,2	0,8	0,7	1,1	1,1	1,3	1,5	0,8	0,9	1,1	1,1	1,1	1,0	0,7	1,1	1,0	1,3	1,4
20-29	11,0	11,7	11,6	12,8	12,7	12,7	13,5	14,5	15,4	16,9	14,6	7,1	8,4	7,8	8,2	8,6	8,5	7,5	8,5	8,7	11,1	9,4	10,0	10,9	10,7	11,8	11,8	11,8	12,2	13,2	14,0	15,7	13,5
30-39	23,1	25,5	24,2	25,5	26,2	26,0	26,5	26,3	26,4	26,9	26,1	24,8	25,0	23,5	23,9	22,8	24,4	23,9	22,1	22,3	23,4	22,0	23,5	25,4	24,0	25,1	25,5	25,6	25,9	25,4	25,6	26,1	25,2
40-49	28,9	26,6	26,2	24,7	24,4	25,6	26,6	26,6	26,1	25,9	26,6	31,1	31,2	28,8	28,9	28,6	29,2	32,1	29,5	32,2	30,2	31,1	29,5	27,7	26,7	25,7	25,4	26,3	27,8	27,2	27,4	26,8	27,6
50-59	22,8	22,1	22,0	23,1	23,4	20,4	21,1	19,4	18,9	17,9	19,4	24,0	22,7	24,0	23,7	25,5	21,8	23,8	21,6	21,2	20,3	21,3	23,1	22,3	22,4	23,3	23,9	20,7	21,7	19,9	19,4	18,4	19,8
>=60	13,4	13,1	14,9	12,7	12,1	14,4	11,5	12,1	12,1	11,1	11,9	12,2	11,7	15,3	14,5	13,4	15,4	12,2	17,3	14,6	13,7	14,6	13,1	12,8	15,0	13,1	12,4	14,6	11,6	13,2	12,6	11,6	12,5
TOTALE	100,0	100,0	100,0	100,0	100,0	100,0	100,0	100,0	100,0	100,0	100,0	100,0	100,0	100,0	100,0	100,0	100,0	100,0	100,0	100,0	100,0	100,0	100,0	100,0	100,0	100,0	100,0	100,0	100,0	100,0	100,0	100,0	100,0

Utenti già in carico o rientrati

CLASSI DI ETA'	Maschi											Femmine											Totale										
	1996	1997	1998	1999	2000	2001	2002	2003	2004	2005	2006	1996	1997	1998	1999	2000	2001	2002	2003	2004	2005	2006	1996	1997	1998	1999	2000	2001	2002	2003	2004	2005	2006
<20	0,2	0,5	0,3	0,3	0,3	0,3	0,3	0,3	0,4	0,4	0,4	0,3	0,6	0,3	0,4	0,4	0,7	0,2	0,2	0,4	0,3	0,4	0,3	0,5	0,3	0,3	0,3	0,4	0,3	0,3	0,4	0,4	0,4
20-29	6,9	7,6	7,0	7,2	7,3	6,8	7,6	7,7	7,9	9,1	8,8	5,1	5,4	4,8	6,4	4,4	4,7	4,9	4,6	5,5	5,6	5,5	6,5	7,0	6,6	6,3	7,0	6,9	7,3	8,3	8,0		
30-39	21,5	23,8	21,3	22,1	23,1	22,8	24,3	23,8	23,8	23,9	23,7	23,1	23,1	22,3	22,3	22,7	21,1	22,8	19,5	20,6	21,2	20,3	21,8	23,7	21,6	22,2	23,0	22,4	24,0	22,7	23,1	23,2	23,0
40-49	30,0	30,0	29,3	28,7	27,8	28,6	28,0	29,8	29,4	29,3	29,6	31,4	32,4	30,6	29,0	32,3	32,1	30,8	29,4	32,8	32,5	32,2	30,3	30,6	29,6	28,7	28,9	29,4	28,7	29,7	30,2	30,1	30,2
50-59	26,9	24,0	26,2	25,9	25,0	25,1	24,7	25,1	23,6	23,1	23,0	26,7	25,4	26,5	27,0	25,7	25,9	26,7	29,7	25,2	24,9	25,2	26,9	24,3	26,3	26,1	25,1	25,3	25,2	26,3	23,9	23,5	23,5
>=60	14,5	14,1	15,9	15,9	16,7	16,5	15,0	13,4	15,0	14,2	14,5	13,4	13,1	15,5	14,9	14,6	15,6	14,5	16,6	15,5	15,5	16,4	14,2	13,8	15,9	15,7	16,1	16,3	14,9	14,2	15,1	14,5	14,9
TOTALE	100,0	100,0	100,0	100,0	100,0	100,0	100,0	100,0	100,0	100,0	100,0	100,0	100,0	100,0	100,0	100,0	100,0	100,0	100,0	100,0	100,0	100,0	100,0	100,0	100,0	100,0	100,0	100,0	100,0	100,0	100,0	100,0	100,0

Tab.12 - ETA' MEDIA DEGLI UTENTI DEI SERVIZI O GRUPPI DI LAVORO RILEVATI - ANNO 2006

REGIONE	Nuovi utenti			Utenti già in carico o rientrati			Totale utenti		
	Maschi	Femmine	Totale	Maschi	Femmine	Totale	Maschi	Femmine	Totale
PIEMONTE	45,1	46,6	45,4	47,3	47,9	47,4	46,6	47,5	46,8
VALLE D'AOSTA	46,7	44,5	46,4	51,4	51,9	51,5	50,0	50,7	50,2
LOMBARDIA	42,3	45,4	43,0	45,5	48,0	46,1	44,4	47,1	45,0
PROV.AUTON.BOLZANO	45,9	47,8	46,4	49,8	47,8	49,3	48,7	47,8	48,5
PROV.AUTON.TRENTO	41,8	43,9	42,2	44,9	44,6	44,8	43,7	44,3	43,8
VENETO	44,4	47,0	45,0	46,6	47,9	46,9	46,0	47,7	46,4
FRIULI VENEZIA GIULIA	42,3	45,1	42,7	47,2	48,9	47,5	45,0	47,4	45,4
LIGURIA	41,3	45,5	42,1	41,3	46,5	42,1	41,3	46,2	42,1
EMILIA ROMAGNA	44,9	45,6	45,1	47,4	47,7	47,5	46,8	47,2	46,9
TOSCANA	44,1	45,0	44,4	46,2	47,6	46,7	45,6	47,0	46,0
UMBRIA	38,5	43,0	39,3	40,2	42,3	40,5	39,5	42,6	40,1
MARCHE	44,7	44,2	44,5	44,1	44,7	44,2	44,3	44,5	44,3
LAZIO	42,0	44,6	42,6	42,5	43,7	42,7	42,3	44,0	42,7
ABRUZZO	39,8	41,1	40,2	42,0	45,7	42,7	41,0	43,1	41,4
<i>MOLISE</i>	<i>45,2</i>	<i>44,9</i>	<i>45,1</i>	<i>46,5</i>	<i>43,3</i>	<i>46,0</i>	<i>46,1</i>	<i>44,0</i>	<i>45,7</i>
CAMPANIA	44,3	45,2	44,5	43,2	43,0	43,1	43,5	43,9	43,5
PUGLIA	41,6	40,2	41,4	42,2	41,8	42,2	42,0	41,2	41,9
BASILICATA	44,0	42,4	43,5	43,9	43,3	43,8	43,9	42,9	43,7
<i>CALABRIA</i>	-	-	-	-	-	-	-	-	-
SICILIA	38,9	39,3	39,0	40,9	41,6	41,0	40,1	40,6	40,2
SARDEGNA	44,1	44,9	44,2	46,3	48,2	46,6	45,4	46,8	45,6
ITALIA	42,9	45,1	43,4	45,5	47,1	45,8	44,6	46,4	45,0

Tab. 13 - ETA' MEDIA DEGLI UTENTI DEI SERVIZI

ANNO	NUOVI UTENTI		GIA' IN CARICO	
	Maschi	Femmine	Maschi	Femmine
1996	44,7	45,2	46,5	46,4
1997	44,2	44,7	45,7	46,1
1998	44,6	45,9	46,7	47,0
1999	43,8	45,3	46,2	46,3
2000	43,8	45,4	46,5	46,7
2001	44,0	45,4	46,6	47,0
2002	43,3	45,2	45,9	46,8
2003	43,0	45,9	45,7	47,9
2004	42,8	45,3	45,8	46,9
2005	42,1	44,3	45,3	46,8
2006	42,9	45,1	45,5	47,1

Tab.14 - UTENTI DISTRIBUITI PER BEVANDA ALCOLICA DI USO PREVALENTE (%) - ANNO 2006

REGIONE	SUPERALCOLICI			APERITIVI, AMARI, DIGESTIVI			VINI			BIRRA			ALTRO		
	Maschi	Femmine	Totale	Maschi	Femmine	Totale	Maschi	Femmine	Totale	Maschi	Femmine	Totale	Maschi	Femmine	Totale
PIEMONTE	9,2	10,3	9,5	4,3	6,3	4,8	65,4	66,5	65,6	20,4	16,5	19,5	0,8	0,3	0,6
VALLE D'AOSTA	9,4	3,2	7,9	0,0	3,2	0,8	75,9	88,9	78,9	14,8	4,8	12,4	-	-	-
LOMBARDIA	11,9	10,4	11,6	2,9	3,6	3,0	57,6	62,8	58,8	21,7	18,6	21,0	5,9	4,6	5,6
PROV.AUTON.BOLZANO	8,4	16,8	10,4	1,2	2,6	1,5	58,6	55,5	57,9	31,7	21,2	29,3	0,1	4,0	1,0
PROV.AUTON.TRENTO	5,6	6,9	5,8	2,9	10,0	3,8	69,2	54,4	67,2	20,3	21,9	20,5	2,1	6,9	2,7
VENETO	4,6	5,5	4,8	6,2	5,4	6,0	68,5	69,7	68,7	20,0	18,8	19,8	0,7	0,6	0,7
FRIULI VENEZIA GIULIA	7,3	16,0	8,8	4,2	2,5	3,9	56,1	55,7	56,1	30,3	23,0	29,0	2,1	2,8	2,3
LIGURIA	7,7	12,6	8,5	2,2	1,0	2,0	52,4	66,5	54,7	37,2	19,9	34,3	0,5	-	0,4
EMILIA ROMAGNA	14,0	12,6	13,6	3,5	3,6	3,5	61,9	63,9	62,4	18,8	17,3	18,4	1,8	2,7	2,0
TOSCANA	12,9	9,0	11,7	5,6	4,8	5,4	46,7	52,1	48,3	14,2	12,3	13,6	20,6	21,8	21,0
UMBRIA	14,6	17,9	15,2	6,6	3,1	6,0	47,4	61,2	49,8	31,3	17,5	28,9	0,1	0,3	0,1
MARCHE	14,0	14,0	14,0	3,9	1,4	3,3	52,7	55,6	53,4	14,3	16,4	14,8	15,1	12,6	14,5
LAZIO	12,5	10,9	12,2	7,9	6,0	7,5	51,4	56,3	52,4	27,4	25,5	27,0	0,8	1,4	1,0
ABRUZZO	13,1	10,9	12,6	11,2	8,2	10,5	46,6	54,6	48,3	29,1	26,4	28,5	-	-	-
MOLISE	12,4	13,3	12,6	3,5	5,0	3,8	51,2	61,7	53,1	29,5	15,0	26,7	3,5	5,0	3,8
CAMPANIA	17,3	13,3	16,6	8,3	6,6	8,0	55,8	60,6	56,7	18,5	19,5	18,7	0,0	-	0,0
PUGLIA	16,2	19,4	16,6	5,6	6,6	5,7	47,6	52,1	48,2	28,8	21,1	27,8	1,9	0,8	1,7
BASILICATA	13,4	5,7	11,7	3,3	4,5	3,6	55,2	69,3	58,4	28,1	20,5	26,4	-	-	-
CALABRIA	<i>n.r.</i>	<i>n.r.</i>	<i>n.r.</i>	<i>n.r.</i>	<i>n.r.</i>	<i>n.r.</i>	<i>n.r.</i>	<i>n.r.</i>	<i>n.r.</i>	<i>n.r.</i>	<i>n.r.</i>	<i>n.r.</i>	<i>n.r.</i>	<i>n.r.</i>	<i>n.r.</i>
SICILIA	20,8	17,9	20,3	6,6	6,9	6,7	39,2	48,1	40,6	28,1	24,2	27,5	5,2	3,0	4,9
SARDEGNA	8,8	10,5	9,0	3,7	6,6	4,1	35,4	32,5	35,0	38,5	34,2	37,9	13,7	16,2	14,1
ITALIA	10,6	11,0	10,7	4,9	4,7	4,9	57,2	61,1	58,0	23,8	19,3	22,8	3,5	4,0	3,6

Tab.15 - UTENTI DISTRIBUITI PER BEVANDA ALCOLICA DI USO PREVALENTE (%)

ANNO	SUPERALCOLICI			APERITIVI, AMARI, DIGESTIVI			VINI			BIRRA			ALTRO		
	Maschi	Femmine	Totale	Maschi	Femmine	Totale	Maschi	Femmine	Totale	Maschi	Femmine	Totale	Maschi	Femmine	Totale
1996	9,9	9,2	9,8	4,4	7,0	5,0	68,8	66,7	68,3	14,2	13,5	14,1	2,6	3,5	2,8
1997	11,0	10,8	11,0	4,9	7,6	5,5	66,2	65,0	65,9	14,9	14,1	14,7	3,1	2,5	2,9
1998	11,1	12,7	11,5	4,5	7,8	5,3	67,2	63,0	66,3	15,0	12,9	14,5	2,1	3,6	2,5
1999	10,8	11,3	10,9	4,4	6,6	4,9	64,3	63,9	64,2	18,2	15,0	17,5	2,3	3,1	2,5
2000	9,8	10,7	10,0	4,1	6,3	4,6	62,0	61,4	61,9	20,5	17,3	19,8	3,5	4,4	3,7
2001	10,6	9,9	10,4	3,9	6,1	4,4	62,6	62,9	62,6	19,7	17,0	19,1	3,2	4,1	3,4
2002	12,0	11,4	11,9	4,8	5,9	5,0	59,6	60,5	59,8	21,1	18,1	20,4	2,6	4,1	2,9
2003	12,6	11,7	12,4	4,6	5,4	4,8	57,5	59,3	57,9	21,9	18,5	21,2	3,4	5,1	3,8
2004	10,8	11,3	10,9	4,2	5,5	4,5	57,2	59,6	57,7	23,9	19,1	22,9	3,9	4,5	4,0
2005	11,6	11,7	11,6	4,8	5,8	5,0	55,5	58,4	56,1	24,5	19,5	23,5	3,6	4,5	3,8
2006	10,6	11,0	10,7	4,9	4,7	4,9	57,2	61,1	58,0	23,8	19,3	22,8	3,5	4,0	3,6

Tab.16 - USO DI SOSTANZE STUPEFACENTI E PSICOTROPE E DI FARMACI - ANNO 2006

REGIONE	Uso concomitante di sostanze stupefacenti e psicotrope		Abuso o uso improprio di farmaci	
	Numero di utenti	Percentuale sul totale utenti	Numero di utenti	Percentuale sul totale utenti
PIEMONTE	329	5,9	335	6,0
VALLE D'AOSTA	2	0,8	36	13,5
LOMBARDIA	757	7,9	222	2,3
PROV.AUTON.BOLZANO	35	1,4	22	0,9
PROV.AUTON.TRENTO	50	2,1	80	3,4
VENETO	762	6,4	462	3,9
FRIULI VENEZIA GIULIA	63	1,4	168	3,7
LIGURIA	61	2,0	33	1,1
EMILIA ROMAGNA	332	6,6	511	10,2
TOSCANA	254	9,3	19	0,7
UMBRIA	64	3,8	18	1,1
MARCHE	282	22,9	175	14,2
LAZIO	1078	41,4	977	37,5
ABRUZZO	131	9,8	105	7,8
MOLISE	29	8,9	17	5,2
CAMPANIA	217	16,1	137	10,2
PUGLIA	376	21,4	137	7,8
BASILICATA	27	6,7	13	3,2
CALABRIA	<i>n.r.</i>	<i>n.r.</i>	<i>n.r.</i>	<i>n.r.</i>
SICILIA	363	16,5	137	6,2
SARDEGNA	74	5,2	43	3,0
ITALIA	5286	8,6	3647	5,9

**Tab. 17 - USO DI SOSTANZE STUPEFACENTI
E PSICOTROPE**

ANNO	Percentuali sul totale utenti	
	Uso concomitante di sostanze stupefacenti e psicotrope	Abuso o uso improprio di farmaci
1996	5,7	6,3
1997	6,8	7,5
1998	5,9	7,2
1999	7,0	6,7
2000	7,3	6,6
2001	7,6	5,7
2002	8,9	6,6
2003	9,1	5,8
2004	9,0	5,4
2005	8,4	5,0
2006	8,6	5,9

Tab.18 - TRATTAMENTI EFFETTUATI DAI SERVIZI O GRUPPI DI LAVORO: percentuale di soggetti trattati per tipologia di programma - ANNO 2006

REGIONE	Medico farmacologico ambulatoriale	Psicoterapeutico		Counseling all'utente o alla famiglia	Inserimento nei gruppi di auto/muto aiuto	Trattamento socio- riabilitativo	Inserimento in comunità di carattere resid. o semiresid.	Ricovero ospedaliero o day hospital per:			Ricovero in casa di cura privata convenzionata per:			Altro
		individuale	di gruppo o familiare					sindrome di dipendenza da alcool	altre patologie alcoolcorrelate	altro	sindrome di dipendenza da alcool	altre patologie alcoolcorrelate	altro	
PIEMONTE	28,4	7,7	4,3	24,0	7,8	16,8	2,5	2,9	1,2	0,0	2,5	0,2	0,0	1,4
VALLE D'AOSTA	35,1	12,9	2,1	7,1	5,8	13,6	10,8	12,5	-	-	-	-	-	-
LOMBARDIA	33,6	8,6	3,3	21,4	6,4	20,2	2,3	2,5	0,9	0,1	0,4	0,0	-	0,4
PROV.AUTON.BOLZANO	43,4	5,5	0,9	29,8	6,7	4,6	4,1	2,3	-	0,7	1,9	-	-	-
PROV.AUTON.TRENTO	27,1	0,1	0,1	48,1	13,4	4,1	1,3	2,9	1,1	-	1,9	-	-	-
VENETO	25,7	5,5	5,8	27,7	14,8	9,1	2,5	3,3	1,5	0,0	0,4	0,1	1,4	2,1
FRIULI VENEZIA GIULIA	14,5	1,8	7,8	31,8	10,5	8,7	0,6	3,1	0,2	3,6	0,1	0,0	2,9	14,4
LIGURIA	24,0	12,8	2,3	28,3	2,9	18,6	3,1	2,1	0,2	-	2,0	0,0	0,0	3,7
EMILIA ROMAGNA	46,0	2,6	1,9	16,8	4,0	20,9	3,0	0,2	0,1	1,3	0,3	0,2	0,6	2,1
TOSCANA	34,2	4,3	2,0	19,7	14,6	17,6	2,8	1,9	0,9	-	0,4	0,1	-	1,4
UMBRIA	29,6	2,2	1,3	41,7	16,5	4,5	1,1	1,3	0,3	-	1,4	0,1	-	-
MARCHE	30,0	16,3	8,9	21,0	1,5	8,0	4,4	7,5	0,9	-	1,3	-	-	0,1
LAZIO	31,6	12,9	3,3	20,1	8,1	12,3	2,3	4,2	2,1	0,2	2,1	0,6	0,1	0,1
ABRUZZO	30,9	8,5	1,2	37,5	9,8	4,5	1,1	3,1	2,3	0,1	0,7	0,4	-	-
MOLISE	26,0	8,5	5,8	26,7	6,8	18,4	3,1	1,8	1,5	-	0,7	0,7	-	-
CAMPANIA	29,8	12,9	5,9	25,1	2,9	11,7	1,3	4,8	3,5	-	0,8	0,2	-	1,1
PUGLIA	23,0	12,5	7,3	26,2	3,6	17,0	3,6	3,2	2,8	0,0	0,5	0,3	-	-
BASILICATA	31,5	8,0	4,9	26,5	5,4	14,4	5,8	1,4	1,2	-	0,8	-	-	-
CALABRIA	<i>n.r.</i>	<i>n.r.</i>	<i>n.r.</i>	<i>n.r.</i>	<i>n.r.</i>	<i>n.r.</i>	<i>n.r.</i>	<i>n.r.</i>	<i>n.r.</i>	<i>n.r.</i>	<i>n.r.</i>	<i>n.r.</i>	<i>n.r.</i>	<i>n.r.</i>
SICILIA	32,2	11,8	5,5	25,8	6,0	11,9	3,0	1,8	1,0	0,0	0,7	0,1	0,0	0,1
SARDEGNA	37,1	6,5	4,4	28,9	7,0	10,0	3,8	0,7	1,0	-	0,3	0,1	-	-
ITALIA	30,3	7,1	4,1	26,4	8,8	13,0	2,5	2,8	1,1	0,4	0,9	0,1	0,5	1,8

Tab.19 - TRATTAMENTI EFFETTUATI DAI SERVIZI O GRUPPI DI LAVORO
percentuale di soggetti trattati per tipologia di programma

		1996	1997	1998	1999	2000	2001	2002	2003	2004	2005	2006
Medico farmacologico ambulatoriale		20,6	22,2	24,5	25,4	28,4	28,3	30,3	28,5	28,9	28,2	30,3
Psicoterapeutico	individuale	5,6	5,8	7,8	6,1	6,0	6,0	6,9	7,3	6,8	7,0	7,1
	di gruppo o familiare	6,8	6,8	7,0	4,6	4,5	4,9	5,6	4,5	4,7	4,6	4,1
Counseling all'utente o alla famiglia		24,3	22,9	24,8	24,9	25,6	24,3	23,0	24,4	25,4	26,1	26,4
Inserimento nei gruppi di auto/mutuo aiuto		21,1	17,7	12,6	13,3	12,2	11,8	10,4	11,4	10,2	9,8	8,8
Trattamento socio-riabilitativo		7,3	9,6	10,6	8,1	9,6	11,3	12,5	12,7	11,8	12,1	13,0
Inserimento in comunità di carattere resid. o semiresid.		1,6	1,2	1,1	6,2	1,7	1,9	2,0	2,3	2,3	2,5	2,5
Ricovero ospedaliero o day hospital per:	sindrome di dipendenza da alcool	5,3	6,5	5,5	4,5	4,8	4,1	3,6	3,4	4,0	2,7	2,8
	altre patologie alcoolcorrelate	3,4	3,3	2,1	1,7	1,8	1,8	1,5	1,5	1,3	1,2	1,1
	altro	0,7	1,1	0,9	0,6	0,3	0,5	0,4	0,5	0,4	0,5	0,4
Ricovero in casa di cura privata convenzionata per:	sindrome di dipendenza da alcool	0,6	1,1	1,0	0,8	1,4	1,2	1,3	1,3	1,3	1,6	0,9
	altre patologie alcoolcorrelate	0,2	0,3	0,1	0,1	0,3	0,2	0,3	0,3	0,2	0,4	0,1
	altro	0,1	0,1	0,3	0,4	0,5	0,4	0,2	0,3	0,3	0,4	0,5
Altro		2,4	1,7	1,7	3,3	2,8	3,2	2,0	1,6	2,5	2,8	1,8

Tab.20 - FUNZIONI PREVISTE DAL MODELLO ORGANIZZATIVO-FUNZIONALE DEL SERVIZIO O GRUPPO DI LAVORO - ANNO 2006

Percentuali di servizi o gruppi di lavoro (sul totale dei rilevati) che hanno svolto le specifiche funzioni												
REGIONE	Prevenzione	Accoglienza, osservazione e diagnosi	Programmi terapeutico-riabilitativi		Funzioni di coordinamento						Formazione del personale e sensibilizzazione	Altro
			Definizione	Attuazione	Interventi di altre strutture/servizi sanitari pubblici	Medico di famiglia	Interventi di altre strutture o servizi privati e del volontariato	Con i servizi ospedalieri (ricovero soggetti in fase acuta)	Con il servizio sociale pubblico	Rilevazione epidemiologica		
PIEMONTE	89,3	100,0	100,0	100,0	48,2	87,5	69,6	91,1	98,2	46,4	62,5	1,8
VALLE D'AOSTA	100,0	100,0	100,0	100,0	100,0	100,0	-	100,0	100,0	100,0	100,0	-
LOMBARDIA	87,3	98,2	96,4	98,2	52,7	90,9	65,5	90,9	89,1	47,3	67,3	5,5
PROV.AUTON.BOLZANO	100,0	100,0	83,3	83,3	100,0	83,3	83,3	100,0	83,3	66,7	100,0	16,7
PROV.AUTON.TRENTO	100,0	81,8	100,0	100,0	100,0	100,0	100,0	100,0	100,0	63,6	81,8	45,5
VENETO	97,3	100,0	97,3	100,0	75,7	100,0	91,9	97,3	97,3	75,7	89,2	24,3
FRIULI VENEZIA GIULIA	100,0	100,0	100,0	100,0	83,3	100,0	100,0	100,0	100,0	100,0	83,3	33,3
LIGURIA	100,0	100,0	100,0	100,0	85,7	85,7	85,7	100,0	100,0	100,0	100,0	14,3
EMILIA ROMAGNA	11,6	14,0	14,0	14,0	9,3	14,0	9,3	11,6	14,0	9,3	7,0	-
TOSCANA	96,8	100,0	100,0	100,0	93,5	96,8	93,5	96,8	100,0	93,5	96,8	74,2
UMBRIA	100,0	100,0	100,0	100,0	100,0	100,0	100,0	85,7	100,0	100,0	85,7	28,6
MARCHE	86,7	93,3	93,3	86,7	80,0	86,7	80,0	93,3	93,3	53,3	66,7	-
LAZIO	74,2	100,0	93,5	90,3	67,7	67,7	77,4	80,6	83,9	51,6	71,0	9,7
ABRUZZO	66,7	100,0	100,0	100,0	33,3	100,0	66,7	83,3	83,3	66,7	83,3	66,7
MOLISE	100,0	100,0	83,3	100,0	50,0	100,0	100,0	100,0	83,3	83,3	83,3	16,7
CAMPANIA	95,5	100,0	100,0	95,5	59,1	72,7	63,6	77,3	77,3	63,6	81,8	22,7
PUGLIA	81,3	97,9	97,9	100,0	68,8	83,3	66,7	89,6	91,7	56,3	62,5	4,2
BASILICATA	100,0	100,0	100,0	100,0	66,7	83,3	100,0	100,0	100,0	66,7	83,3	-
CALABRIA	<i>n.r.</i>	<i>n.r.</i>	<i>n.r.</i>	<i>n.r.</i>	<i>n.r.</i>	<i>n.r.</i>	<i>n.r.</i>	<i>n.r.</i>	<i>n.r.</i>	<i>n.r.</i>	<i>n.r.</i>	<i>n.r.</i>
SICILIA	98,0	98,0	98,0	98,0	49,0	77,6	61,2	83,7	75,5	53,1	63,3	16,3
SARDEGNA	83,3	100,0	100,0	91,7	66,7	83,3	66,7	75,0	91,7	83,3	58,3	-
ITALIA	82,9	90,5	89,7	89,7	60,0	79,8	68,8	82,4	83,3	56,9	67,0	15,4

Tab.21 - FUNZIONI PREVISTE DAL MODELLO ORGANIZZATIVO-FUNZIONALE DEL SERVIZIO O GRUPPO DI LAVORO

Percentuali di servizi o gruppi di lavoro (sul totale dei rilevati) che hanno svolto le specifiche funzioni												
ANNI	Prevenzione	Accoglienza, osservazione e diagnosi	Programmi terapeutico-riabilitativi		Funzioni di coordinamento						Formazione del personale e sensibilizzazione	Altro
			Definizione	Attuazione	Interventi di altre strutture/servizi sanitari pubblici	Medico di famiglia	Interventi di altre strutture o servizi privati e del volontariato	Con i servizi ospedalieri (ricovero soggetti in fase acuta)	Con il servizio sociale pubblico	Rilevazione epidemiologica		
1996	86,3	95,6	82,7	93,0	59,8	80,8	76,4	82,3	86,0	48,3	70,1	14,4
1997	75,1	83,7	78,2	81,0	50,2	72,7	59,5	73,4	73,7	43,9	62,3	14,9
1998	84,0	96,3	89,9	91,8	62,7	83,2	74,3	83,2	82,8	55,2	71,3	21,3
1999	88,0	98,8	93,7	94,6	62,0	85,6	74,9	85,3	83,8	56,0	68,3	18,9
2000	87,6	94,3	92,4	93,3	61,9	87,9	77,8	86,0	89,8	57,5	74,0	15,2
2001	81,2	87,3	84,9	85,2	57,4	75,0	67,9	77,2	78,7	48,8	65,4	10,5
2002	88,7	95,7	92,7	94,1	58,4	84,9	72,1	83,2	85,6	53,2	68,3	13,2
2003	90,0	95,7	92,9	93,8	61,6	85,4	71,2	86,1	89,3	54,1	71,2	12,6
2004	88,7	95,9	93,2	95,5	62,1	83,9	70,1	85,5	88,7	56,2	72,6	18,6
2005	90,3	97,1	95,4	96,4	63,8	86,7	72,1	88,6	86,7	59,2	70,1	17,2
2006	82,9	90,5	89,7	89,7	60,0	79,8	68,8	82,4	83,3	56,9	67,0	15,4

**Tab.22 - PERCENTUALI* DI SERVIZI O GRUPPI DI LAVORO CHE HANNO SVOLTO ATTIVITA' DI COLLABORAZIONE
CON IL VOLONTARIATO, PRIVATO SOCIALE O PRIVATO - ANNO 2006**

a) Enti o associazioni del volontariato e privato sociale

REGIONE	Gruppi auto \ mutuo aiuto			Comunità terapeutiche residenziali o semiresidenziali	Cooperative sociali per la gestione di servizi socio- sanitari ed educativi	Cooperative sociali per l'inserimento lavorativo di persone svantaggiate	Altro
	CAT	AA	Altro				
PIEMONTE	80,4	44,6	8,9	48,2	30,4	60,7	1,8
VALLE D'AOSTA	100,0	100,0	100,0	-	-	-	-
LOMBARDIA	70,9	65,5	25,5	54,5	27,3	60,0	5,5
PROV.AUTON.BOLZANO	16,7	33,3	50,0	50,0	33,3	33,3	16,7
PROV.AUTON.TRENTO	100	45,5	-	45,5	54,5	81,8	-
VENETO	91,9	78,4	24,3	48,6	18,9	73,0	8,1
FRIULI VENEZIA GIULIA	100,0	83,3	16,7	16,7	16,7	50,0	-
LIGURIA	85,7	85,7	14,3	57,1	14,3	57,1	14,3
EMILIA ROMAGNA	7,0	7,0	2,3	2,3	-	-	-
TOSCANA	71,0	41,9	6,5	48,4	25,8	38,7	9,7
UMBRIA	57,1	28,6	-	42,9	57,1	42,9	-
MARCHE	40,0	60,0	6,7	66,7	26,7	46,7	-
LAZIO	54,8	51,6	9,7	67,7	16,1	54,8	12,9
ABRUZZO	66,7	33,3	33,3	83,3	33,3	33,3	-
MOLISE	83,3	16,7	16,7	50,0	-	-	16,7
CAMPANIA	18,2	18,2	13,6	13,6	18,2	9,1	4,5
PUGLIA	37,5	20,8	2,1	37,5	8,3	14,6	-
BASILICATA	100,0	66,7	16,7	83,3	16,7	50,0	-
CALABRIA	<i>n.r.</i>	<i>n.r.</i>	<i>n.r.</i>	<i>n.r.</i>	<i>n.r.</i>	<i>n.r.</i>	<i>n.r.</i>
SICILIA	36,7	10,2	4,1	49,0	6,1	24,5	4,1
SARDEGNA	75,0	41,7	25,0	33,3	16,7	33,3	-
ITALIA	56,9	40,2	11,9	44,0	18,9	39,8	4,4

*=calcolate sul totale dei servizi o gruppi di lavoro che hanno fornito l'informazione (modello ALC.07)

Segue tab.22

b) Enti privati

REGIONE	Case di cura convenzionate	Case di cura private	Altro
PIEMONTE	39,3	1,8	-
VALLE D'AOSTA	-	-	-
LOMBARDIA	25,5	1,8	-
PROV.AUTON.BOLZANO	33,3	-	-
PROV.AUTON.TRENTO	18,2	-	-
VENETO	10,8	2,7	2,7
FRIULI VENEZIA GIULIA	16,7	-	-
LIGURIA	14,3	-	-
EMILIA ROMAGNA	2,3	-	-
TOSCANA	6,5	3,2	-
UMBRIA	71,4	-	-
MARCHE	40,0	6,7	-
LAZIO	41,9	6,5	3,2
ABRUZZO	33,3	-	-
MOLISE	-	-	-
CAMPANIA	18,2	-	-
PUGLIA	6,3	-	-
BASILICATA	16,7	16,7	-
CALABRIA	<i>n.r.</i>	<i>n.r.</i>	<i>n.r.</i>
SICILIA	22,4	-	-
SARDEGNA	8,3	-	-
ITALIA	20,9	1,8	0,4

Tab.23 - NUMERO MEDIO* DI ENTI O ASSOCIAZIONI DEL VOLONTARIATO E PRIVATO SOCIALE (a) E DI ENTI PRIVATI (b) CHE HANNO COLLABORATO CON I SERVIZI O GRUPPI DI LAVORO - ANNO 2006

a) Enti o associazioni del volontariato e privato sociale

REGIONE	Gruppi auto \ mutuo aiuto			Comunità terapeutiche residenziali o semiresidenziali	Cooperative sociali per la gestione di servizi socio-sanitari ed educativi	Cooperative sociali per l'inserimento lavorativo di persone svantaggiate	Altro
	CAT	AA	Altro				
PIEMONTE	3,8	1,2	1,4	2,6	2,2	3,0	1,0
VALLE D'AOSTA	6,0	7,0	1,0	-	-	-	-
LOMBARDIA	6,8	2,3	1,6	3,5	2,7	3,2	1,0
PROV.AUTON.BOLZANO	10,0	5,5	7,3	2,7	4,5	2,0	1,0
PROV.AUTON.TRENTO	16,4	1,6	-	1	2	1,9	-
VENETO	20,3	4,5	4,0	2,3	2,1	2,8	2,3
FRIULI VENEZIA GIULIA	48,5	4,6	18,0	2,0	1,0	3,0	-
LIGURIA	8,2	2,3	1,0	1,8	2,0	2,0	2,0
EMILIA ROMAGNA	2,0	1,0	1,0	6,0	-	-	-
TOSCANA	6,3	3,3	1,5	2,1	2,1	4,0	3,7
UMBRIA	2,3	1,5	-	3,7	1,8	1,0	-
MARCHE	1,2	1,3	1,0	2,5	1,5	2,4	-
LAZIO	5,4	1,6	1,7	3,7	1,8	1,8	9,5
ABRUZZO	3,5	2,0	1,0	3,4	3,0	1,5	-
MOLISE	13,0	1,0	1,0	7,0	-	-	2,0
CAMPANIA	2,0	4,5	2,0	3,0	1,8	1,0	3,0
PUGLIA	4,8	1,2	1,0	2,8	1,0	1,9	-
BASILICATA	2,7	1,8	1,0	7,4	3,0	1,3	-
CALABRIA	<i>n.r.</i>	<i>n.r.</i>	<i>n.r.</i>	<i>n.r.</i>	<i>n.r.</i>	<i>n.r.</i>	<i>n.r.</i>
SICILIA	1,9	1,0	1,0	1,9	1,7	1,5	2,0
SARDEGNA	4,9	1,2	1,0	2,3	1,5	1,0	-
ITALIA	8,4	2,4	2,5	2,9	2,1	2,6	3,6

*=per servizio o gruppo di lavoro (solo per i servizi o gruppi di lavoro che hanno svolto attività di collaborazione)

Segue tab.23

b) Enti privati

REGIONE	Case di cura convenzionate	Case di cura private	Altro
PIEMONTE	2,0	1,0	-
VALLE D'AOSTA	-	-	-
LOMBARDIA	1,7	1,0	-
PROV.AUTON.BOLZANO	5,0	-	-
PROV.AUTON.TRENTO	1,0	-	-
VENETO	1,8	1,0	1,0
FRIULI VENEZIA GIULIA	1,0	-	-
LIGURIA	2,0	-	-
EMILIA ROMAGNA	3,0	-	-
TOSCANA	1,5	2,0	-
UMBRIA	1,6	-	-
MARCHE	1,3	3,0	-
LAZIO	2,6	1,0	1,0
ABRUZZO	4,0	-	-
MOLISE	-	-	-
CAMPANIA	2,0	-	-
PUGLIA	1,7	-	-
BASILICATA	1,0	1,0	-
CALABRIA	<i>n.r.</i>	<i>n.r.</i>	<i>n.r.</i>
SICILIA	1,1	-	-
SARDEGNA	1,0	-	-
ITALIA	1,9	1,4	1,0

**Tab.24 - PERCENTUALI * DI ENTI O ASSOCIAZIONI DEL VOLONTARIATO E PRIVATO SOCIALE
ISCRITTI ALL'ALBO DEL VOLONTARIATO - ANNO 2006**

REGIONE	Gruppi auto \ mutuo aiuto			Comunità terapeutiche residenziali o semiresidenziali	Cooperative sociali per la gestione di servizi socio-sanitari ed educativi	Cooperative sociali per l'inserimento lavorativo di persone svantaggiate	Altro
	CAT	AA	Altro				
PIEMONTE	59,5	53,3	85,7	8,7	43,2	20,6	100,0
VALLE D'AOSTA	0,0	0,0	0,0	-	-	-	-
LOMBARDIA	75,8	57,1	26,1	20,8	14,6	17,3	0,0
PROV.AUTON.BOLZANO	180,0	9,1	13,6	12,5	0,0	50,0	0,0
PROV.AUTON.TRENTO	69,4	75,0	-	40,0	41,7	58,8	-
VENETO	69,7	36,6	69,4	14,6	60,0	31,6	28,6
FRIULI VENEZIA GIULIA	77,7	60,9	0,0	0,0	0,0	0,0	-
LIGURIA	89,8	7,1	0,0	42,9	0,0	0,0	0,0
EMILIA ROMAGNA	50,0	33,3	0,0	0,0	-	-	-
TOSCANA	63,0	4,7	0,0	19,4	17,6	8,3	9,1
UMBRIA	0,0	0,0	-	0,0	0,0	0,0	-
MARCHE	14,3	25,0	100,0	4,0	16,7	23,5	-
LAZIO	12,0	56,0	20,0	12,8	44,4	32,3	31,6
ABRUZZO	42,9	0,0	0,0	82,4	100,0	33,3	-
MOLISE	15,4	0,0	0,0	14,3	-	-	0,0
CAMPANIA	100,0	5,6	0,0	77,8	57,1	0,0	0,0
PUGLIA	18,6	33,3	0,0	20,0	50,0	15,4	-
BASILICATA	62,5	14,3	100,0	8,1	100,0	100,0	-
CALABRIA	<i>n.r.</i>	<i>n.r.</i>	<i>n.r.</i>	<i>n.r.</i>	<i>n.r.</i>	<i>n.r.</i>	<i>n.r.</i>
SICILIA	20,6	0,0	50,0	13,0	40,0	22,2	0,0
SARDEGNA	68,2	33,3	33,3	0,0	66,7	25,0	-
ITALIA	63,5	36,2	33,6	17,3	34,2	22,7	22,2

*=calcolate sul totale di enti o associazioni del volontariato e privato sociale con i quali il servizio o gruppo di lavoro ha svolto attività di collaborazione

**Tab.25 - PERCENTUALI * DI ENTI O ASSOCIAZIONI DEL VOLONTARIATO E PRIVATO SOCIALE
ISCRITTI AD ALTRO ALBO REGIONALE - ANNO 2006**

REGIONE	Gruppi auto \ mutuo aiuto			Comunità terapeutiche residenziali o semiresidenziali	Cooperative sociali per la gestione di servizi socio-sanitari ed educativi	Cooperative sociali per l'inserimento lavorativo di persone svantaggiate	Altro
	CAT	AA	Altro				
PIEMONTE	13,9	3,3	14,3	47,8	35,1	49,0	0,0
VALLE D'AOSTA	0,0	0,0	0,0	-	-	-	-
LOMBARDIA	7,2	6,0	8,7	52,8	58,5	44,2	66,7
PROV.AUTON.BOLZANO	0,0	0,0	0,0	0,0	44,4	0,0	100,0
PROV.AUTON.TRENTO	0,0	0,0	-	0,0	16,7	11,8	-
VENETO	12,0	2,3	0,0	63,4	20,0	35,5	0,0
FRIULI VENEZIA GIULIA	0,0	0,0	0,0	0,0	0,0	77,8	-
LIGURIA	0,0	0,0	0,0	0,0	0,0	0,0	0,0
EMILIA ROMAGNA	83,3	66,7	0,0	0,0	-	-	-
TOSCANA	3,6	2,3	0,0	19,4	47,1	33,3	63,6
UMBRIA	0,0	0,0	-	0,0	0,0	0,0	-
MARCHE	28,6	0,0	0,0	76,0	50,0	47,1	-
LAZIO	2,2	4,0	0,0	60,3	44,4	58,1	5,3
ABRUZZO	21,4	0,0	50,0	11,8	0,0	66,7	-
MOLISE	0,0	0,0	0,0	52,4	-	-	0,0
CAMPANIA	62,5	0,0	16,7	100,0	28,6	50,0	100,0
PUGLIA	2,3	8,3	100,0	36,0	50,0	30,8	-
BASILICATA	0,0	42,9	100,0	81,1	0,0	25,0	-
CALABRIA	<i>n.r.</i>	<i>n.r.</i>	<i>n.r.</i>	<i>n.r.</i>	<i>n.r.</i>	<i>n.r.</i>	<i>n.r.</i>
SICILIA	2,9	0,0	50,0	60,9	0,0	38,9	0,0
SARDEGNA	56,8	33,3	66,7	33,3	66,7	50,0	-
ITALIA	8,1	4,3	7,5	49,8	36,4	41,3	20,8

*=calcolate sul totale di enti o associazioni del volontariato e privato sociale con i quali il servizio o gruppo di lavoro ha svolto attività di collaborazione

**Tab.26 - PERCENTUALI * DI ENTI O ASSOCIAZIONI DEL VOLONTARIATO E PRIVATO SOCIALE
ISCRITTI ALL'ALBO DEL VOLONTARIATO**

ANNI	Gruppi auto \ mutuo aiuto			Comunità terapeutiche residenziali o semiresidenziali	Cooperative sociali per la gestione di servizi socio-sanitari ed educativi	Cooperative sociali per l'inserimento lavorativo di persone svantaggiate	Altro
	CAT	AA	Altro				
1996	75,5	22,8	19,1	26,9	34,0	56,7	30,3
1997	83,1	29,6	46,5	28,3	14,3	19,0	15,4
1998	72,9	42,7	44,1	28,3	35,6	34,7	47,8
1999	75,7	46,3	37,0	36,8	31,0	26,6	51,6
2000	72,3	42,1	49,8	32,2	24,8	31,3	69,0
2001	72,5	35,7	23,0	26,3	22,8	23,9	28,3
2002	67,4	54,6	20,7	26,2	27,7	24,0	57,1
2003	69,4	54,0	26,8	27,4	27,2	27,0	28,6
2004	75,2	54,8	23,8	18,1	35,4	24,6	47,9
2005	65,2	60,7	26,9	17,2	33,7	22,3	16,1
2006	63,5	36,2	33,6	17,3	34,2	22,7	22,2

*=calcolate sul totale di enti o associazioni del volontariato e privato sociale con i quali il servizio o gruppo di lavoro ha svolto attività di collaborazione

**Tab.27 - PERCENTUALI * DI ENTI O ASSOCIAZIONI DEL VOLONTARIATO E PRIVATO SOCIALE
ISCRITTI AD ALTRO ALBO REGIONALE**

ANNI	Gruppi auto \ mutuo aiuto			Comunità terapeutiche residenziali o semiresidenziali	Cooperative sociali per la gestione di servizi socio-sanitari ed educativi	Cooperative sociali per l'inserimento lavorativo di persone svantaggiate	Altro
	CAT	AA	Altro				
1996	15,6	8,8	35,3	46,7	52,0	76,7	18,2
1997	21,3	11,9	16,7	55,6	17,9	37,6	0,0
1998	15,0	27,4	12,2	55,6	42,5	50,9	13,0
1999	14,5	20,1	29,0	44,4	44,2	43,9	6,5
2000	16,6	28,2	4,9	43,7	51,5	45,4	21,4
2001	14,9	9,0	14,2	53,5	59,6	50,4	47,2
2002	12,0	30,2	4,0	43,0	57,8	41,7	11,9
2003	14,3	4,3	10,2	47,8	46,7	44,5	9,5
2004	9,9	2,0	3,3	49,1	49,0	40,2	18,8
2005	12,7	41,3	16,8	48,0	35,3	38,7	29,0
2006	8,1	4,3	7,5	49,8	36,4	41,3	20,8

*=calcolate sul totale di enti o associazioni del volontariato e privato sociale con i quali il servizio o gruppo di lavoro ha svolto attività di collaborazione

**Graf.1 - TIPOLOGIA DEI SERVIZI O GRUPPI DI LAVORO RILEVATI
ANNO 2006**

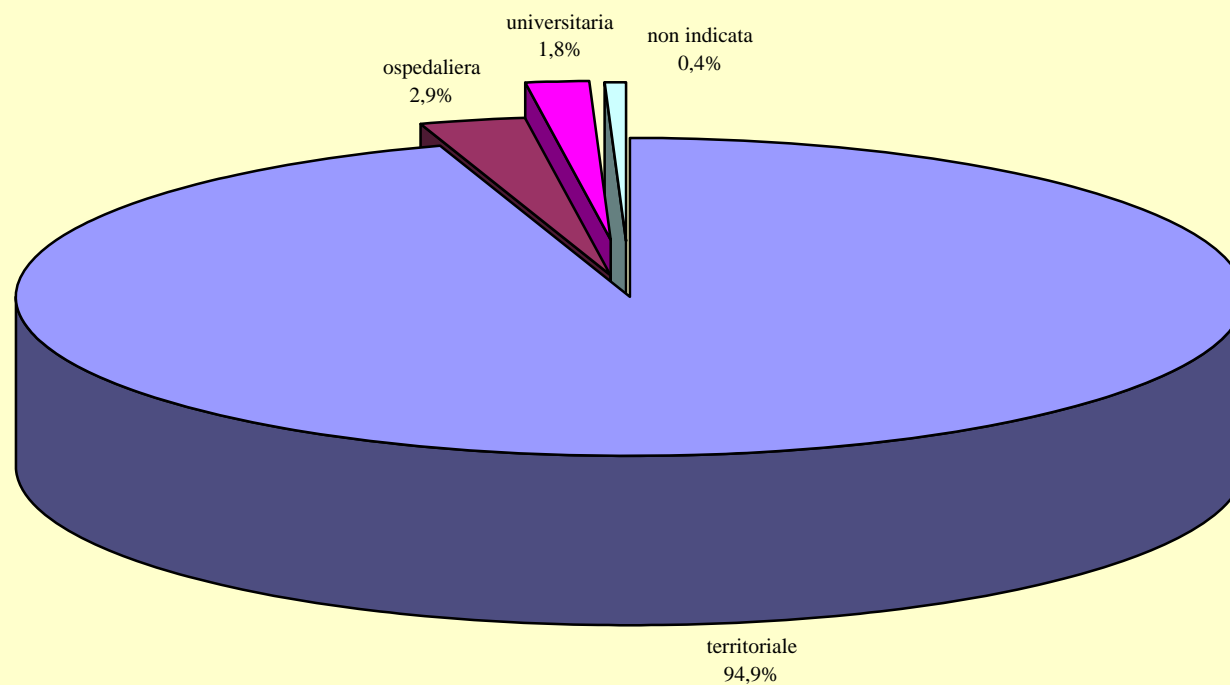

**Graf. 2 - PERSONALE ADDETTO ALLE ATTIVITA' RELATIVE
ALLA ALCOOLDIPENDENZA**

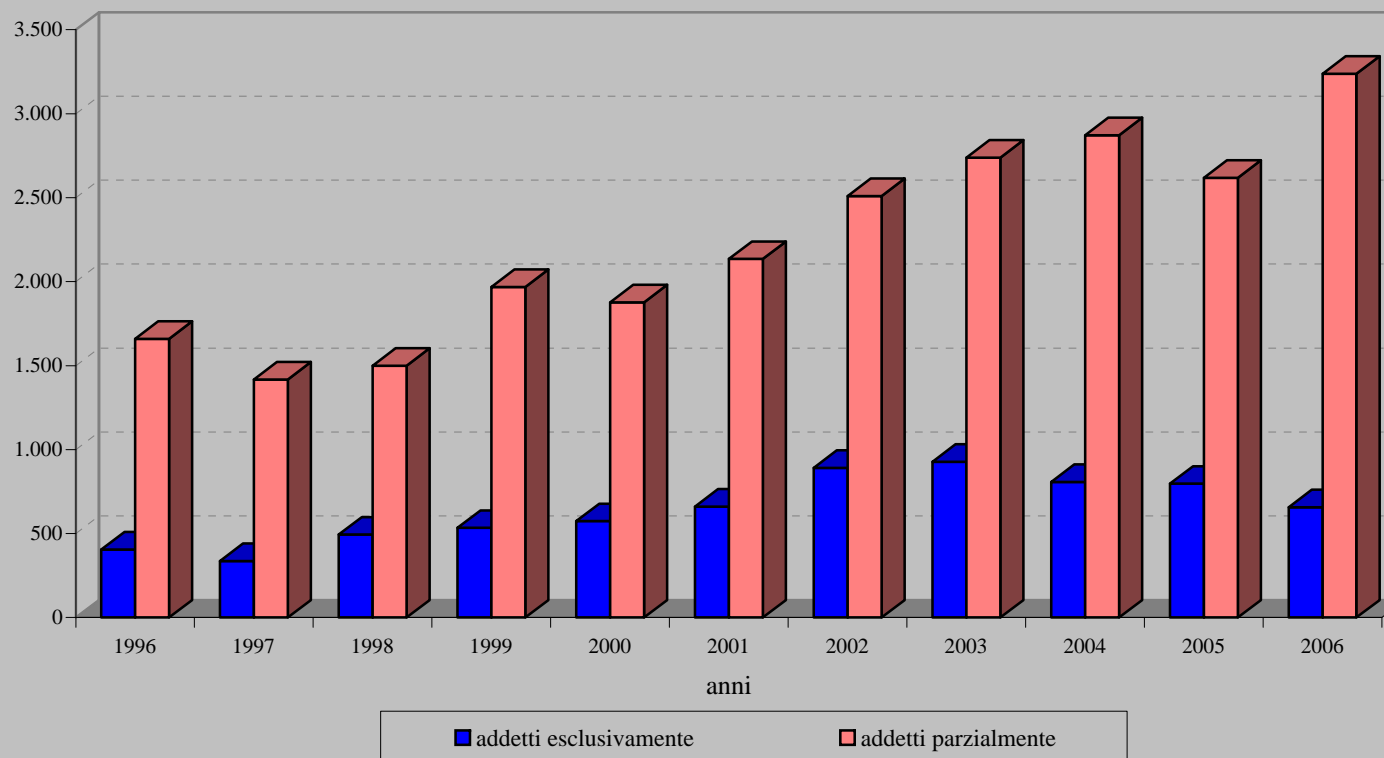

**Graf.3- DISTRIBUZIONE DEL PERSONALE PER TIPO DI RAPPORTO
(ESCLUSIVO O PARZIALE) - ANNO 2006**

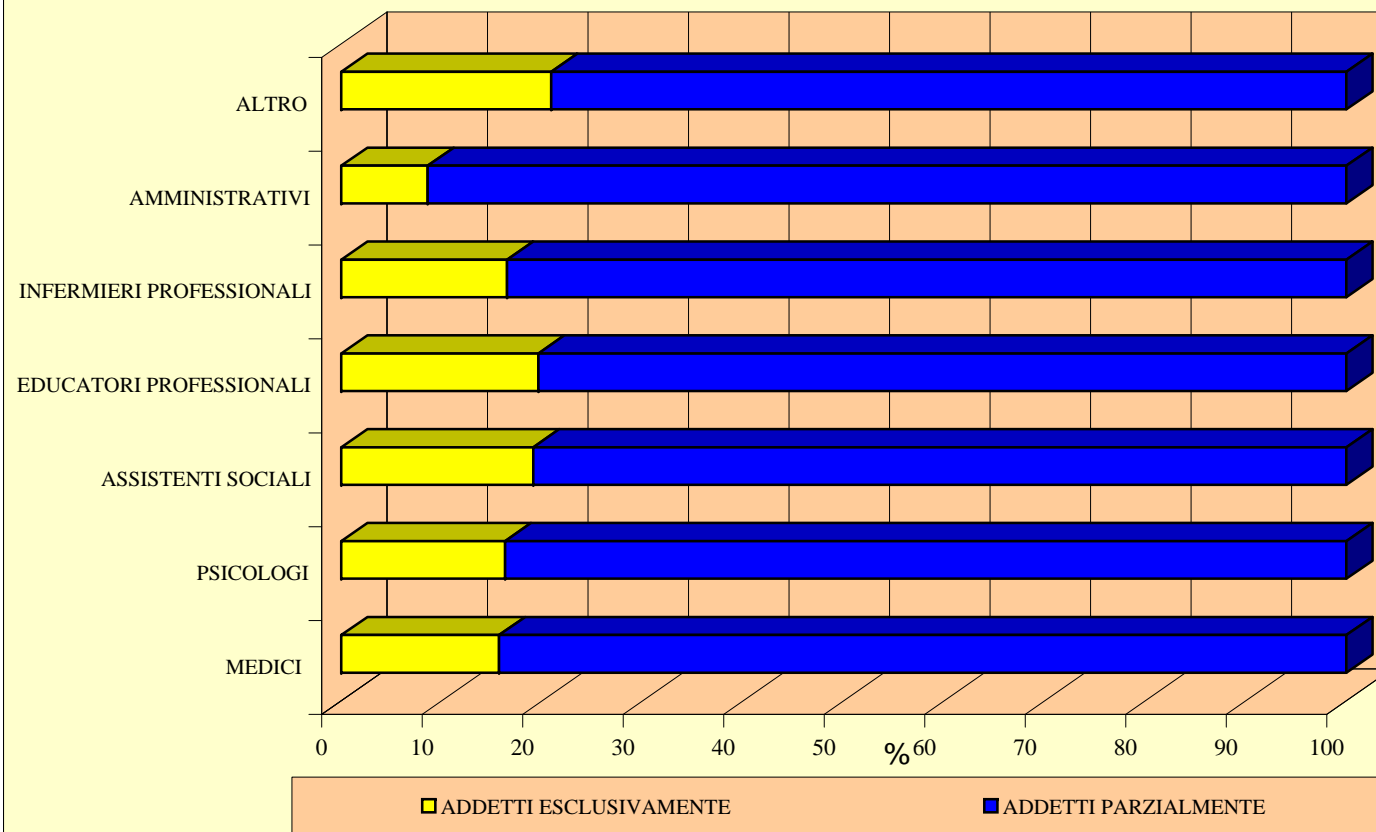

**Graf.4 - DISTRIBUZIONE DEL PERSONALE (TOTALE) PER QUALIFICA
ANNO 2006**

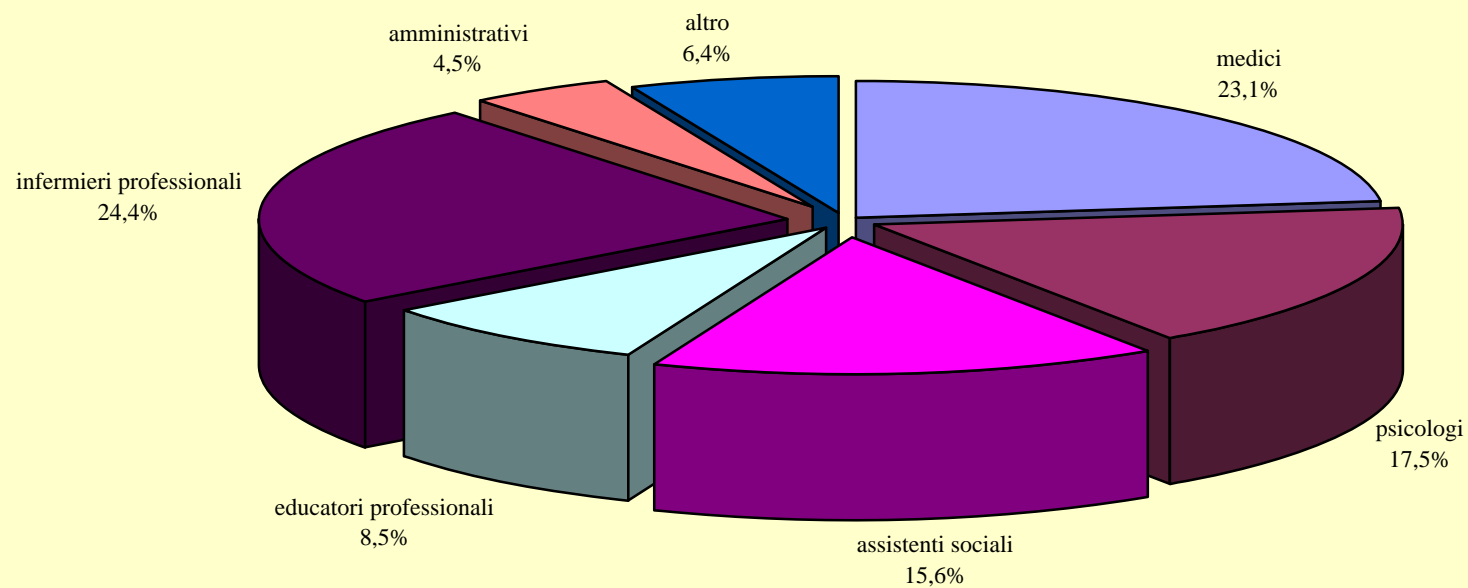

**Graf.5 - DISTRIBUZIONE DEL PERSONALE ADDETTO
ESCLUSIVAMENTE PER QUALIFICA - ANNO 2006**

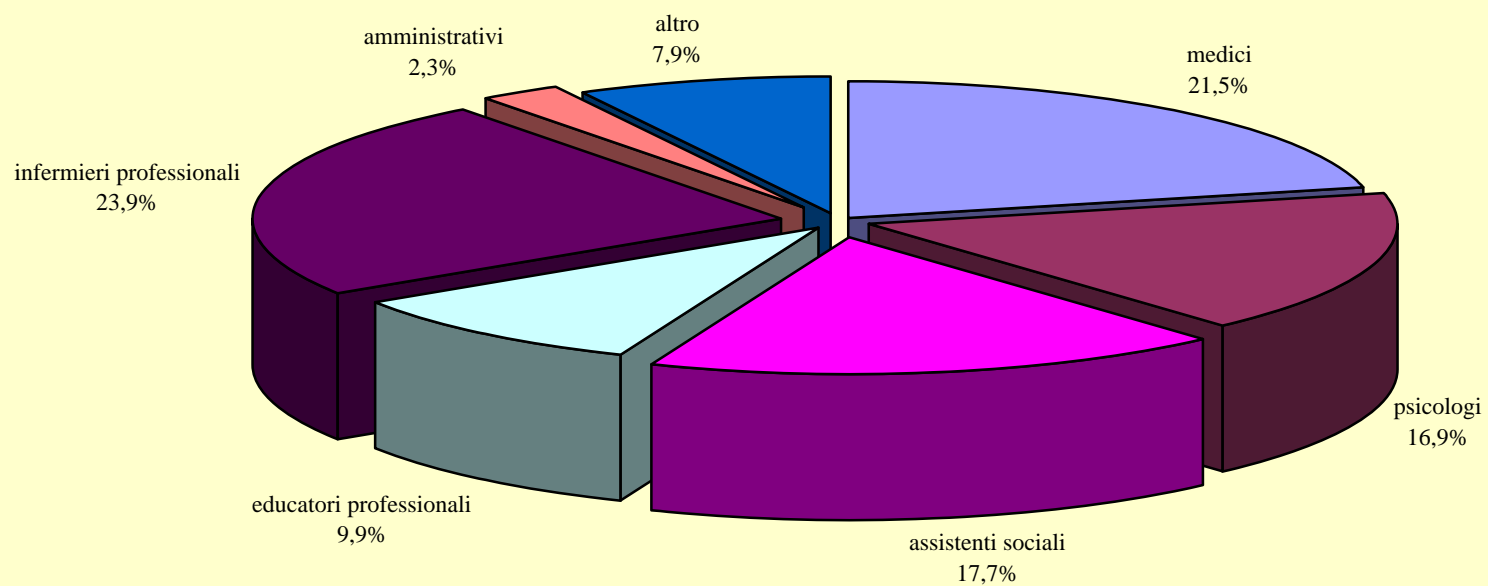

**Graf.6 - DISTRIBUZIONE DEL PERSONALE ADDETTO
PARZIALMENTE PER QUALIFICA - ANNO 2006**

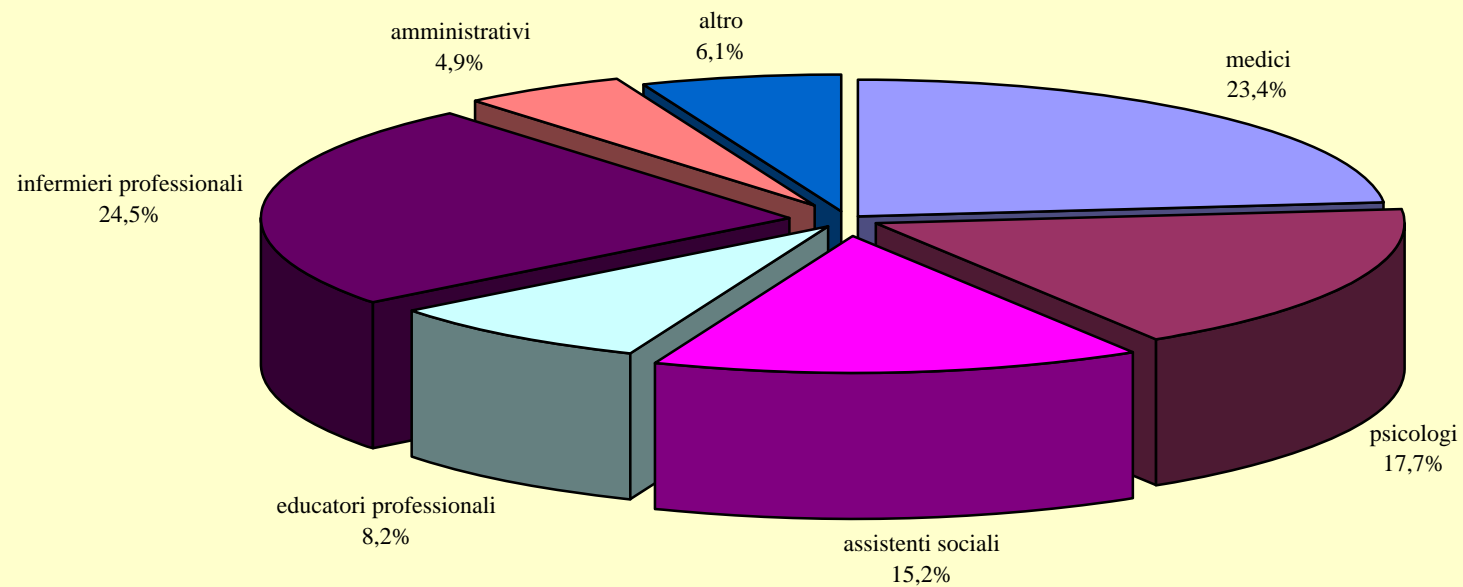

Graf.7 - PERSONALE TOTALE ADDETTO ALLE ATTIVITA' RELATIVE ALLA ALCOOLDIPENDENZA

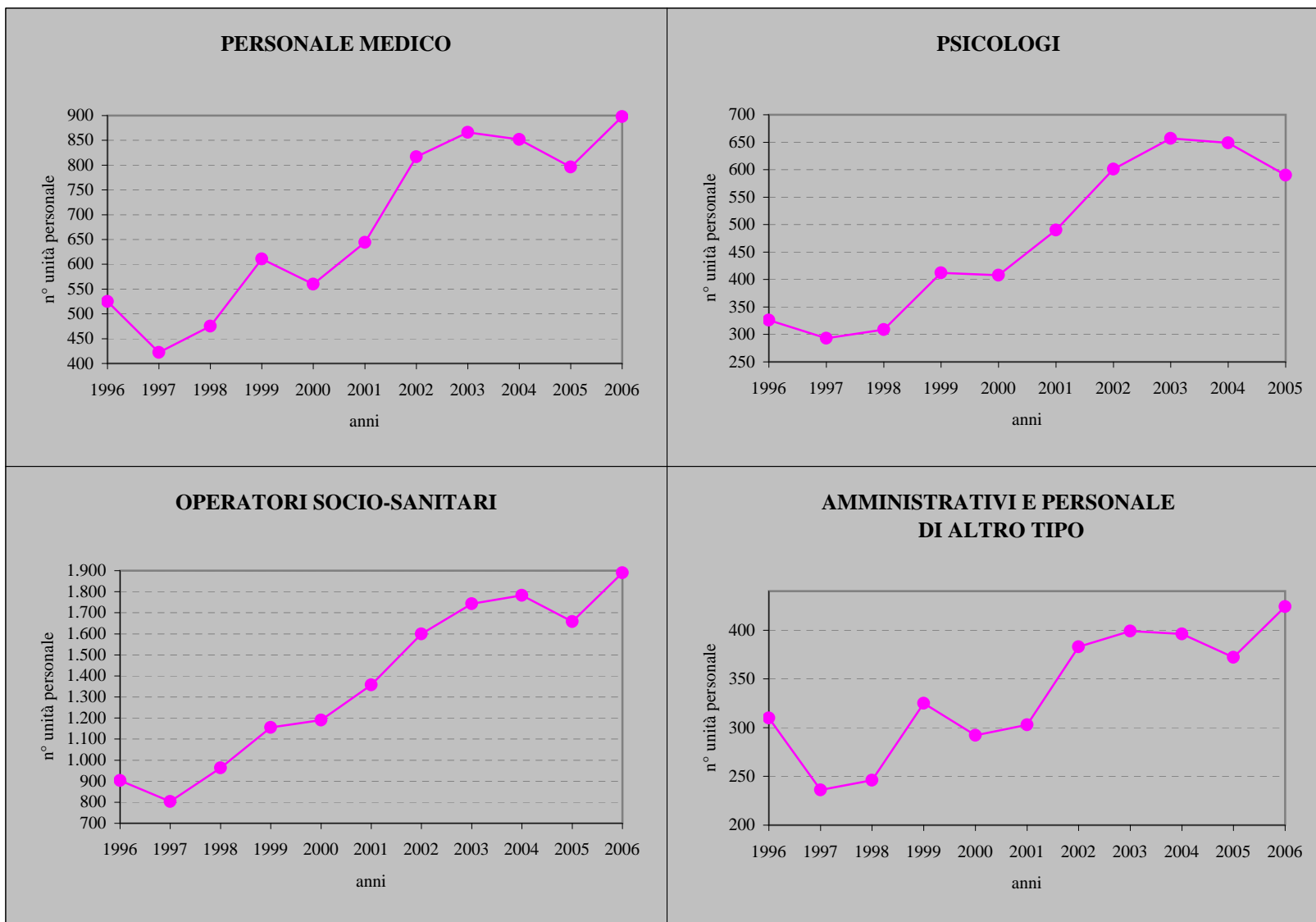

Graf.8 - PERSONALE ADDETTO ESCLUSIVAMENTE ALLE ATTIVITA' RELATIVE ALLA ALCOOLDIPENDENZA

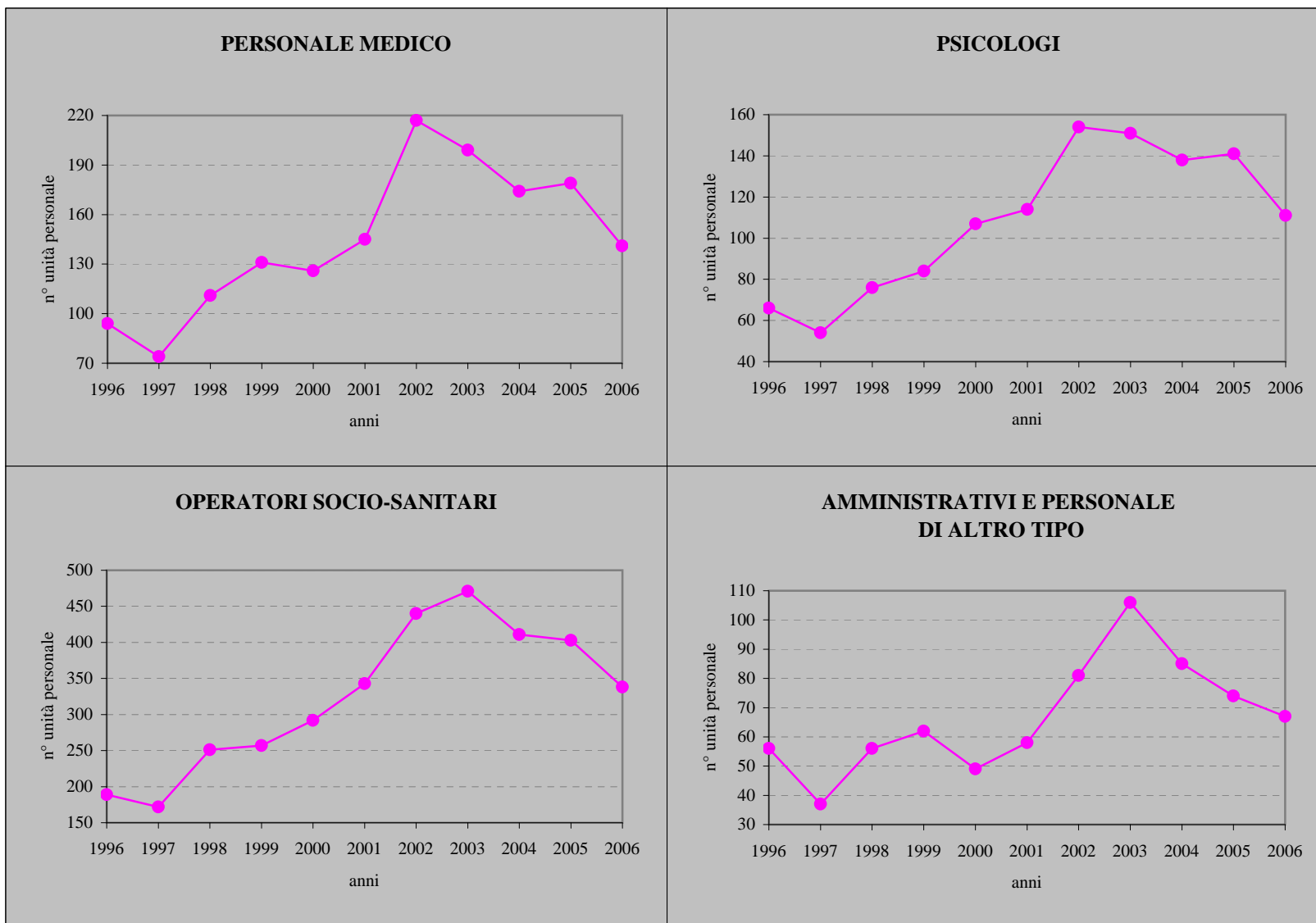

Graf.9 - PERSONALE ADDETTO PARZIALMENTE ALLE ATTIVITA' RELATIVE ALLA ALCOOLDIPENDENZA

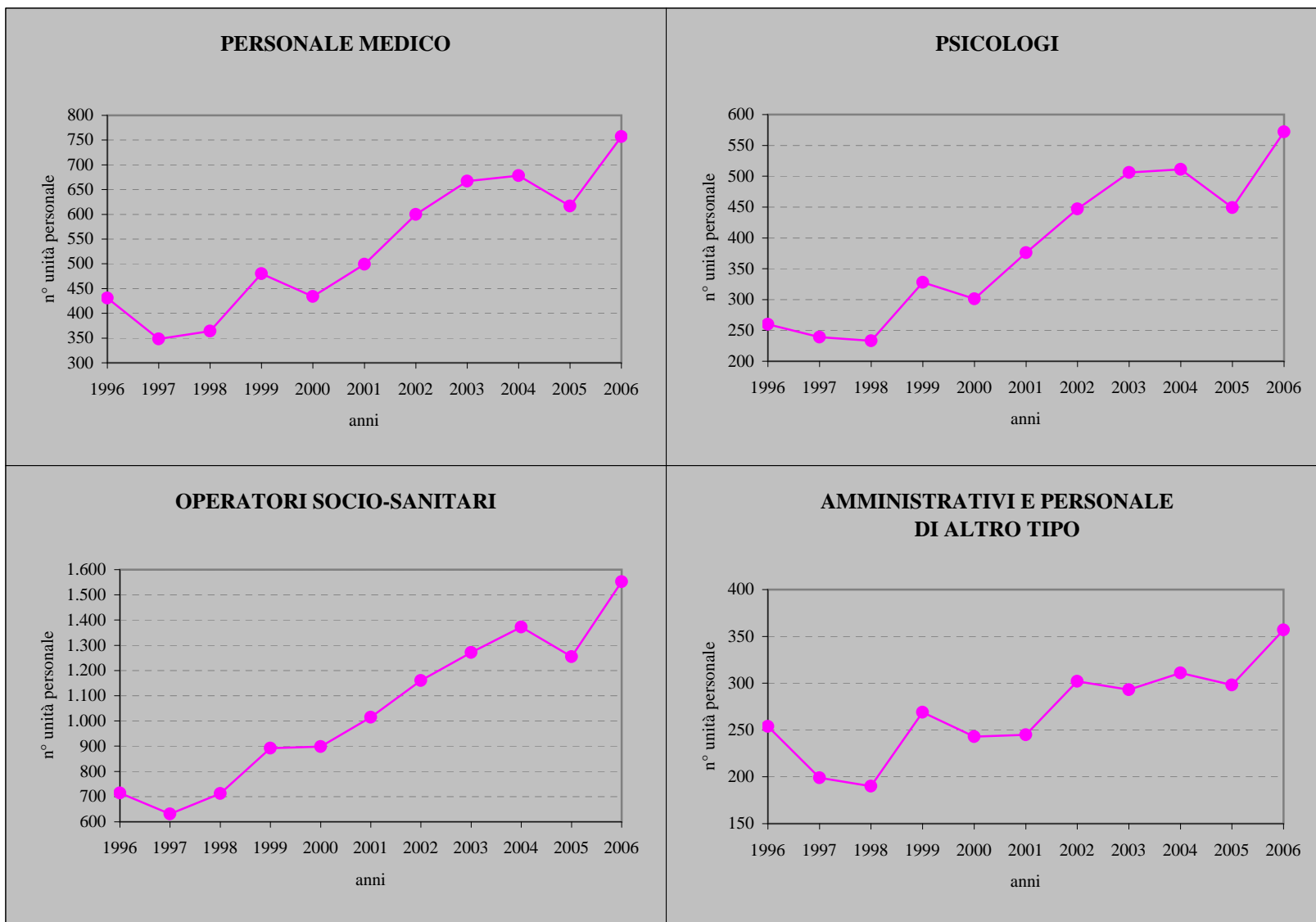

**Graf.10 - DISTRIBUZIONE REGIONALE DEL PERSONALE TOTALE PER QUALIFICA (%)
ANNO 2006**

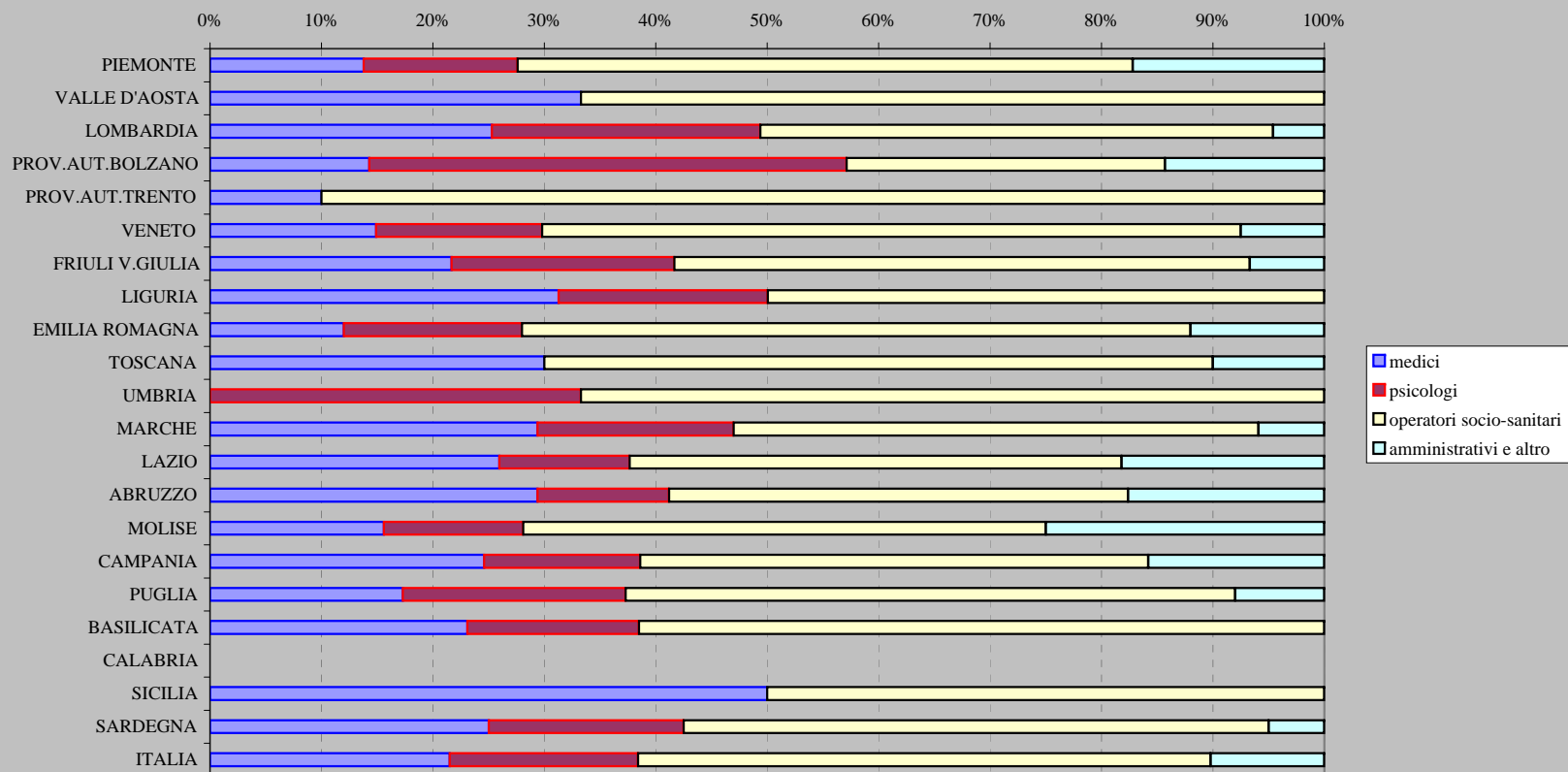

Graf.11 - UTENTI DEI SERVIZI O GRUPPI DI LAVORO RILEVATI

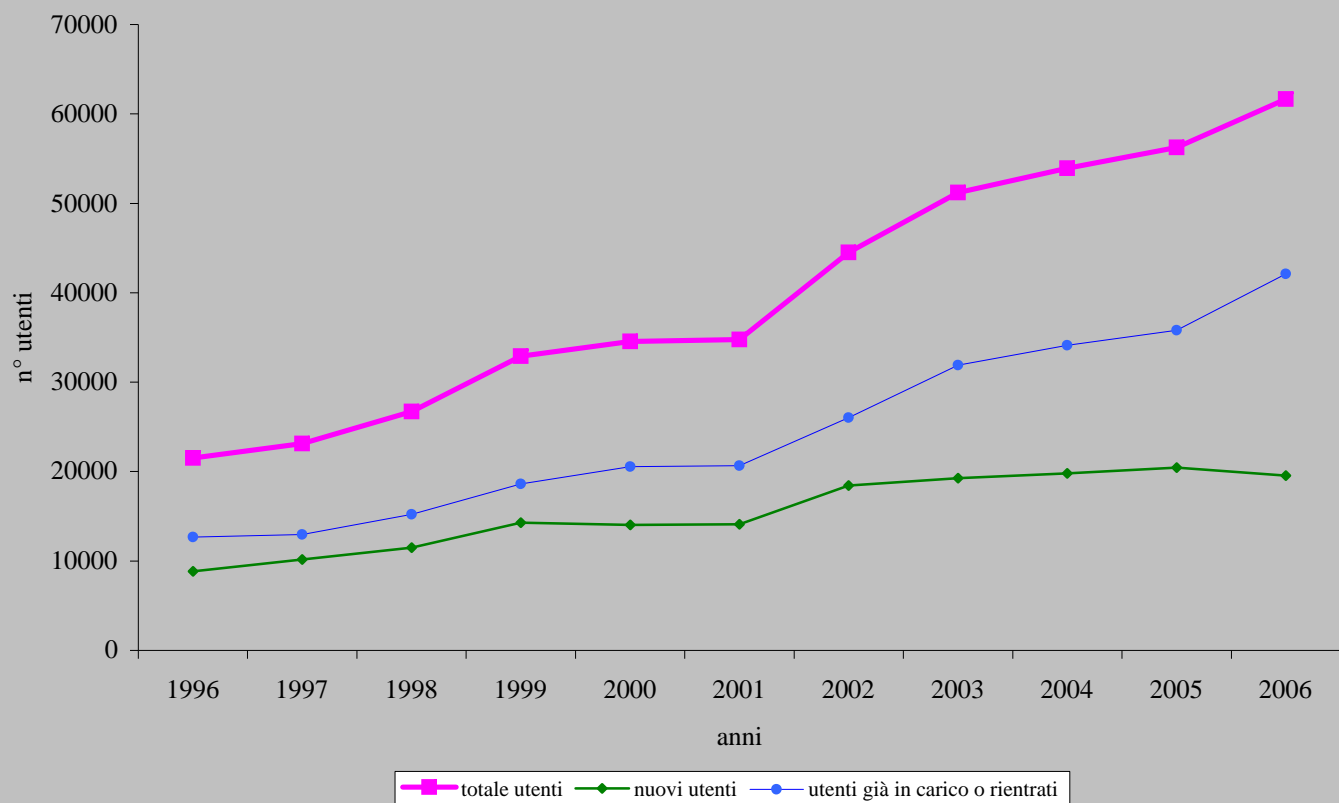

**Graf.12 - DISTRIBUZIONE PERCENTUALE DEI SERVIZI O GRUPPI DI LAVORO
RILEVATI PER NUMERO DI UTENTI**

ANNO 2006

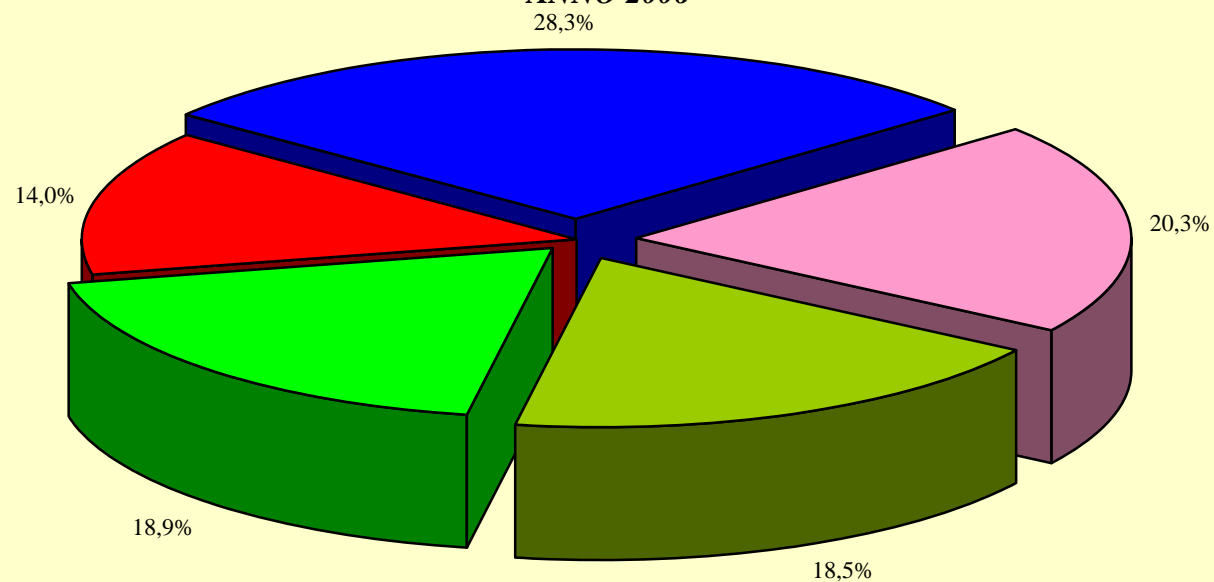

■ meno di 30 utenti ■ da 30 a 49 utenti ■ da 50 a 99 utenti ■ da 100 a 199 utenti ■ 200 o più utenti

**Graf.13 - DISTRIBUZIONE DEGLI UTENTI
PER TIPOLOGIA (%)**

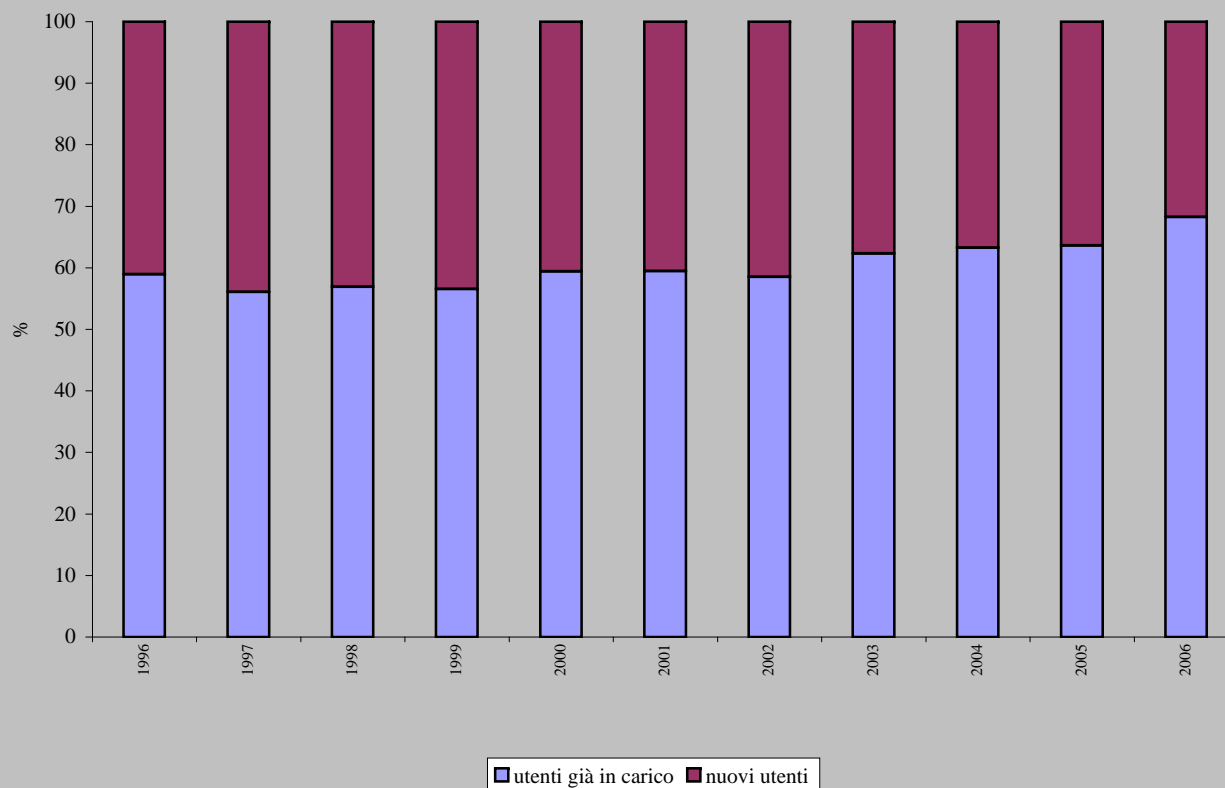

**Graf.14-DISTRIBUZIONE REGIONALE DEGLI UTENTI
PER TIPOLOGIA (%) - ANNO 2006**

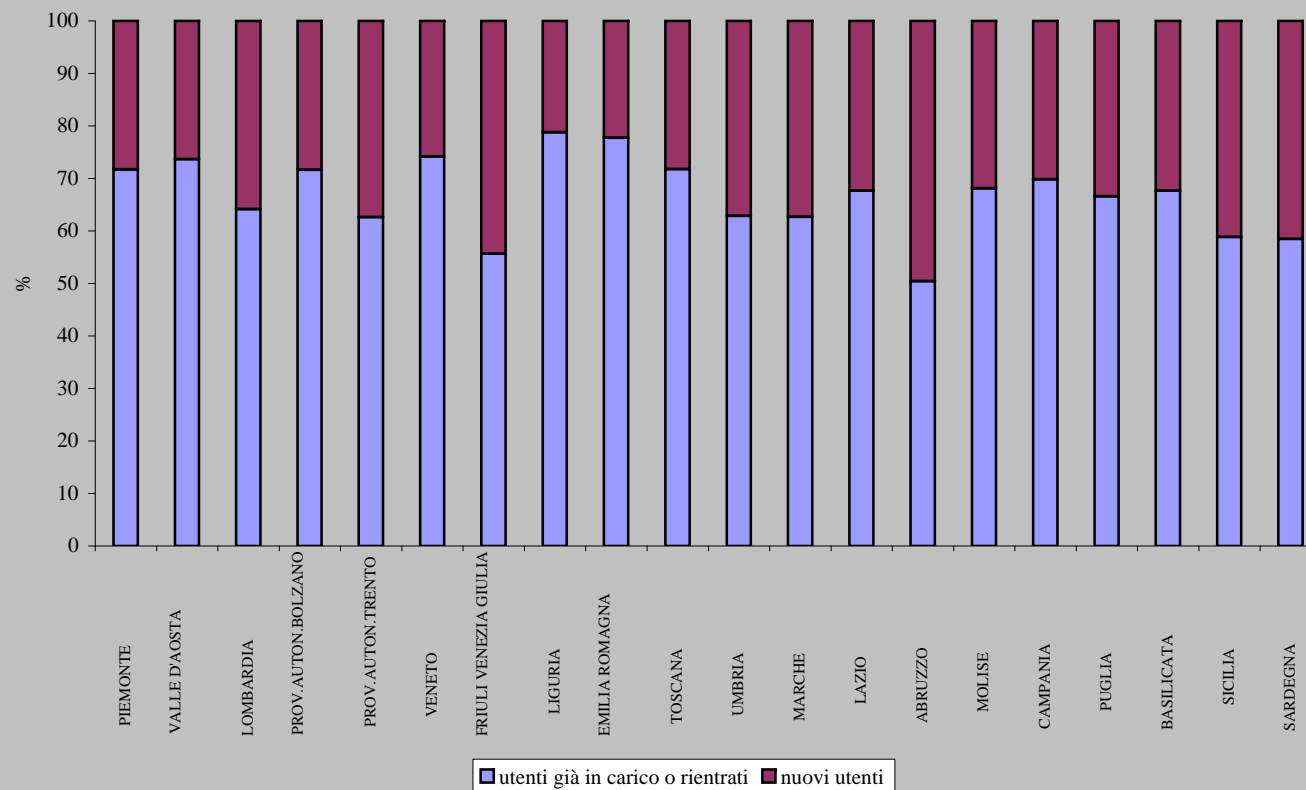

Graf.15 - RAPPORTO MASCHI/FEMMINE

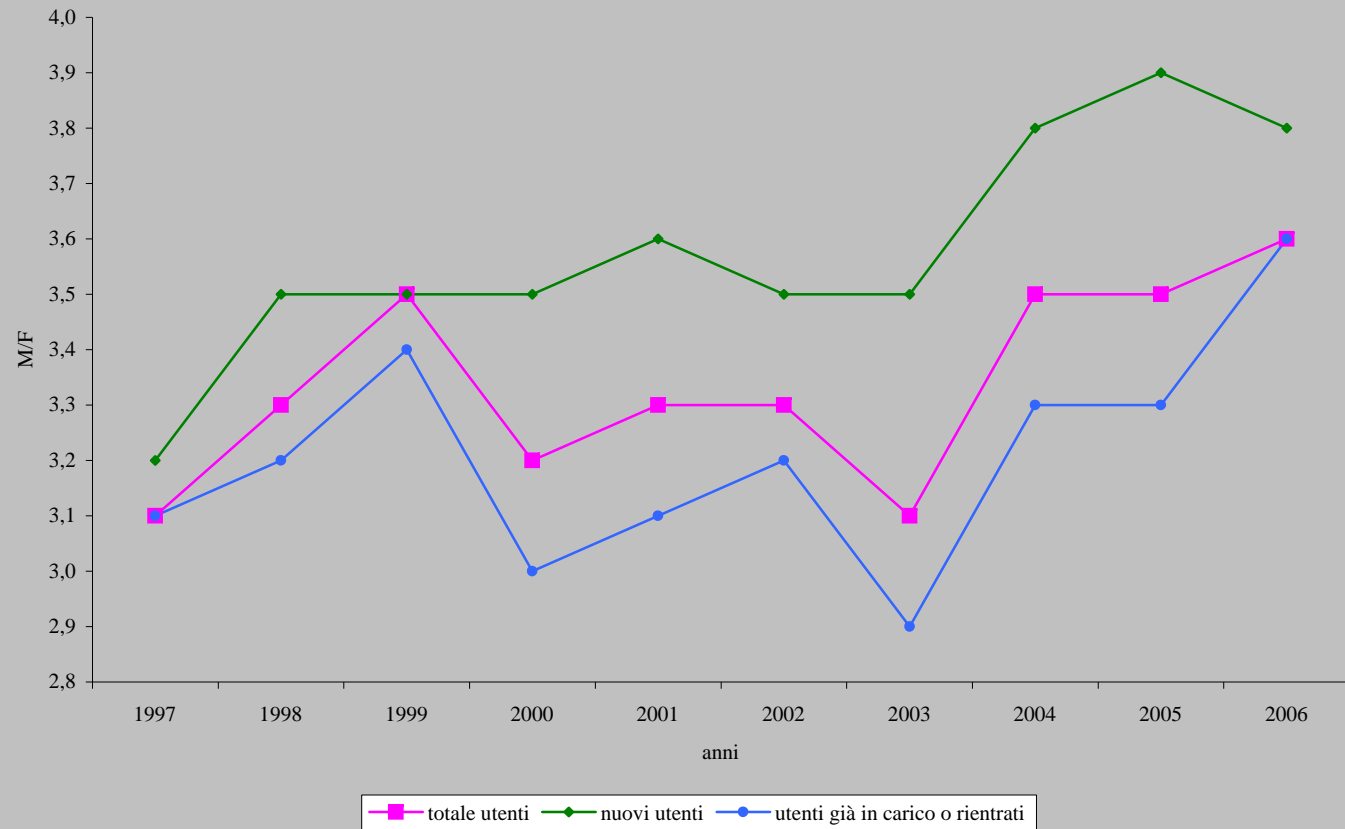

Graf.16 - UTENTI DISTRIBUITI PER FASCE D'ETA' - ANNO 2006

a) Totale utenti

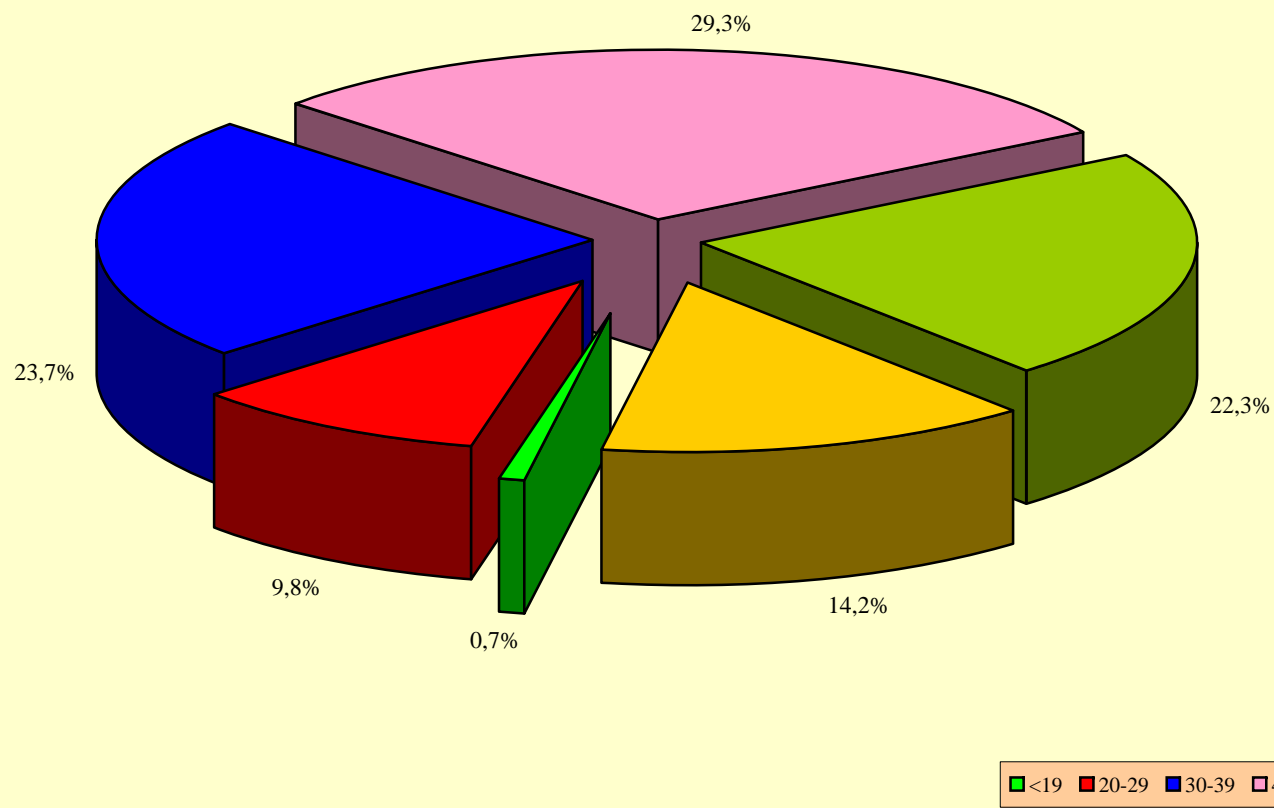

Segue graf.16

b) Totale utenti maschi

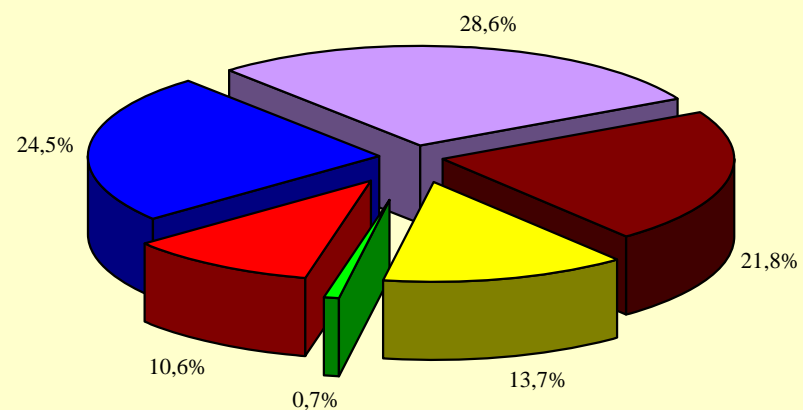

■ <19 anni ■ 20-29 anni ■ 30-39 anni ■ 40-49 anni ■ 50-59 anni ■ >60 anni

c) Totale utenti femmine

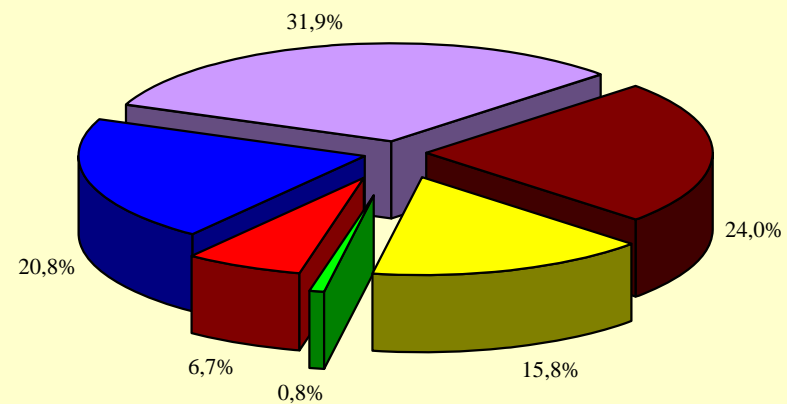

■ <19 anni ■ 20-29 anni ■ 30-39 anni ■ 40-49 anni ■ 50-59 anni ■ >60 anni

Segue graf.16

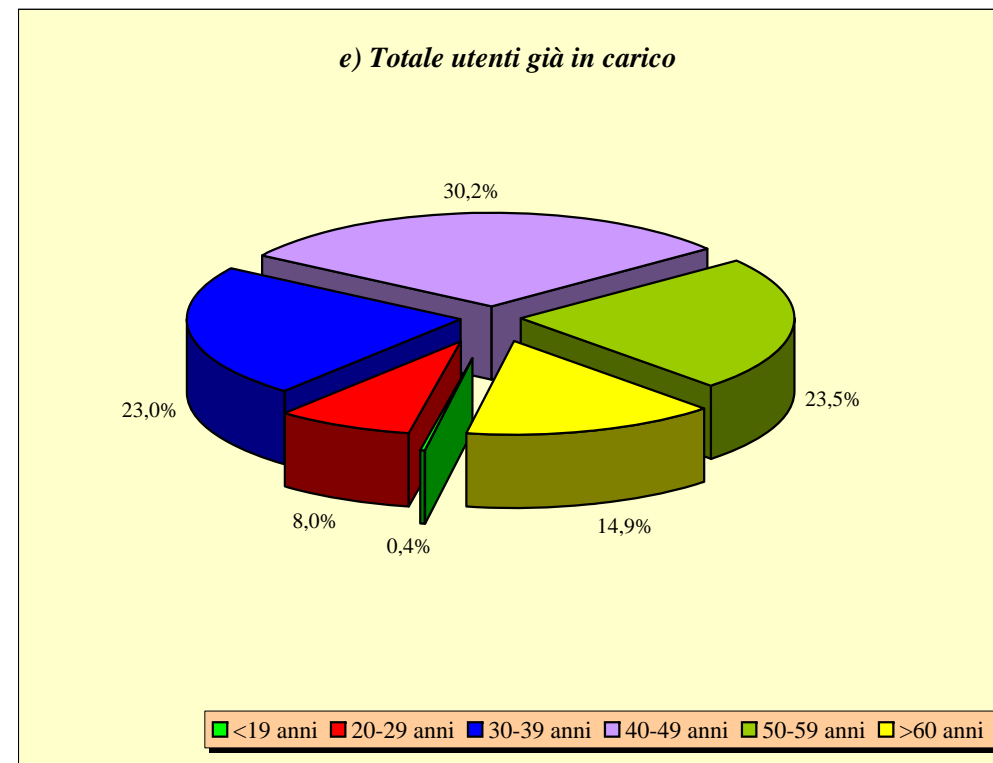
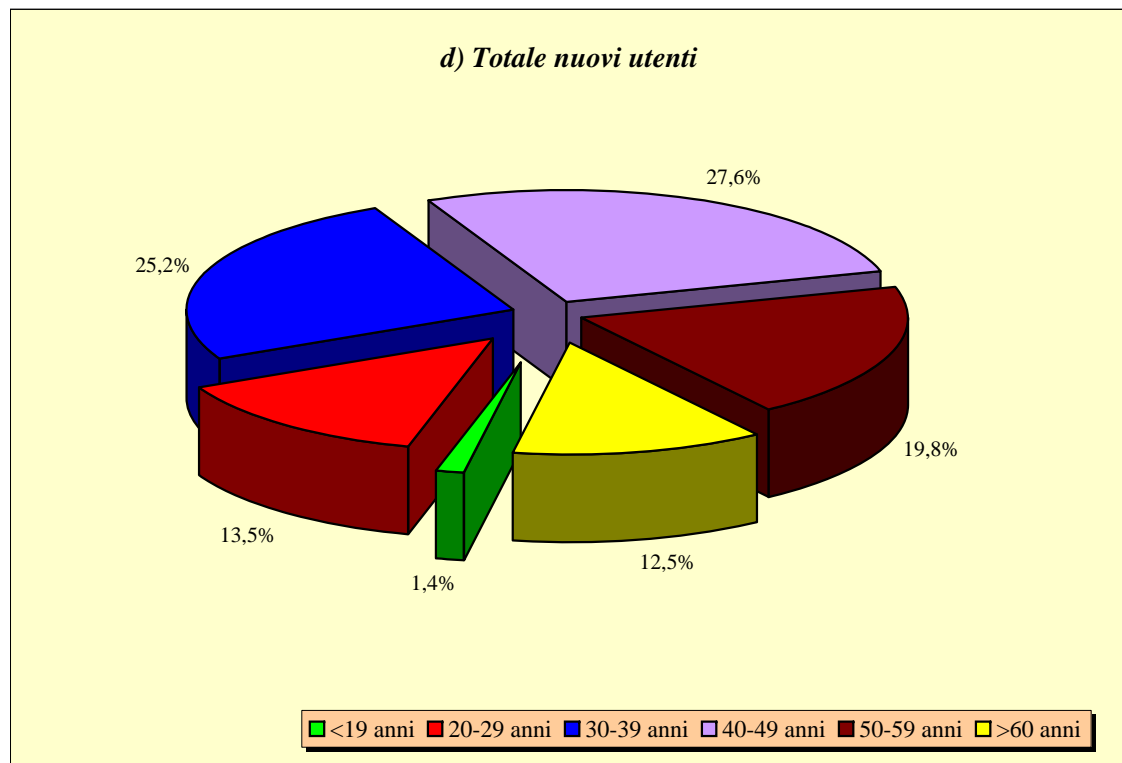

Segue graf.16

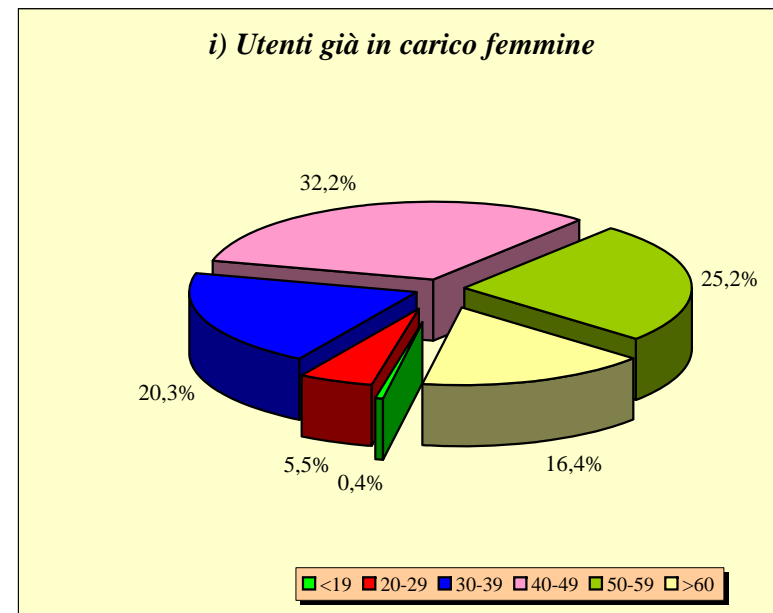
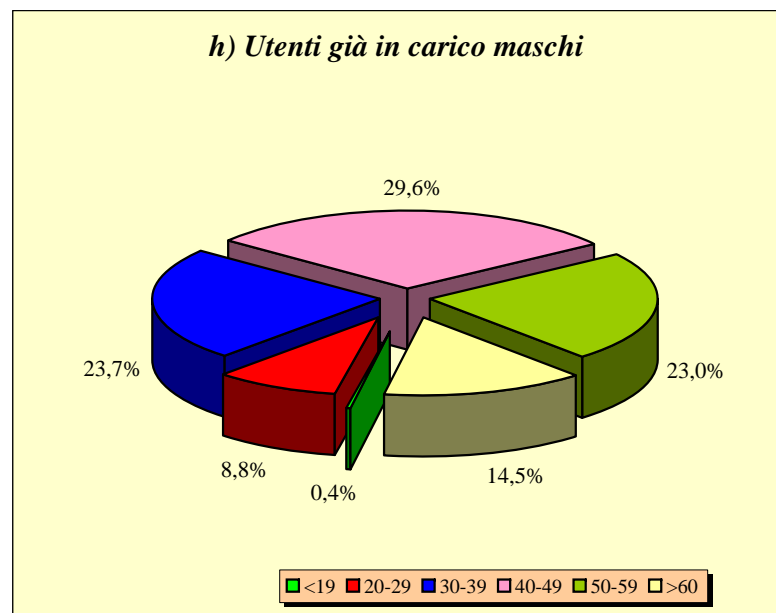
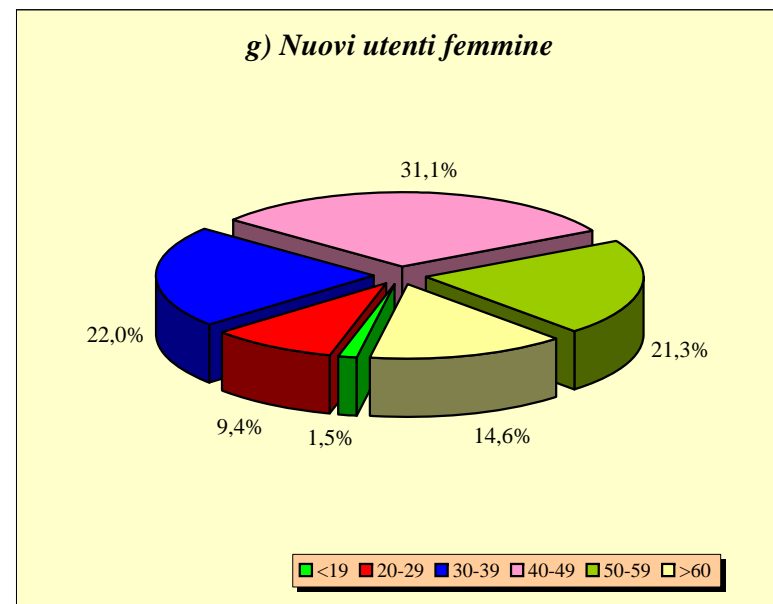
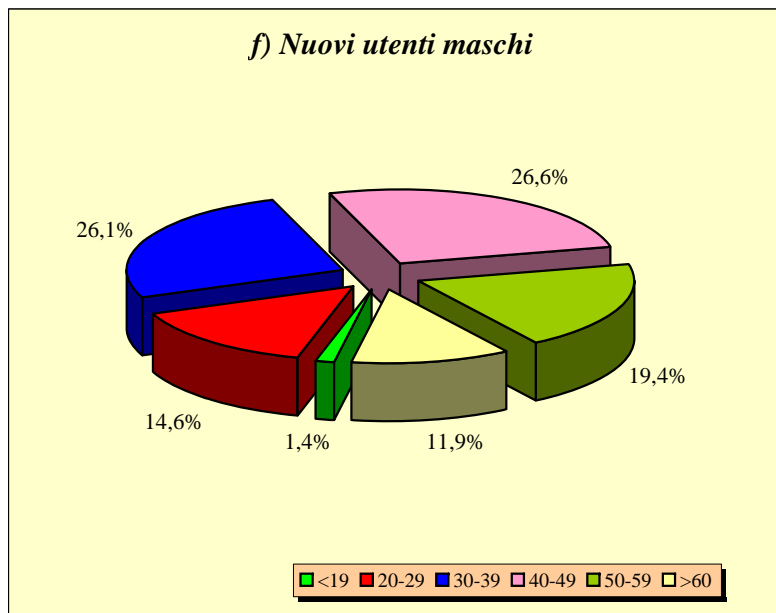

**Graf. 17a - DISTRIBUZIONE PER ETA' (%) DEGLI UTENTI (TOTALE)
DEI SERVIZI O GRUPPI DI LAVORO RILEVATI**

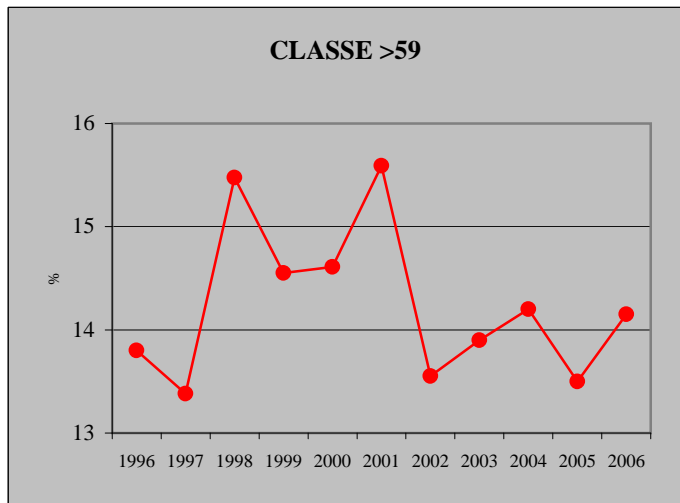
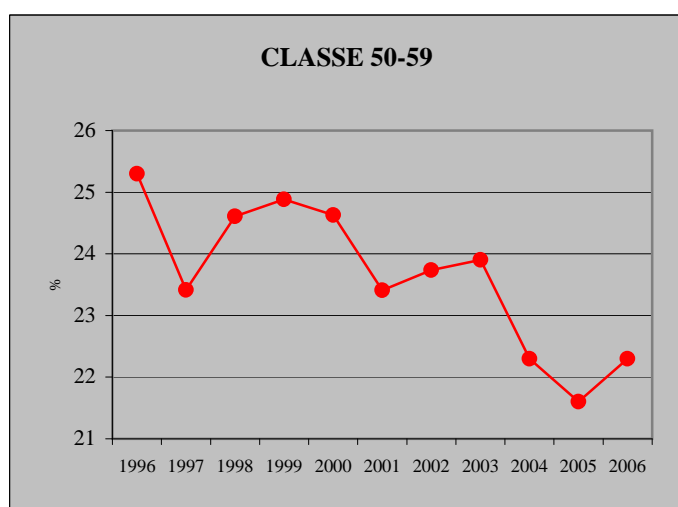
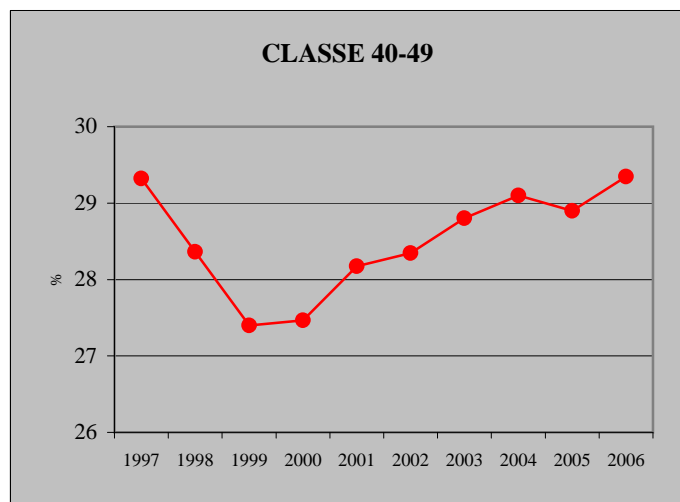
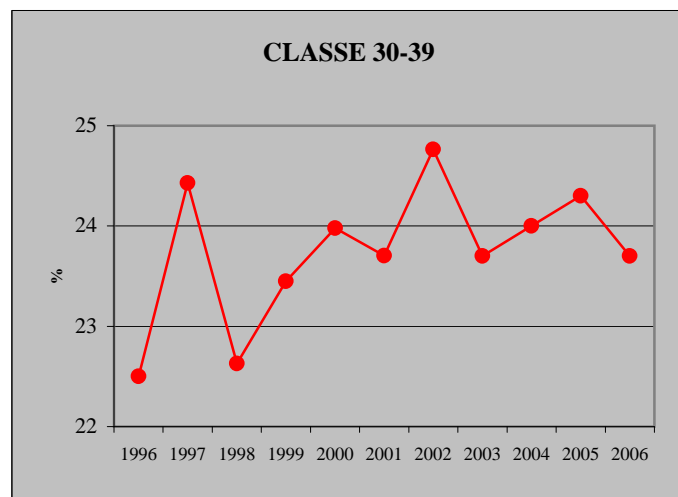
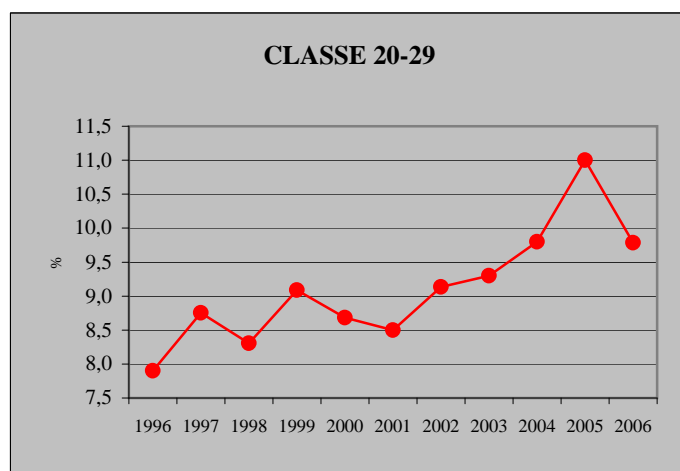
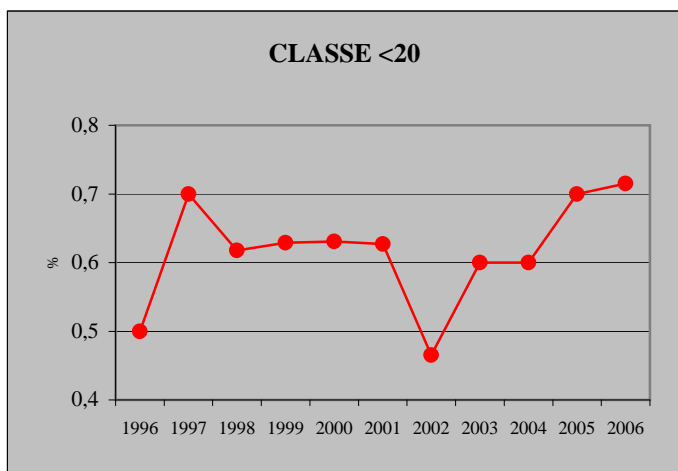

Graf. 17b - DISTRIBUZIONE PER ETA' (%) DEI NUOVI UTENTI DEI SERVIZI O GRUPPI DI LAVORO RILEVATI

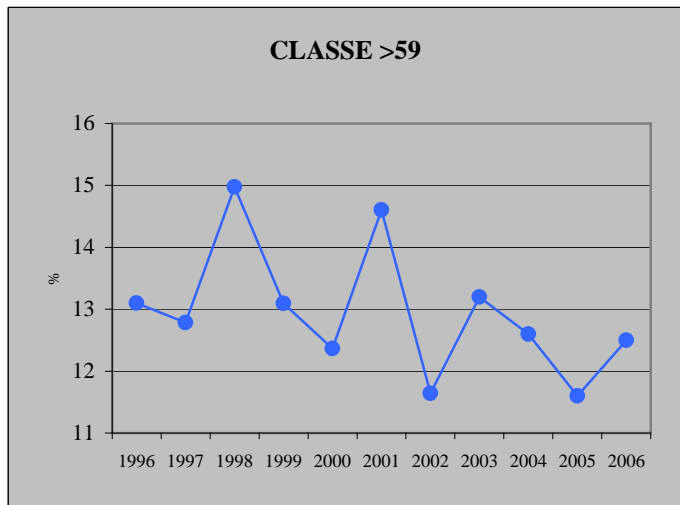
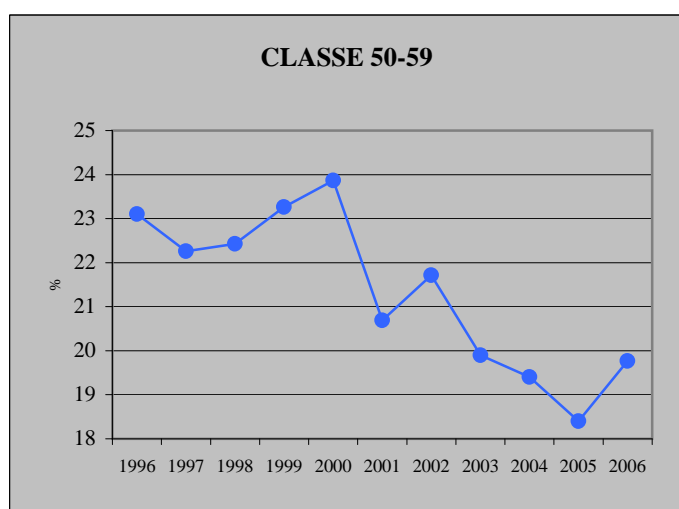
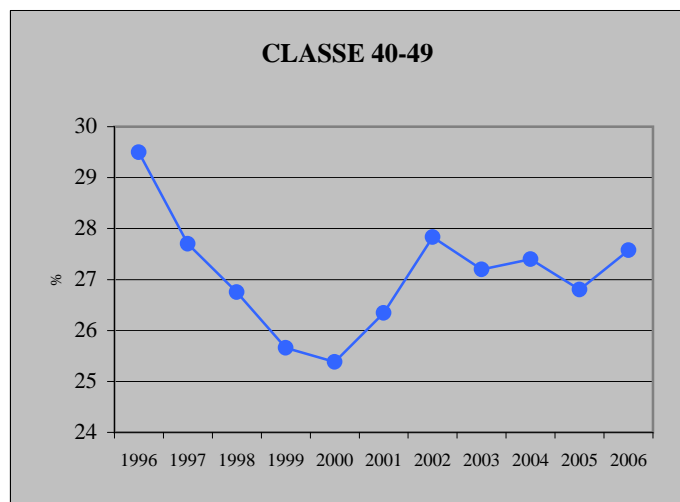
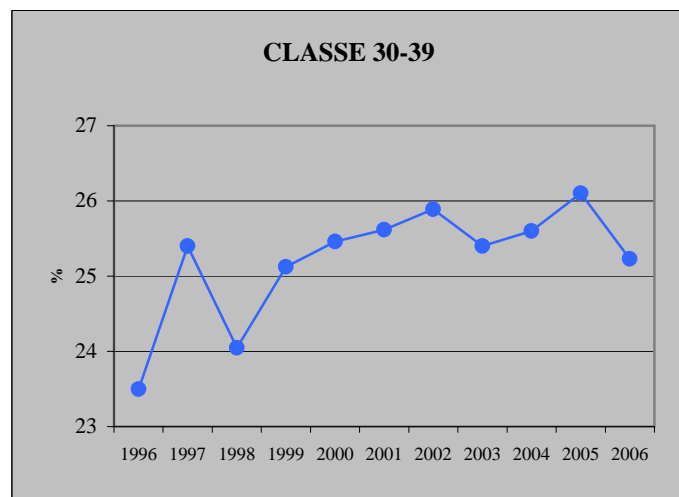
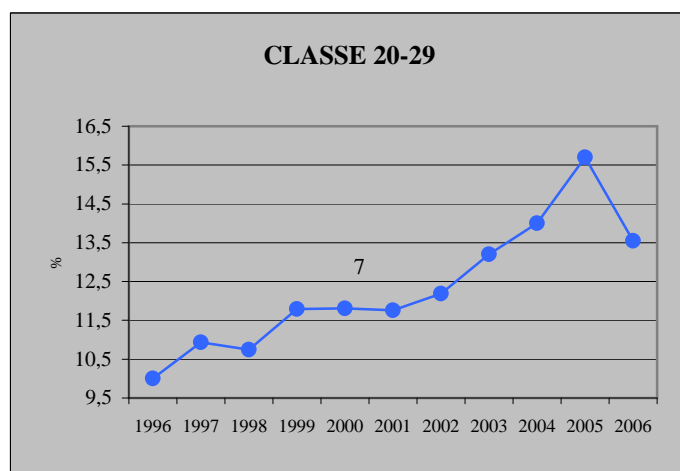
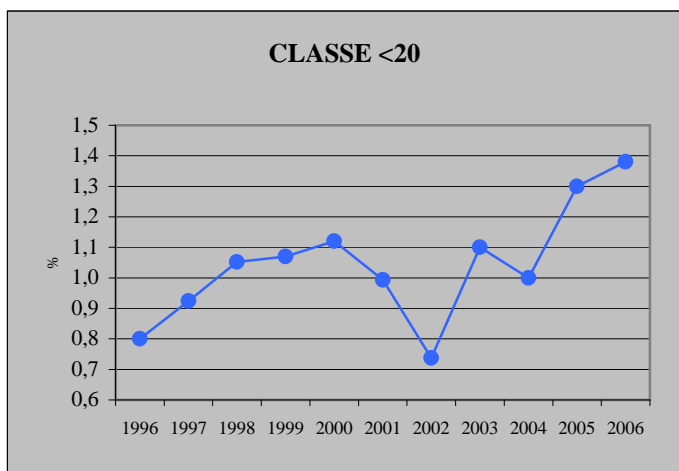

Graf. 17c - DISTRIBUZIONE PER ETA' (%) DEGLI UTENTI GIA' IN CARICO O RIENTRATI DEI SERVIZI O GRUPPI DI LAVORO RILEVATI

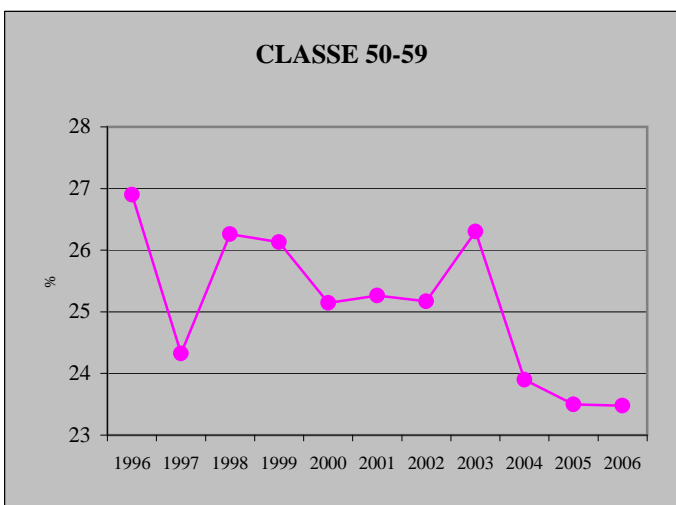
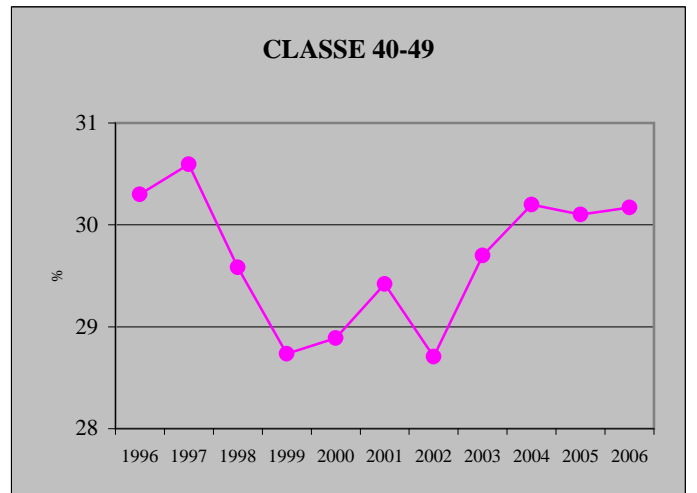
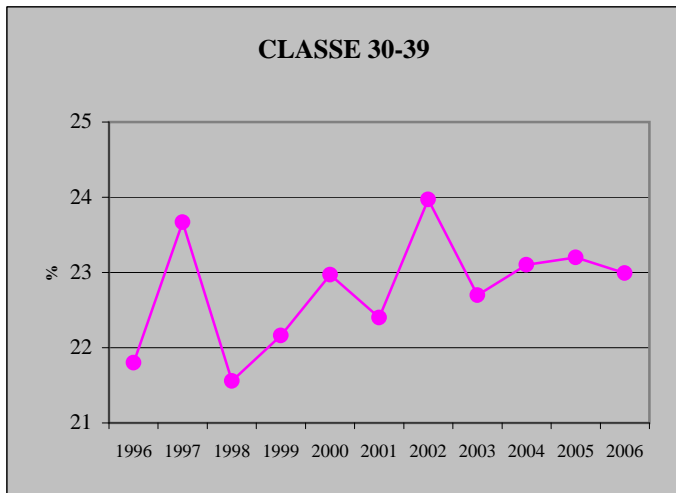
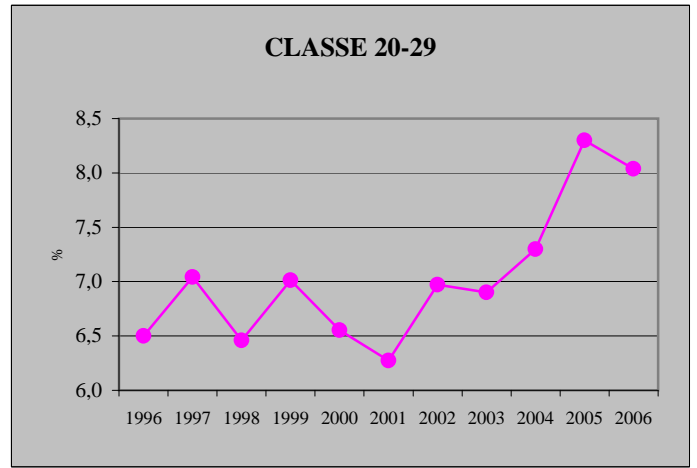
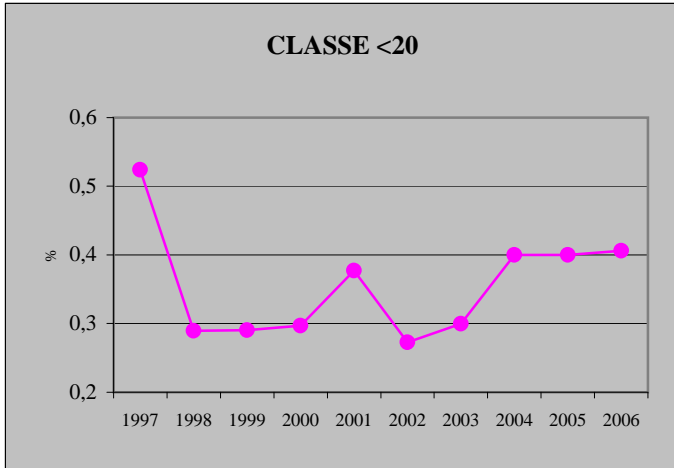

Graf. 18 - ETA' MEDIA DEGLI UTENTI

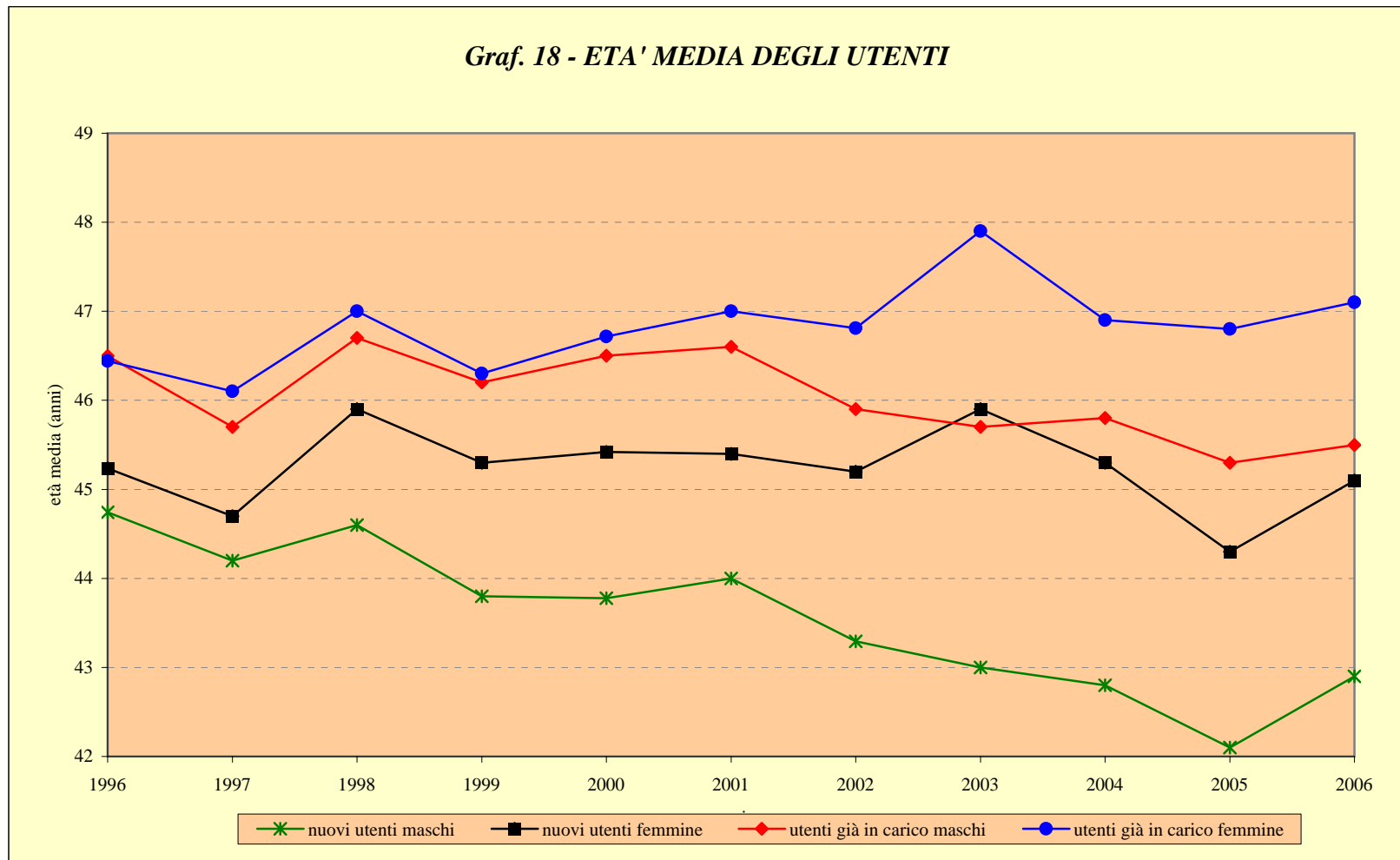

**Graf.19 - UTENTI DISTRIBUITI PER BEVANDA ALCOLICA
DI USO PREVALENTE - ANNO 2006**

a) Totale utenti

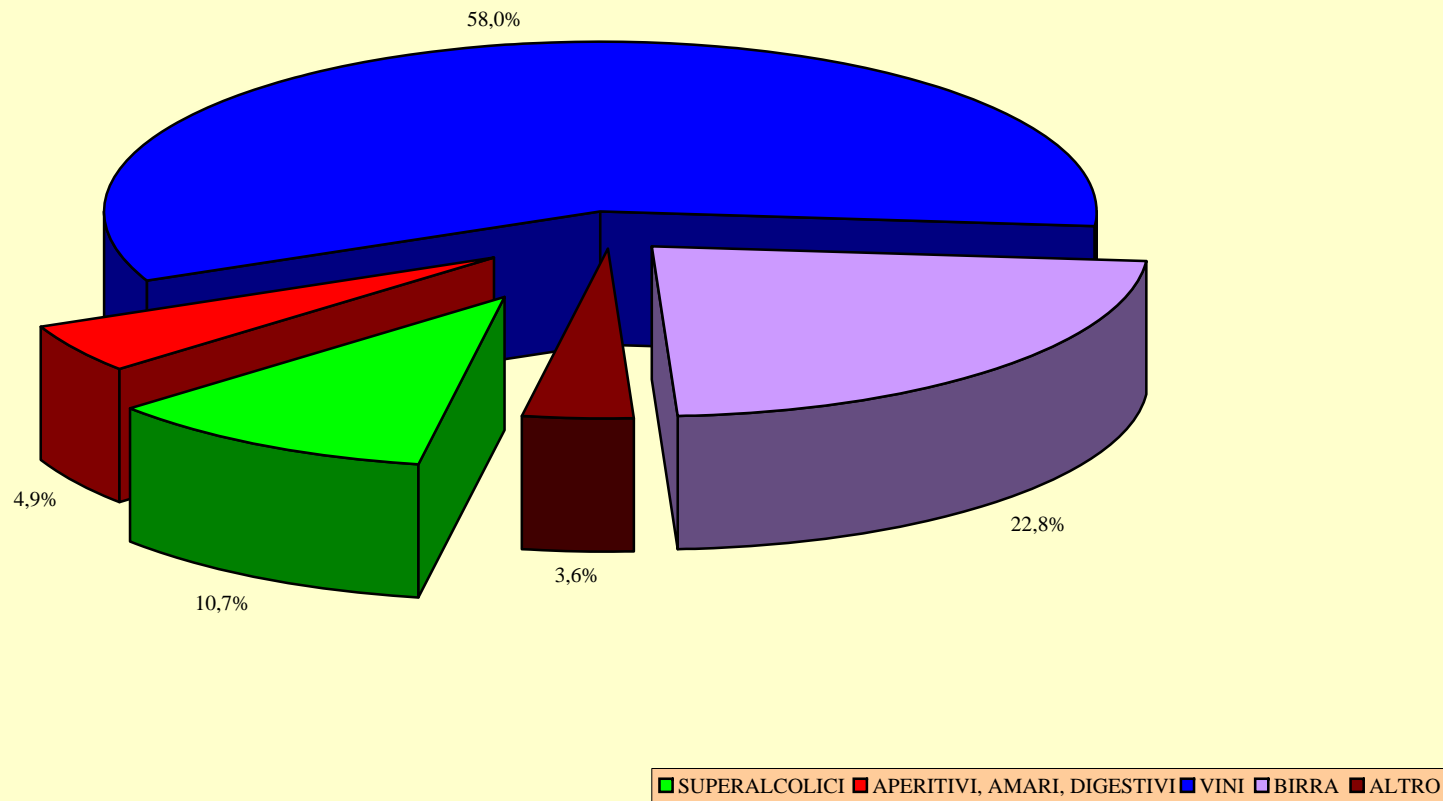

Segue graf.19

b) Totale utenti maschi

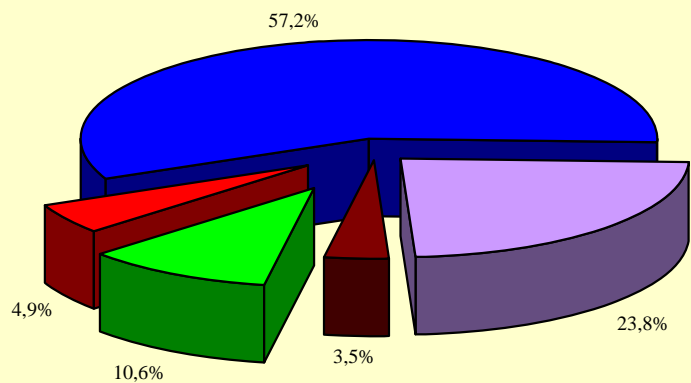

■ SUPERALCOLICI ■ APERITIVI, AMARI, DIGESTIVI ■ VINI ■ BIRRA ■ ALTRO

c) Totale utenti femmine

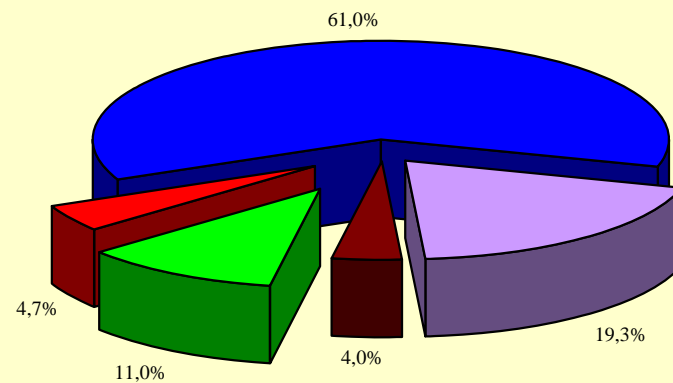

■ SUPERALCOLICI ■ APERITIVI, AMARI, DIGESTIVI ■ VINI ■ BIRRA ■ ALTRO

**Graf. 20a - DISTRIBUZIONE PER BEVANDA (%) DEGLI UTENTI
DEI SERVIZI O GRUPPI DI LAVORO RILEVATI**

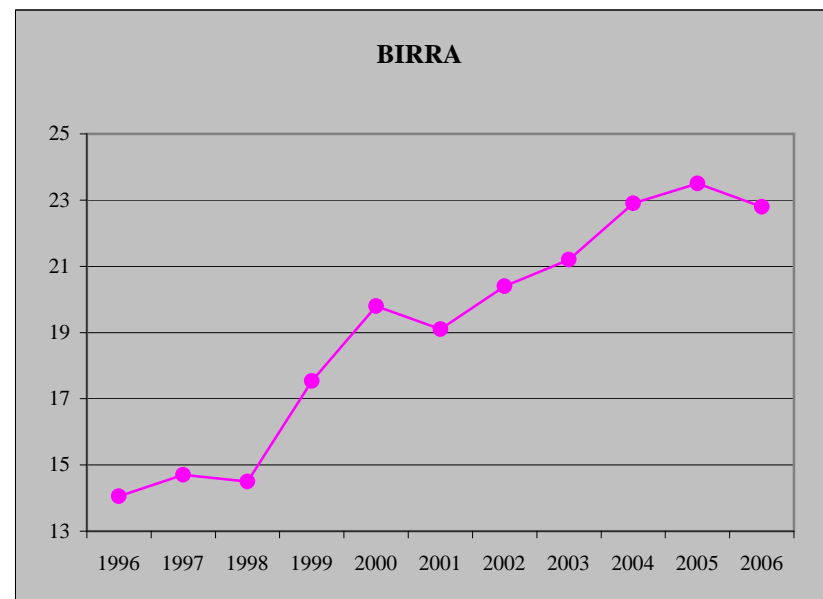
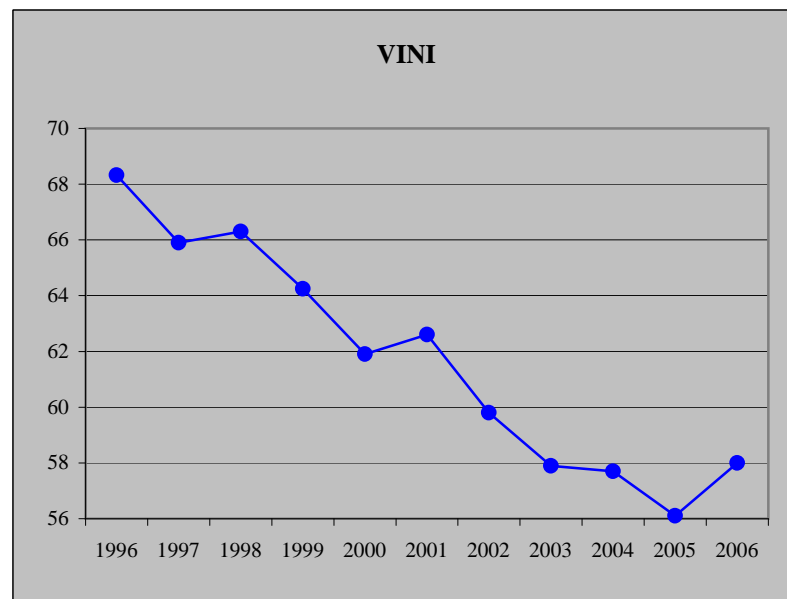
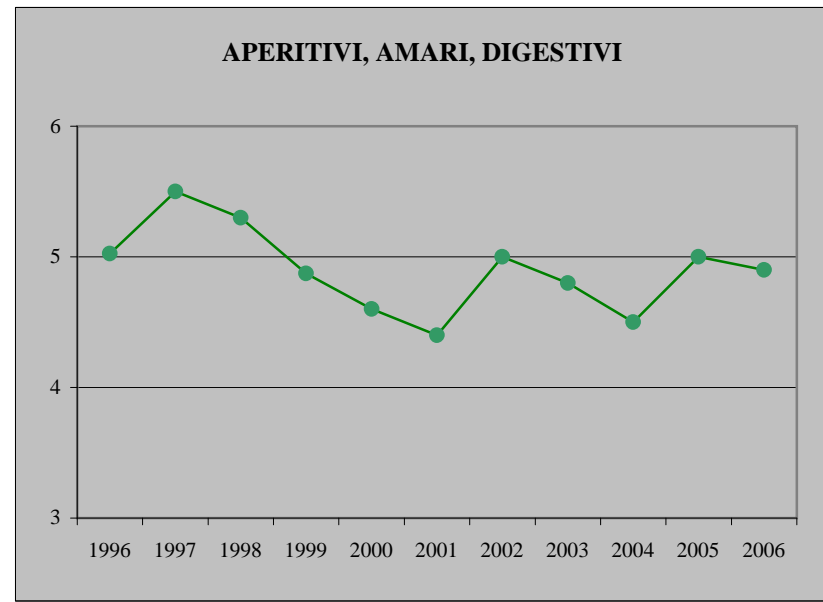
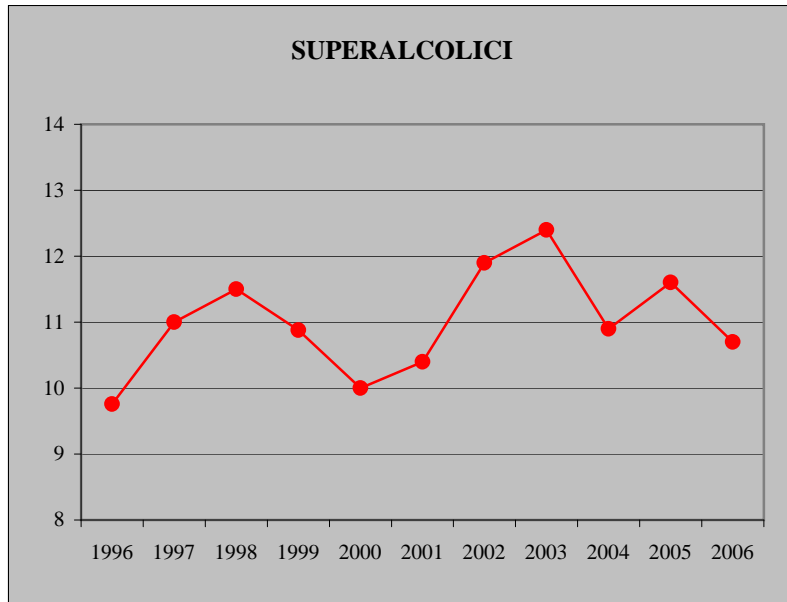

**Graf.20b - DISTRIBUZIONE PER BEVANDA (%) DEGLI UTENTI MASCHI
DEI SERVIZI O GRUPPI DI LAVORO RILEVATI**

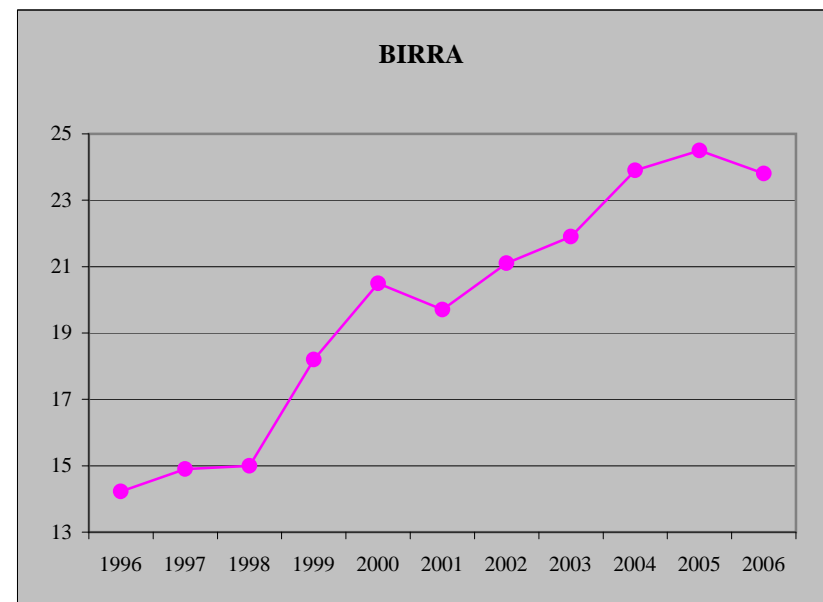
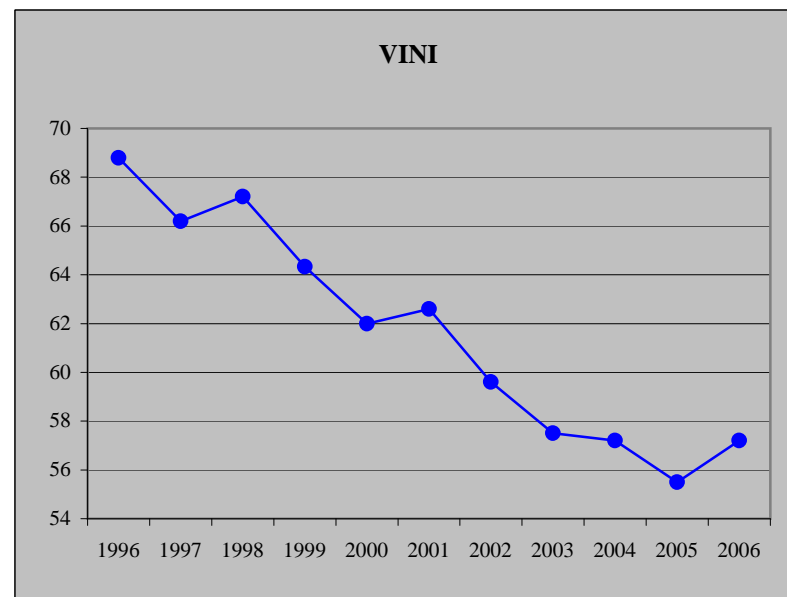
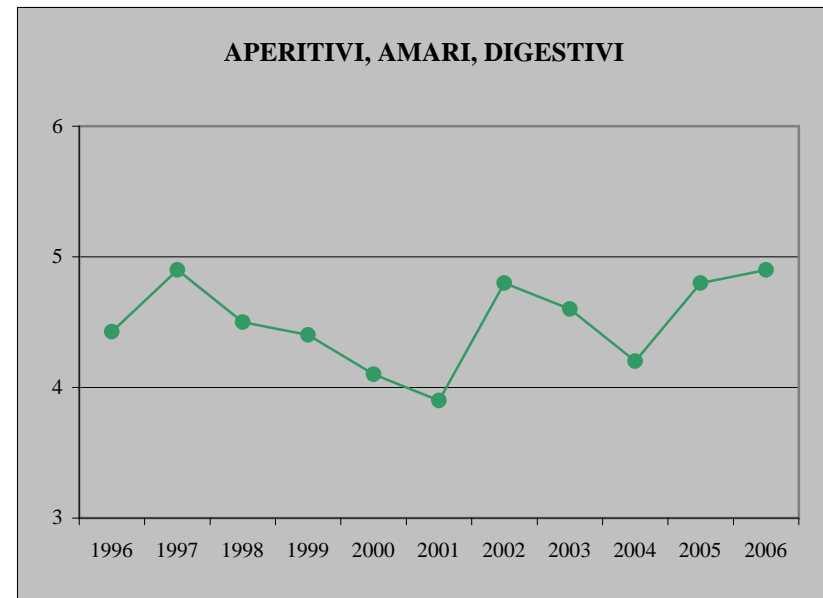
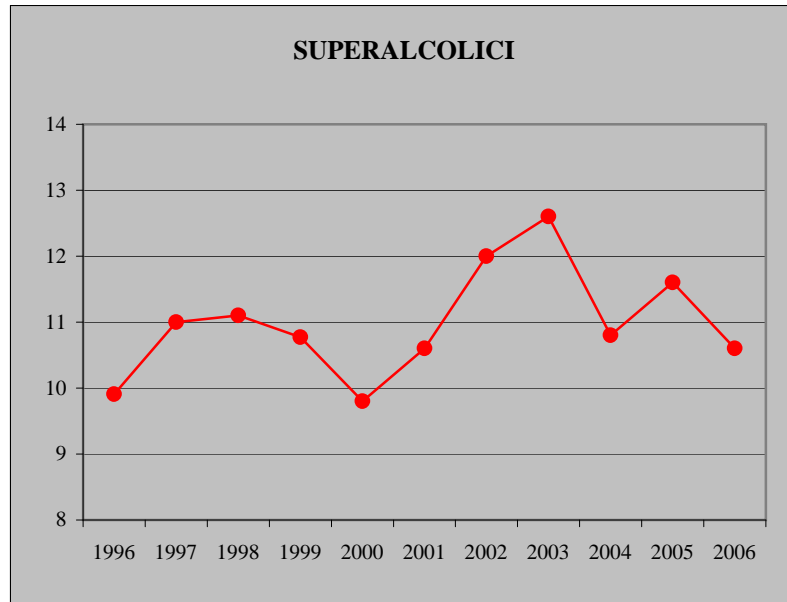

**Graf. 20c - DISTRIBUZIONE PER BEVANDA (%) DEGLI UTENTI FEMMINE
DEI SERVIZI O GRUPPI DI LAVORO RILEVATI**

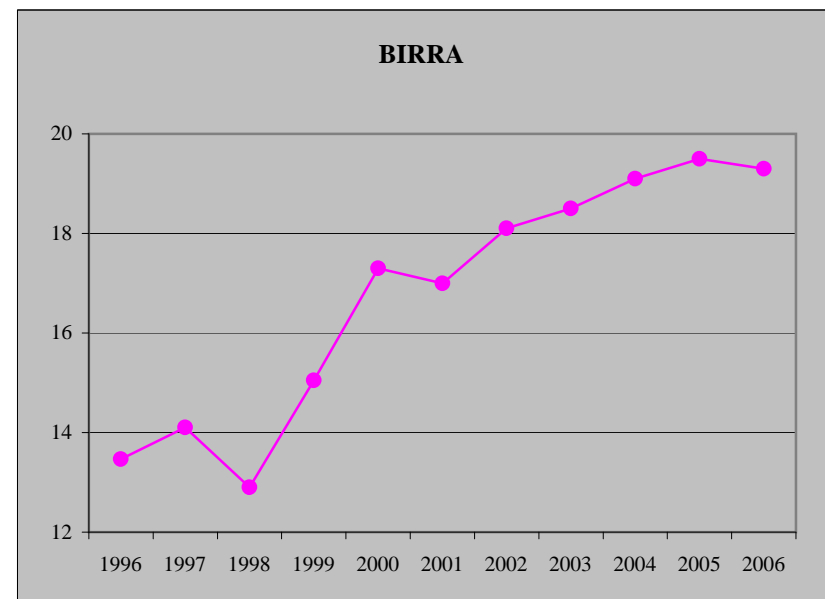
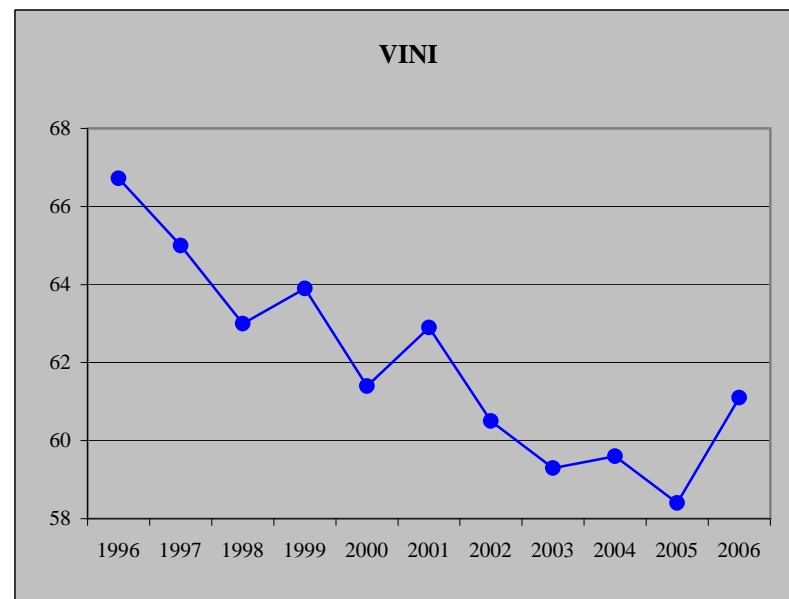
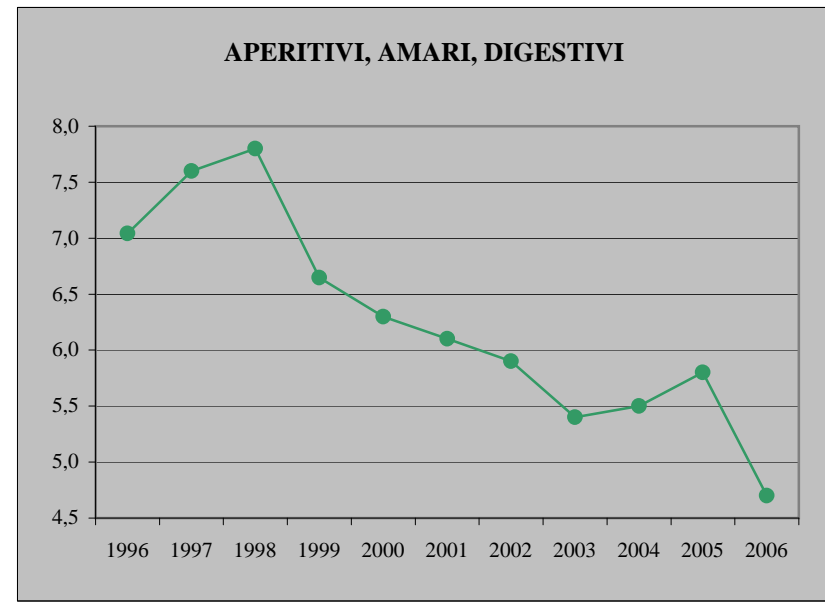
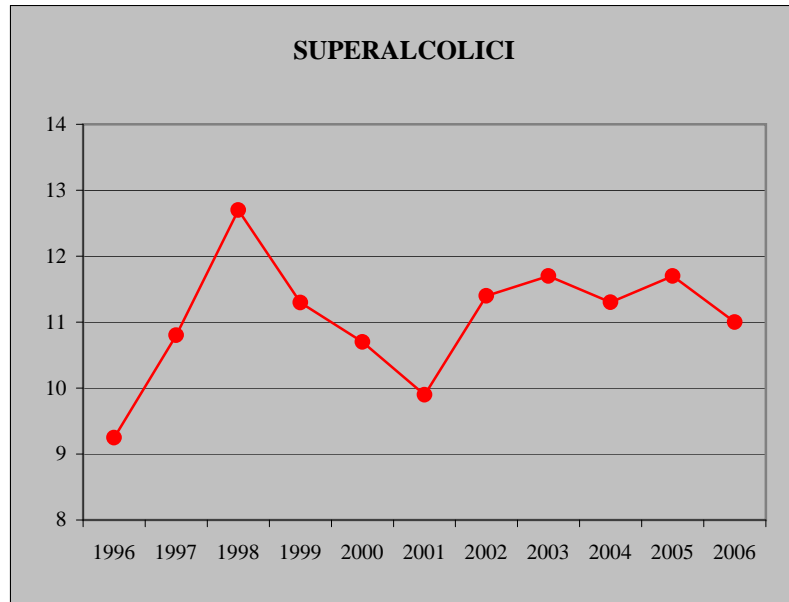

**Graf.21 - UTENTI DEI SERVIZI O GRUPPI DI LAVORO
PER PROGRAMMA DI TRATTAMENTO (*)
ANNO 2006**

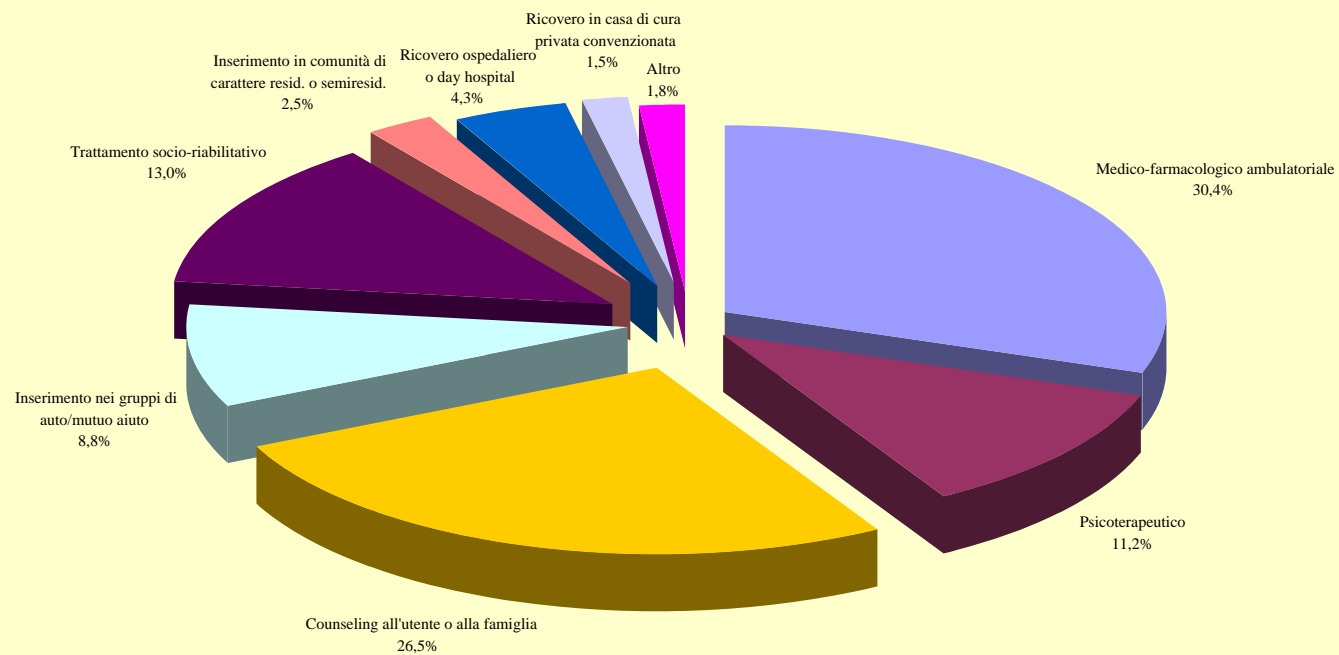

(*)=percentuali calcolate sul totale dei soggetti trattati

**Graf.22- UTENTI DEI SERVIZI O GRUPPI DI LAVORO
PER PROGRAMMA DI TRATTAMENTO PSICOTERAPEUTICO
ANNO 2006**

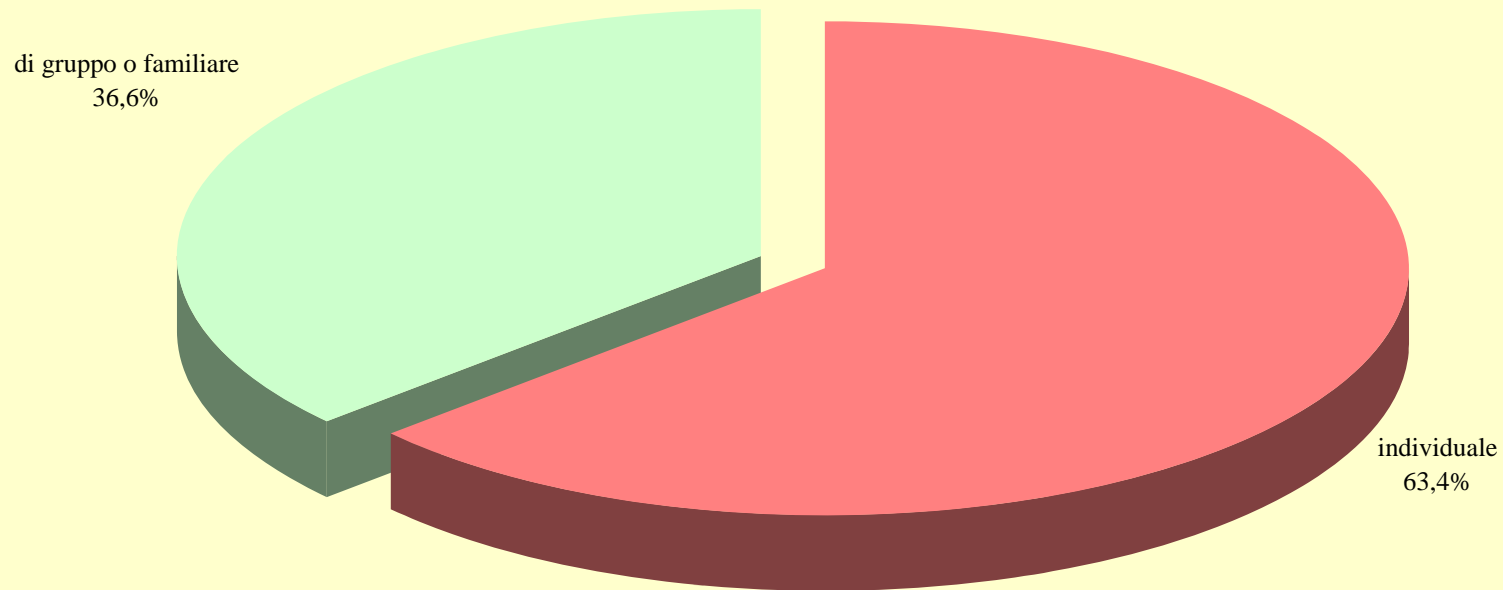

(*)=percentuali calcolate sul totale dei soggetti trattati con programmi di trattamento di tipo psicoterapeutico

Graf. 23 - UTENTI DISTRIBUITI PER PROGRAMMA DI TRATTAMENTO IN REGIME DI RICOVERO (*) - ANNO 2006

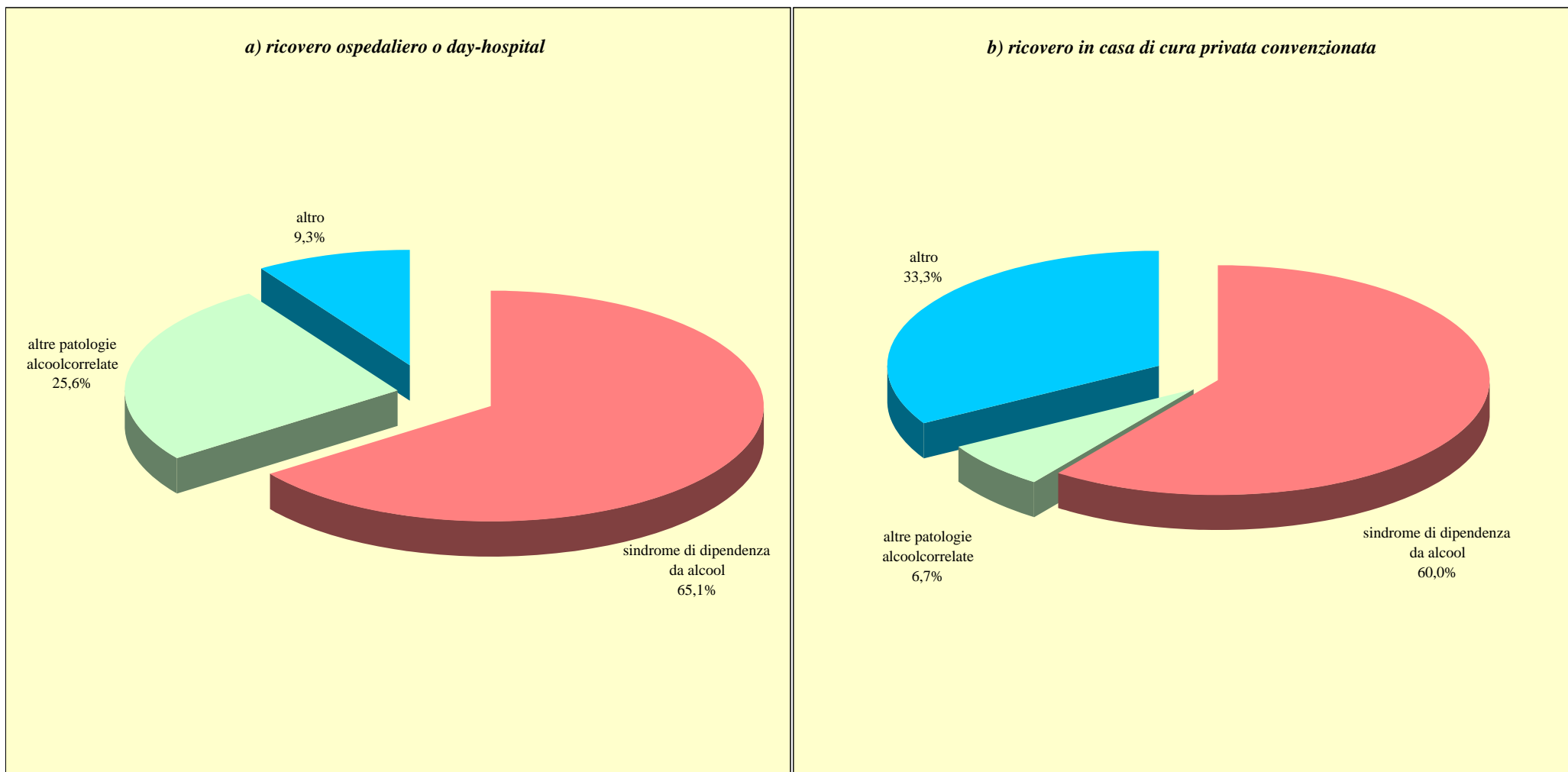

(*)=percentuali calcolate sul totale dei soggetti trattati con: a) ricovero ospedaliero o day hospital; b) ricovero in casa di cura privata convenzionata

Graf.24- PERCENTUALE DI SOGGETTI TRATTATI PER TIPOLOGIA DI PROGRAMMA

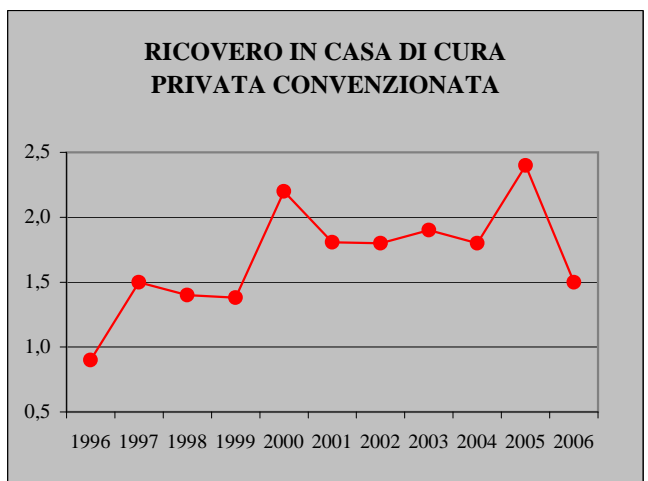
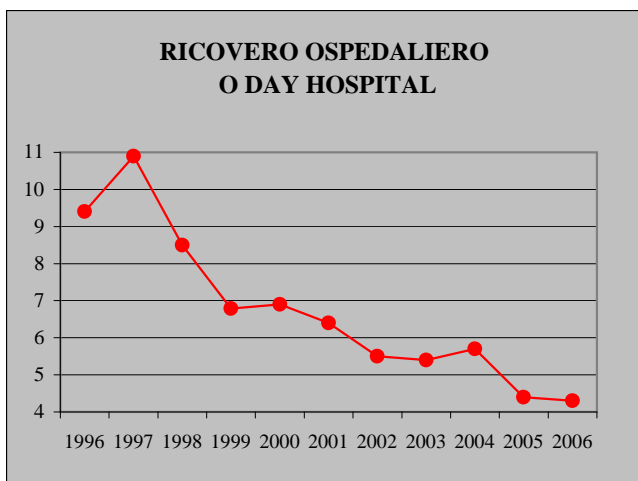
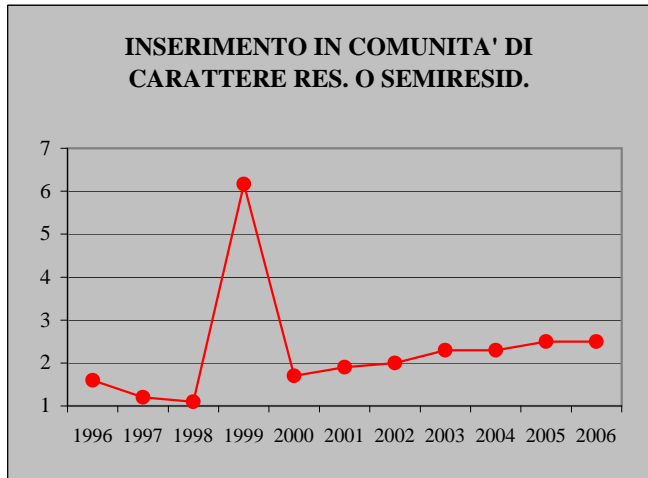
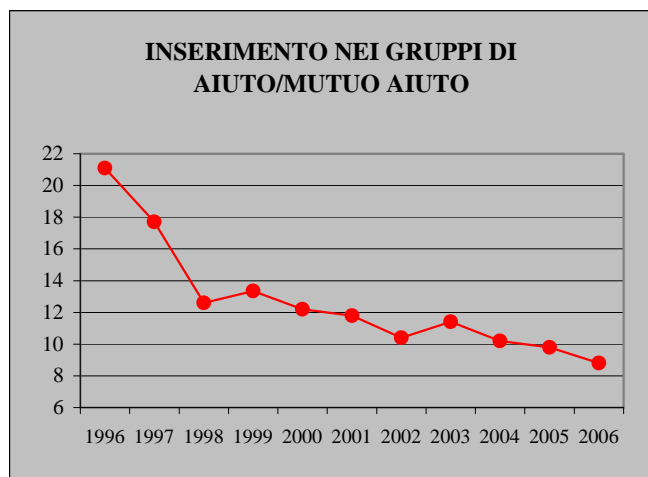
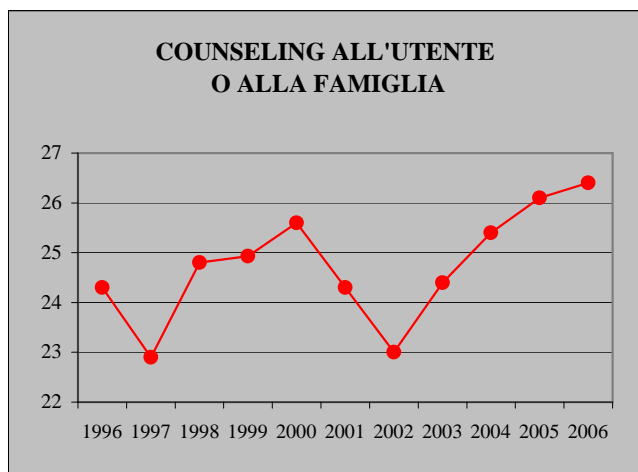
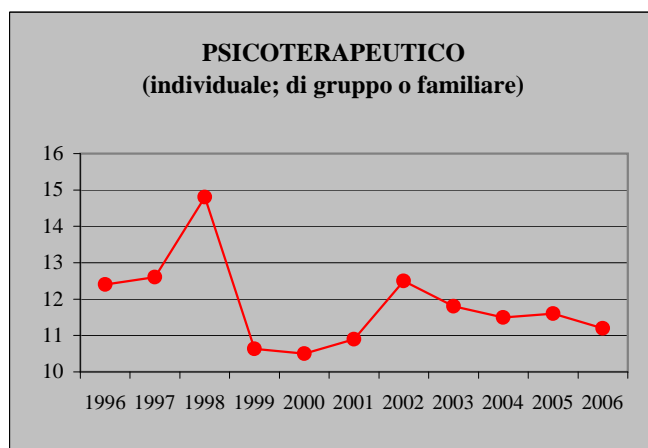
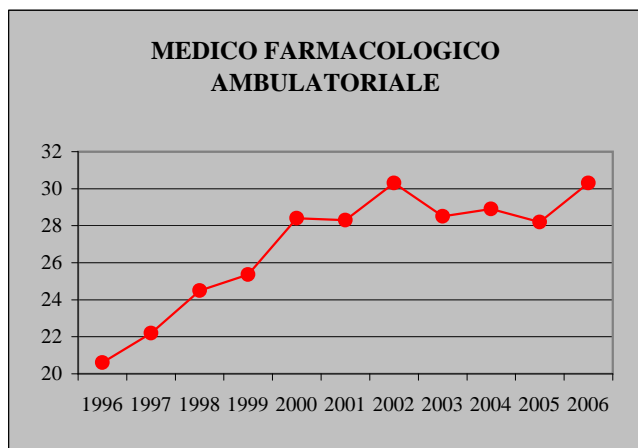

Allegato

DECRETO
4 SETTEMBRE 1996
(pubbl. sulla G.U. n.248 del 22 ottobre 1996)

Rilevazione di attività nel settore dell'alcool-dipendenza

IL MINISTRO DELLA SANITA'

Visto il decreto del Presidente della Repubblica 9 ottobre 1990, n. 309, con il quale è stato approvato il testo unico delle leggi in materia di disciplina degli stupefacenti e sostanze psicotrope, prevenzione, cura e riabilitazione dei relativi stati di tossicodipendenza;

Visti in particolare l'art. 2, comma 1, lettera c), e l'art. 3, comma 2, lettera c), di detto testo unico, che demandano al Ministero della sanità la determinazione degli indirizzi per la raccolta e la elaborazione dei dati relativi alle dipendenze da alcool e sostanze stupefacenti e psicotrope, e in particolare il compito di provvedere alla raccolta ed elaborazione dei dati relativi al numero dei servizi pubblici e privati attivi nel settore dell'alcool, ai contributi ad essi singolarmente erogati, nonché al numero degli utenti assistiti ed ai risultati conseguiti nelle attività di recupero e prevenzione messe in atto;

Visto il decreto del Ministro della sanità in data 3 agosto 1993 «Linee di indirizzo per la prevenzione, la cura, il reinserimento sociale e il rilevamento epidemiologico in materia di alcooldipendenza», in cui è prevista, tra l'altro, la rilevazione dei dati statistici ed epidemiologici relativi alla attività delle équipes per l'alcooldipendenza da costituirsi nell'ambito dei diversi presidi o servizi delle unità sanitarie locali;

Considerando che in detto decreto viene altresì stabilito che le regioni definiscano un sistema informativo di raccolta dati sull'andamento dell'alcooldipendenza nel proprio ambito territoriale, assicurando i flussi nazionali previsti dalla normativa vigente;

Tenuto conto della documentazione elaborata nell'ambito di un gruppo di lavoro tecnico di funzionari ministeriali e regionali all'uopo costituito presso il competente ufficio del Ministero della sanità;

Visto il decreto del Presidente del Consiglio dei Ministri 17 maggio 1984 relativo alla rilevazione dei dati di attività nell'ambito del Servizio sanitario nazionale;

Sentita la Conferenza permanente per i rapporti tra lo Stato, le regioni e le province autonome di Trento e Bolzano nella seduta del 16 luglio 1996;

DECRETA:

Art. 1.

1. A decorrere dall'anno 1997 le regioni e le province autonome raccolgono entro il 31 gennaio di ciascun anno le informazioni rilevate, con riferimento all'anno precedente, dalle aziende U.S.L. e aziende Ospedali secondo i modelli allegati denominati ALC. 01, 02, 03, 04, 05, 06, 07, che formano parte integrante del presente decreto, conformemente alle modalità di compilazione in calce agli stessi indicate.

2. A decorrere dalla stessa data le regioni e province autonome provvedono entro il 31 gennaio di ciascun anno alla rilevazione delle informazioni, con riferimento all'anno precedente, secondo il modello ALC. 08 A-B-C-D, che fa parte integrante del presente decreto.

Le regioni provvedono altresì a fornire le informazioni relative ai bacini di utenza di cui al modello ALC. 01.

Art. 2.

I modelli di cui all'art. 1 hanno periodicità annuale.

Le regioni e le province autonome, dopo aver provveduto alle necessarie verifiche, fanno pervenire i modelli di cui all'art. 1 al Ministero della sanità entro il mese di febbraio di ciascun anno successivo a quello cui si riferisce la rilevazione.

Entro i successivi sessanta giorni il Ministero della sanità provvede ad effettuare le elaborazioni a carattere nazionale e ne cura l'invio alle regioni e province autonome.

Art. 3.

A conclusione degli adempimenti previsti per la rilevazione dei dati relativi all'anno 1996, il Ministero della sanità, completata la elaborazione a carattere nazionale di cui all'art. 2, provvede, d'intesa con le regioni e province autonome, ad una valutazione dell'andamento della rilevazione medesima, ai fini della conferma o della revisione dei modelli relativi.

Il presente decreto sarà pubblicato nella Gazzetta Ufficiale della Repubblica italiana.

Roma, 4 settembre 1996

Il Ministro: BINDI

*Registrato alla Corte dei conti il 30 settembre 1996
Registro n. 1 Sanità, foglio n. 293*

MODALITÀ DI COMPILAZIONE

Con il modello si intende costituire e mantenere aggiornata l'anagrafe dei servizi o gruppi di lavoro che erogano prestazioni socio-sanitarie per l'alcooldipendenza in regime di assistenza diretta pubblica.

Pertanto, oltre l'invio annuale, tramite tale modello dovranno essere anche comunicate tutte le variazioni che intervengono durante l'anno.

(1) Per gruppi di lavoro si intendono i gruppi organizzativo-funzionali individuati dalle Regioni per lo svolgimento delle attività di prevenzione, cura e riabilitazione in materia di alcooldipendenza, con riferimento alle linee di indirizzo di cui al D.M. 3 agosto 1993.

(2) Con specifica esclusione di quella convenzionata a qualsiasi titolo o volontaria.

(3) Indicare l'anno a cui fanno riferimento i dati (non quello corrente).

(4) Indicare il codice di cui al D.M. 17/9/1986.

(5) Indicare il codice di cui al D.M.17/9/1986 e successive modifiche.

(6) Per denominazione si intende quella ufficiale così come indicata nella documentazione istituzionale relativa al funzionamento del servizio o gruppo di lavoro di cui trattasi.

E' assolutamente necessario utilizzare nella compilazione di tutte le schede la medesima denominazione, per evitare confusione nella identificazione dei servizi o gruppi di lavoro.

(7) Da compilare a cura della Regione.

Per bacino di utenza si intende la popolazione di riferimento della struttura.

Se il servizio o gruppo di lavoro è a carattere regionale o interzonale, specificare tale caratteristica.

(8) Da intendersi come struttura organizzativa della Azienda U.S.L. o dell'Azienda ospedaliera nel cui organico è inserito il responsabile di riferimento.

RILEVAZIONE ATTIVITA' NEL SETTORE ALCOOLDIPENDENZA

CARATTERISTICHE DEL PERSONALE PUBBLICO ATTIVO NELL'AMBITO DI SERVIZI O GRUPPI DI LAVORO PREPOSTI ALLA EROGAZIONE DI PRESTAZIONI SOCIO-SANITARIE IN MATERIA DI ALCOOLDIPENDENZA (1) IN REGIME DI ASSISTENZA DIRETTA PUBBLICA (2)

ANNO DI RIFERIMENTO (3)
<input style="width: 100%; height: 100%;" type="text"/>

Regione (4)

Azienda U.S.L./Azienda OSP. (5)

Denominazione del servizio o gruppo di lavoro (6)

Personale preposto alle attività relative alla alcooldipendenza (7) :

PROFILO PROFESSIONALE	n.addetti esclusivamente (8)	n.addetti parzialmente (9)
1. Medici	<input style="width: 100%; height: 20px;" type="text"/>	<input style="width: 100%; height: 20px;" type="text"/>
2. Psicologi	<input style="width: 100%; height: 20px;" type="text"/>	<input style="width: 100%; height: 20px;" type="text"/>
3. Assistenti sociali	<input style="width: 100%; height: 20px;" type="text"/>	<input style="width: 100%; height: 20px;" type="text"/>
4. Educatori professionali	<input style="width: 100%; height: 20px;" type="text"/>	<input style="width: 100%; height: 20px;" type="text"/>
5. Infermieri professionali	<input style="width: 100%; height: 20px;" type="text"/>	<input style="width: 100%; height: 20px;" type="text"/>
6. Amministrativi	<input style="width: 100%; height: 20px;" type="text"/>	<input style="width: 100%; height: 20px;" type="text"/>
7.	<input style="width: 100%; height: 20px;" type="text"/>	<input style="width: 100%; height: 20px;" type="text"/>
8.	<input style="width: 100%; height: 20px;" type="text"/>	<input style="width: 100%; height: 20px;" type="text"/>
9.	<input style="width: 100%; height: 20px;" type="text"/>	<input style="width: 100%; height: 20px;" type="text"/>
TOTALE	<input style="width: 100%; height: 20px;" type="text"/>	<input style="width: 100%; height: 20px;" type="text"/>

Data / /

Firma del responsabile del servizio o gruppo di lavoro

.....

MODALITÀ DI COMPILAZIONE

Con il modello si intende rilevare la situazione, al 31 dicembre di ogni anno, del personale assegnato al servizio o gruppo di lavoro.

(1) Per preposizione alla alcooldipendenza si intende una preposizione a compiti che implicano la considerazione del problema della dipendenza da alcool in quanto tale, e non semplicemente delle singole problematiche mediche derivanti dall'abuso o dalla dipendenza e le patologie correlate o correlabili ad essa.

(2) Con specifica esclusione di quella convenzionata a qualsiasi titolo o volontaria.

(3) Indicare l'anno a cui fanno riferimento i dati (non quello corrente).

(4) Indicare il codice di cui al D.M. 17/9/1986.

(5) Indicare il codice di cui al D.M. 17/9/1986 e successive modifiche.

(6) Per denominazione si intende quella ufficiale così come indicata nella documentazione istituzionale relativa al funzionamento del servizio o gruppo di lavoro di cui trattasi.

E' assolutamente necessario utilizzare nella compilazione di tutte le schede la medesima denominazione, per evitare confusione nella identificazione dei servizi o gruppi di lavoro.

(7) Personale espressamente individuato dalle Regioni o Aziende per lo svolgimento, nell'ambito dei servizi o gruppi di lavoro, delle attività di prevenzione, cura e riabilitazione in materia di alcooldipendenza.

(8) Per "addetti esclusivamente" si intendono le unità di personale addetto a tempo pieno esclusivamente alle attività relative all'alcooldipendenza.

(9) Per "addetti parzialmente" si intendono:

- le unità di personale addetto, a tempo pieno nell'ambito del servizio o gruppo di lavoro, sia ad attività relative alla alcooldipendenza che ad attività relative ad altre patologie (ivi compresa la tossicodipendenza);

- le unità di personale addetto, a tempo parziale, alle attività relative alla alcooldipendenza.

RILEVAZIONE ATTIVITA' NEL SETTORE ALCOOLDIPENDENZA

UTENTI DISTRIBUITI PER FASCE DI ETA' E SOGGETTI NON PRESI IN CARICO

ANNO DI RIFERIMENTO (1)

Regione (2)

Azienda U.S.L./Azienda OSP. (3)

Denominazione del servizio o gruppo di lavoro (4)

Soggetti presi in carico nell'ambito delle attività del servizio o gruppo di lavoro :

ETA'	NUOVI UTENTI		GIA' IN CARICO O RIENTRATI		TOTALE
	MASCHI	FEMMINE	MASCHI	FEMMINE	
<19	<input type="text"/>	<input type="text"/>	<input type="text"/>	<input type="text"/>	<input type="text"/>
20-29	<input type="text"/>	<input type="text"/>	<input type="text"/>	<input type="text"/>	<input type="text"/>
30-39	<input type="text"/>	<input type="text"/>	<input type="text"/>	<input type="text"/>	<input type="text"/>
40-49	<input type="text"/>	<input type="text"/>	<input type="text"/>	<input type="text"/>	<input type="text"/>
50-59	<input type="text"/>	<input type="text"/>	<input type="text"/>	<input type="text"/>	<input type="text"/>
>60	<input type="text"/>	<input type="text"/>	<input type="text"/>	<input type="text"/>	<input type="text"/>
TOT.	<input type="text"/>	<input type="text"/>	<input type="text"/>	<input type="text"/>	<input type="text"/>

Soggetti non presi in carico (5) :

N. soggetti:

Data:

 / /

Firma del responsabile del servizio o gruppo di lavoro

.....

MODALITÀ DI COMPILAZIONE

Il modello intende rilevare, dal 1 gennaio al 31 dicembre di ogni anno, l'età e il sesso dei soggetti in carico presso il servizio o gruppo di lavoro, distinguendo i nuovi utenti da quelli già in carico o rientrati.

Un utente si considera preso in carico quando il servizio o gruppo di lavoro opera un intervento o un trattamento nei suoi confronti (si comprende anche un intervento minimo).

(1) Indicare l'anno a cui fanno riferimento i dati (non quello corrente).

(2) Indicare il codice di cui al D.M. 17/9/1986.

(3) Indicare il codice di cui al D.M. 17/9/1986 e successive modifiche.

(4) Per denominazione si intende quella ufficiale così come indicata nella documentazione istituzionale relativa al funzionamento del servizio o gruppo di lavoro di cui trattasi.

E' assolutamente necessario utilizzare nella compilazione di tutte le schede la medesima denominazione, per evitare confusione nella identificazione dei servizi o gruppi di lavoro.

(5) Indicare il numero di soggetti alcooldipendenti che, pur avendo avuto contatto con il servizio o gruppo di lavoro, non sono stati trattati e pertanto non vanno considerati come presi in carico.

RILEVAZIONE ATTIVITA' NEL SETTORE ALCOOLDIPENDENZA
 UTENTI DISTRIBUITI PER PREVALENZA D'USO DI BEVANDA ALCOLICA

ANNO DI RIFERIMENTO (1)

<input style="width: 100%; height: 100%;" type="text"/>

Regione (2)

Azienda U.S.L./Azienda OSP. (3)

Denominazione del servizio o gruppo di lavoro (4)

Bevanda alcolica di uso prevalente (5) :

BEVANDA	MASCHI	FEMMINE
1. Superalcolici	<input style="width: 100%; height: 20px;" type="text"/>	<input style="width: 100%; height: 20px;" type="text"/>
2. Aperitivi, amari, digestivi	<input style="width: 100%; height: 20px;" type="text"/>	<input style="width: 100%; height: 20px;" type="text"/>
3. Vini	<input style="width: 100%; height: 20px;" type="text"/>	<input style="width: 100%; height: 20px;" type="text"/>
4. Birra	<input style="width: 100%; height: 20px;" type="text"/>	<input style="width: 100%; height: 20px;" type="text"/>
5.	<input style="width: 100%; height: 20px;" type="text"/>	<input style="width: 100%; height: 20px;" type="text"/>
TOTALE	<input style="width: 100%; height: 20px;" type="text"/>	<input style="width: 100%; height: 20px;" type="text"/>

Utenti che fanno uso anche di sostanze stupefacenti e psicotrope (6)

Utenti che abusano o fanno uso improprio di farmaci:

Data: / /

Firma del responsabile del servizio o gruppo di lavoro

.....

MODALITÀ DI COMPILAZIONE

Con il modello si intende rilevare, dal 1 gennaio al 31 dicembre di ogni anno, il numero dei soggetti in carico presso il servizio o gruppo di lavoro, distinguendoli in base alla bevanda alcolica di uso prevalente.

Un utente si considera preso in carico quando il servizio o gruppo di lavoro opera un intervento o un trattamento nei suoi confronti (si comprende anche un intervento minimo).

(1) Indicare l'anno a cui fanno riferimento i dati (non quello corrente).

(2) Indicare il codice di cui al D.M. 17/9/1986.

(3) Indicare il codice di cui al D.M. 17/9/1986 e successive modifiche.

(4) Per denominazione si intende quella ufficiale così come indicata nella documentazione istituzionale relativa al funzionamento del servizio o gruppo di lavoro di cui trattasi.

E' assolutamente necessario utilizzare nella compilazione di tutte le schede la medesima denominazione, per evitare confusione nella identificazione dei servizi o gruppi di lavoro.

(5) Per bevanda alcolica di uso prevalente si intende la bevanda che, tra le altre, è maggiormente usata dall'utente per conseguire effetti psicotropi o per sostenere la propria dipendenza alcolica.

(6) Per sostanze stupefacenti e psicotrope si intendono le sostanze sottoposte alla disciplina del D.P.R. 9/10/1990 n.309.

RILEVAZIONE ATTIVITA' NEL SETTORE ALCOOLDIPENDENZA
 MODELLO ORGANIZZATIVO-FUNZIONALE DEL SERVIZIO O GRUPPO DI LAVORO

ANNO DI RIFERIMENTO (1)

<table style="width: 100%; border-collapse: collapse;"> <tr> <td style="width: 25%; border-bottom: 1px solid black;"> </td> <td style="width: 25%; border-bottom: 1px solid black;"> </td> <td style="width: 25%; border-bottom: 1px solid black;"> </td> <td style="width: 25%; border-bottom: 1px solid black;"> </td> </tr> </table>				

Regione (2)

 Azienda U.S.L./Azienda OSP. (3)

Denominazione del servizio o gruppo di lavoro (4)

Funzioni :

	SI	NO
1. Prevenzione	<input type="checkbox"/>	<input type="checkbox"/>
2. Accoglienza, osservazione e diagnosi	<input type="checkbox"/>	<input type="checkbox"/>
3. Definizione dei programmi terapeutico-riabilitativi (5)	<input type="checkbox"/>	<input type="checkbox"/>
4. Attuazione dei programmi terapeutico-riabilitativi (6)	<input type="checkbox"/>	<input type="checkbox"/>
5. Coordinamento degli interventi di altre strutture o servizi sanitari pubblici in materia di alcooldipendenza	<input type="checkbox"/>	<input type="checkbox"/>
6. Coordinamento con il medico di famiglia	<input type="checkbox"/>	<input type="checkbox"/>
7. Coordinamento degli interventi di altre strutture o servizi privati e del volontariato in materia di alcooldipendenza	<input type="checkbox"/>	<input type="checkbox"/>
8. Coordinamento con i servizi ospedalieri ai fini del ricovero di soggetti in fase acuta	<input type="checkbox"/>	<input type="checkbox"/>
9. Coordinamento con il servizio sociale pubblico	<input type="checkbox"/>	<input type="checkbox"/>
10. Coordinamento della rilevazione epidemiologica	<input type="checkbox"/>	<input type="checkbox"/>
11. Formazione del personale e sensibilizzazione	<input type="checkbox"/>	<input type="checkbox"/>
12.	<input type="checkbox"/>	<input type="checkbox"/>

Data

 /

 /

Firma del responsabile del servizio o gruppo di lavoro

.....

MODALITÀ DI COMPILAZIONE

Con il modello si intende rilevare le funzioni effettivamente svolte dal servizio o gruppo di lavoro nell'anno di riferimento in relazione alle linee di indirizzo di cui al D.M. 3 agosto 1993.

(1) Indicare l'anno a cui fanno riferimento i dati (non quello corrente).

(2) Indicare il codice di cui al D.M. 17/9/1986.

(3) Indicare il codice di cui al D.M. 17/9/1986 e successive modifiche.

(4) Per denominazione si intende quella ufficiale così come indicata nella documentazione istituzionale relativa al funzionamento del servizio o gruppo di lavoro di cui trattasi. E' assolutamente necessario utilizzare nella compilazione di tutte le schede la medesima denominazione, per evitare confusione nella identificazione dei servizi o gruppi di lavoro.

(5) Non attuati direttamente dal servizio o gruppo di lavoro.

(6) Da parte del servizio o gruppo di lavoro.

RILEVAZIONE ATTIVITA' NEL SETTORE ALCOOLDIPENDENZA

PROGRAMMI DI TRATTAMENTO

ANNO DI RIFERIMENTO (1)

Regione (2)

Azienda U.S.L./Azienda OSP. (3)

Denominazione del servizio o gruppo di lavoro (4)

Interventi contemplati dai programmi di trattamento :

	N. SOGGETTI	N. TRATTAMENTI		
1. Trattamento medico-farmacologico ambulatoriale	<table border="1" style="width: 100%;"><tr><td>_____</td></tr></table>	_____	<table border="1" style="width: 100%;"><tr><td>_____</td></tr></table>	_____

2. Trattamento psicoterapeutico: - individuale	<table border="1" style="width: 100%;"><tr><td>_____</td></tr></table>	_____	<table border="1" style="width: 100%;"><tr><td>_____</td></tr></table>	_____

- di gruppo o familiare	<table border="1" style="width: 100%;"><tr><td>_____</td></tr></table>	_____	<table border="1" style="width: 100%;"><tr><td>_____</td></tr></table>	_____

3. Counseling all'utente o alla famiglia	<table border="1" style="width: 100%;"><tr><td>_____</td></tr></table>	_____	<table border="1" style="width: 100%;"><tr><td>_____</td></tr></table>	_____

4. Inserimento nei gruppi di auto/mutuo aiuto	<table border="1" style="width: 100%;"><tr><td>_____</td></tr></table>	_____	<table border="1" style="width: 100%;"><tr><td>_____</td></tr></table>	_____

5. Trattamento socio-riabilitativo	<table border="1" style="width: 100%;"><tr><td>_____</td></tr></table>	_____	<table border="1" style="width: 100%;"><tr><td>_____</td></tr></table>	_____

6. Inserimento in comunità di carattere resid. o semiresid.	<table border="1" style="width: 100%;"><tr><td>_____</td></tr></table>	_____	<table border="1" style="width: 100%;"><tr><td>_____</td></tr></table>	_____

7. Ricovero ospedaliero o day-hospital per :				
- sindrome di dipendenza da alcool	<table border="1" style="width: 100%;"><tr><td>_____</td></tr></table>	_____	<table border="1" style="width: 100%;"><tr><td>_____</td></tr></table>	_____

- altre patologie alcoolcorrelate	<table border="1" style="width: 100%;"><tr><td>_____</td></tr></table>	_____	<table border="1" style="width: 100%;"><tr><td>_____</td></tr></table>	_____

-	<table border="1" style="width: 100%;"><tr><td>_____</td></tr></table>	_____	<table border="1" style="width: 100%;"><tr><td>_____</td></tr></table>	_____

8. Ricovero in casa di cura privata convenzionata per:				
- sindrome di dipendenza da alcool	<table border="1" style="width: 100%;"><tr><td>_____</td></tr></table>	_____	<table border="1" style="width: 100%;"><tr><td>_____</td></tr></table>	_____

- altre patologie alcoolcorrelate	<table border="1" style="width: 100%;"><tr><td>_____</td></tr></table>	_____	<table border="1" style="width: 100%;"><tr><td>_____</td></tr></table>	_____

-	<table border="1" style="width: 100%;"><tr><td>_____</td></tr></table>	_____	<table border="1" style="width: 100%;"><tr><td>_____</td></tr></table>	_____

9.	<table border="1" style="width: 100%;"><tr><td>_____</td></tr></table>	_____	<table border="1" style="width: 100%;"><tr><td>_____</td></tr></table>	_____

Data

 /

 /

Firma del responsabile del servizio o gruppo di lavoro

.....

MODALITÀ DI COMPILAZIONE

Con il modello si intende rilevare, dal 1 gennaio al 31 dicembre di ogni anno, il numero dei soggetti trattati e di trattamenti, distinti per tipologia di trattamento, contemplati nei programmi del servizio o gruppo di lavoro. La rilevazione si riferisce sia ai programmi solo definiti o coordinati dal servizio o gruppo di lavoro, sia a quelli attuati direttamente dal servizio o gruppo di lavoro.

Un utente si considera preso in carico quando il servizio o gruppo di lavoro opera un intervento o un trattamento nei suoi confronti (si comprende anche un intervento minimo).

(1) Indicare l'anno a cui fanno riferimento i dati (non quello corrente).

(2) Indicare il codice di cui al D.M. 17/9/1986.

(3) Indicare il codice di cui al D.M. 17/9/1986 e successive modifiche.

(4) Per denominazione si intende quella ufficiale così come indicata nella documentazione istituzionale relativa al funzionamento del servizio o gruppo di lavoro di cui trattasi.

E' assolutamente necessario utilizzare nella compilazione di tutte le schede la medesima denominazione, per evitare confusione nella identificazione dei servizi o gruppi di lavoro.

RILEVAZIONE ATTIVITA' NEL SETTORE ALCOOLDIPENDENZA
 ATTIVITA' DI COLLABORAZIONE CON IL VOLONTARIATO, PRIVATO SOCIALE O PRIVATO IN
 MATERIA DI ALCOOLDIPENDENZA

ANNO DI RIFERIMENTO (1)

Regione (2) Azienda U.S.L./Azienda OSP. (3)
 Denominazione del servizio o gruppo di lavoro (4)

Enti o associazioni del volontariato e privato sociale :

TIPOLOGIA	NUMERO	ISCRITTI ALL'ALBO DEL VOLONTARIATO (5)	ISCRITTI AD ALTRO ALBO REGIONALE (5)
1. Gruppi auto \ mutuo aiuto:			
- CAT	<input type="text"/>	<input type="text"/>	<input type="text"/>
- AA	<input type="text"/>	<input type="text"/>	<input type="text"/>
- Altro	<input type="text"/>	<input type="text"/>	<input type="text"/>
2. Comunità terapeutiche residenziali o semiresidenziali	<input type="text"/>	<input type="text"/>	<input type="text"/>
3. Cooperative sociali per la gestione di servizi socio-sanitari ed educativi	<input type="text"/>	<input type="text"/>	<input type="text"/>
4. Cooperative sociali per l'inserimento lavorativo di persone svantaggiate	<input type="text"/>	<input type="text"/>	<input type="text"/>
5.	<input type="text"/>	<input type="text"/>	<input type="text"/>
TOTALE	<input type="text"/>	<input type="text"/>	<input type="text"/>

Enti privati :

TIPOLOGIA	NUMERO
1. Case di cura convenzionate	<input type="text"/>
2. Case di cura private	<input type="text"/>
3.	<input type="text"/>
TOTALE	<input type="text"/>

Data / /

Firma del responsabile del servizio o gruppo di lavoro

MODALITÀ DI COMPILAZIONE

Con il modello si intende rilevare, dal 1 gennaio al 31 dicembre di ogni anno, l'attività di collaborazione del servizio o gruppo di lavoro con enti del volontariato, del privato sociale o privati.

Si fa riferimento ad enti o associazioni che collaborano col servizio o gruppo di lavoro nell'ambito di una convenzione o di una collaborazione continuativa nel territorio della competente Azienda USL/OSP per attività di prevenzione, trattamento e riabilitazione.

Si intende rilevare le singole realtà operative locali, anche se appartenenti a enti o associazioni di rilevanza territoriale più ampia, regionale o nazionale.

Ciascuna realtà operativa deve essere conteggiata una sola volta.

(1) Indicare l'anno a cui fanno riferimento i dati (non quello corrente).

(2) Indicare il codice di cui al D.M. 17/9/1986.

(3) Indicare il codice di cui al D.M. 17/9/1986 e successive modifiche.

(4) Per denominazione si intende quella ufficiale così come indicata nella documentazione istituzionale relativa al funzionamento del servizio o gruppo di lavoro di cui trattasi.

E' assolutamente necessario utilizzare nella compilazione di tutte le schede la medesima denominazione, per evitare confusione nella identificazione dei servizi o gruppi di lavoro.

(5) Ai fini della rilevazione, si considerano iscritti all'albo i clubs, i gruppi, le unità operative, etc. che fanno parte di enti o associazioni iscritte all'albo.

RILEVAZIONE ATTIVITA' NEL SETTORE ALCOOLDIPENDENZA

RILEVAZIONI ENTI CONVENZIONATI

DATA DI RIFERIMENTO		
3	1	/
1	2	/

DATI STRUTTURALI
(a cura della Regione)

Regione	<input type="text"/>				
Sede dell'ente (1)	<input type="text"/>				
Codice fiscale	<input type="text"/>				
Denominazione	<input type="text"/>				
Indirizzo	<input type="text"/>				
Comune	<input type="text"/>	Prov.	<input type="text"/>	C.A.P.	<input type="text"/>
Telefono	<input type="text"/>	/	<input type="text"/>	Fax	<input type="text"/>
Rappresentante legale (2) :	Cognome	<input type="text"/>			
	Nome	<input type="text"/>			
Data inizio attività (3)	<input type="text"/>	/	<input type="text"/>	/	<input type="text"/>
Data inizio convenzione	<input type="text"/>	/	<input type="text"/>	/	<input type="text"/>
Iscrizione albo regionale di cui al DPR 309/90	<input type="text"/>	PROVV. N.	<input type="text"/>	DEL	<input type="text"/>
Iscrizione albo volontariato:	<input type="text"/>	<input type="text"/>	<input type="text"/>	<input type="text"/>	<input type="text"/>
Iscrizione albo cooperative sociali:	<input type="text"/>	<input type="text"/>	<input type="text"/>	<input type="text"/>	<input type="text"/>
Iscrizione altro albo (specificare) :	<input type="text"/>	<input type="text"/>	<input type="text"/>	<input type="text"/>	<input type="text"/>
Natura giuridica dell'ente :					
1. Fondazione	<input type="checkbox"/>	2. Associazione	<input type="checkbox"/>	3. Ente morale	<input type="checkbox"/>
4. Cooperativa	<input type="checkbox"/>	5. Altro (specificare)	<input type="text"/>		

RILEVAZIONE ATTIVITA' NEL SETTORE ALCOOLDIPENDENZA

RILEVAZIONI ENTI CONVENZIONATI

DATI STRUTTURALI
(a cura della Regione)

Tipologia dell'ente (4):

		Area pedagogico-riabilitativa	Area terapeutico-riabilitativa
1. Comunità	a. residenziale	<input type="text"/>	<input type="text"/>
	b. semiresidenziale	<input type="text"/>	<input type="text"/>
2. Struttura per l'erogazione di servizi	a. socio-sanitari	<input type="text"/>	
	b. educativi	<input type="text"/>	
	c. per l'inserimento lavorativo	<input type="text"/>	
3. Gruppo di auto / mutuo aiuto		<input type="text"/>	
4. Casa di cura		<input type="text"/>	
5. Altro (specificare)	<input type="text"/>		
	Num.	<input type="text"/>	

Solo per le Comunità e per le case di cura:

Retta giornaliera definita dalla Regione:	in regime residenziale	<input type="text"/>		
	in regime semiresidenziale	<input type="text"/>		
Capacità recettiva globale:		Maschi	Femmine	TOTALE
	N. Posti	<input type="text"/>	<input type="text"/>	<input type="text"/>

Convenzioni:

		N. posti riservati alla convenzione
1. Stipulata con la Regione (5)	<input type="text"/>	<input type="text"/>
2. Stipulata con l'azienda USL n. (6)	<input type="text"/>	<input type="text"/>
3. Stipulata con l'azienda OSP. n. (6)	<input type="text"/>	<input type="text"/>
4. Stipulata con il Comune	<input type="text"/>	<input type="text"/>

L'ente oltre gli alcooldipendenti tratta altro tipo di utenza?

1. Handicappati	<input type="checkbox"/>	2. Soggetti con disagio psichico	<input type="checkbox"/>	3. Tossicodipendenti	<input type="checkbox"/>
4. Altro (specificare)	<input type="text"/>				

RILEVAZIONE ATTIVITA' NEL SETTORE ALCOOLDIPENDENZA

RILEVAZIONI ENTI CONVENZIONATI

DATI STRUTTURALI
(a cura della Regione)

Indicare, sulla base del bilancio consuntivo dell'anno precedente a quello di riferimento, l'ammontare e la fonte delle entrate:

1. Regione o Prov. Autonoma	<input style="width: 90%;" type="text"/>	7. Dipartimento Affari Sociali	<input style="width: 90%;" type="text"/>
2. Provincia	<input style="width: 90%;" type="text"/>	8. Altri ministeri	<input style="width: 90%;" type="text"/>
3. Comune o Cons. di Comuni	<input style="width: 90%;" type="text"/>	9. Contributi da parte della famiglia	<input style="width: 90%;" type="text"/>
4. Azienda USL	<input style="width: 90%;" type="text"/>	10. Donazioni	<input style="width: 90%;" type="text"/>
5. Azienda Ospedaliera	<input style="width: 90%;" type="text"/>	11. Introiti da attività proprie	<input style="width: 90%;" type="text"/>
6. Ministero di Grazia e Giustizia	<input style="width: 90%;" type="text"/>	12. Altro	<input style="width: 90%;" type="text"/>
TOTALE		<input style="width: 90%;" type="text"/>	

Personale operante :

	TIPO DI RAPPORTO						TOTALE Personale	di cui ex alcooldipendenti
	dipendente		in convenzione o in collaborazione		volontario			
	a tempo pieno	a tempo parziale	a tempo pieno	a tempo parziale	a tempo pieno	a tempo parziale		
1. Medici	<input style="width: 90%;" type="text"/>	<input style="width: 90%;" type="text"/>	<input style="width: 90%;" type="text"/>	<input style="width: 90%;" type="text"/>	<input style="width: 90%;" type="text"/>	<input style="width: 90%;" type="text"/>	<input style="width: 90%;" type="text"/>	
2. Psicologi	<input style="width: 90%;" type="text"/>	<input style="width: 90%;" type="text"/>	<input style="width: 90%;" type="text"/>	<input style="width: 90%;" type="text"/>	<input style="width: 90%;" type="text"/>	<input style="width: 90%;" type="text"/>	<input style="width: 90%;" type="text"/>	
3. Sociologi	<input style="width: 90%;" type="text"/>	<input style="width: 90%;" type="text"/>	<input style="width: 90%;" type="text"/>	<input style="width: 90%;" type="text"/>	<input style="width: 90%;" type="text"/>	<input style="width: 90%;" type="text"/>	<input style="width: 90%;" type="text"/>	
4. Assistenti sociali	<input style="width: 90%;" type="text"/>	<input style="width: 90%;" type="text"/>	<input style="width: 90%;" type="text"/>	<input style="width: 90%;" type="text"/>	<input style="width: 90%;" type="text"/>	<input style="width: 90%;" type="text"/>	<input style="width: 90%;" type="text"/>	
5. Infermieri	<input style="width: 90%;" type="text"/>	<input style="width: 90%;" type="text"/>	<input style="width: 90%;" type="text"/>	<input style="width: 90%;" type="text"/>	<input style="width: 90%;" type="text"/>	<input style="width: 90%;" type="text"/>	<input style="width: 90%;" type="text"/>	
6. Educatori professionali	<input style="width: 90%;" type="text"/>	<input style="width: 90%;" type="text"/>	<input style="width: 90%;" type="text"/>	<input style="width: 90%;" type="text"/>	<input style="width: 90%;" type="text"/>	<input style="width: 90%;" type="text"/>	<input style="width: 90%;" type="text"/>	
7. Pedagogisti e insegnanti	<input style="width: 90%;" type="text"/>	<input style="width: 90%;" type="text"/>	<input style="width: 90%;" type="text"/>	<input style="width: 90%;" type="text"/>	<input style="width: 90%;" type="text"/>	<input style="width: 90%;" type="text"/>	<input style="width: 90%;" type="text"/>	
8. Amministrativi	<input style="width: 90%;" type="text"/>	<input style="width: 90%;" type="text"/>	<input style="width: 90%;" type="text"/>	<input style="width: 90%;" type="text"/>	<input style="width: 90%;" type="text"/>	<input style="width: 90%;" type="text"/>	<input style="width: 90%;" type="text"/>	
9. Altro	<input style="width: 90%;" type="text"/>	<input style="width: 90%;" type="text"/>	<input style="width: 90%;" type="text"/>	<input style="width: 90%;" type="text"/>	<input style="width: 90%;" type="text"/>	<input style="width: 90%;" type="text"/>	<input style="width: 90%;" type="text"/>	
TOTALE	<input style="width: 90%;" type="text"/>	<input style="width: 90%;" type="text"/>	<input style="width: 90%;" type="text"/>	<input style="width: 90%;" type="text"/>	<input style="width: 90%;" type="text"/>	<input style="width: 90%;" type="text"/>	<input style="width: 90%;" type="text"/>	

Da compilarsi solo per le associazioni e i gruppi di auto / mutuo aiuto:

1. Operatori con professionalità di area psico-socio sanitaria:	num.:	<input style="width: 90%;" type="text"/>		ex-alcooldipendenti
2. Operatori privi di professionalità di area psico-socio sanitaria:	num.:	<input style="width: 90%;" type="text"/>		<input style="width: 90%;" type="text"/>

RILEVAZIONE ATTIVITA' NEL SETTORE ALCOOLDIPENDENZA

RILEVAZIONI ENTI CONVENZIONATI

ANNO DI RIFERIMENTO (7)
<input type="text"/>

DATI DI ATTIVITA'
(a cura della Regione)

Numero di utenti:

	MASCHI	FEMMINE
Numero di utenti alcooldipendenti seguiti nel corso dell'anno	<input type="text"/>	<input type="text"/>
Numero di nuovi utenti alcooldipendenti entrati nel corso dell'anno	<input type="text"/>	<input type="text"/>

MODALITA' DI ACCESSO ALLA STRUTTURA	
1. Numero di nuovi utenti inviati dall'équipe per l'alcooldipendenza del servizio pubblico	<input type="text"/>
2. Numero di nuovi utenti inviati dal medico di famiglia	<input type="text"/>
3. Numero di nuovi utenti inviati dalle strutture socio-sanitarie di base	<input type="text"/>
4. Numero di nuovi utenti inviati dall'ospedale	<input type="text"/>
5. Numero di nuovi utenti inviati dalla magistratura	<input type="text"/>
6. Numero di nuovi utenti entrati direttamente	<input type="text"/>

MODALITÀ DI COMPILAZIONE

Con il modello si intende rilevare i dati strutturali, al 31 dicembre, e di attività, dal 1 gennaio al 31 dicembre di ogni anno, relativi agli enti convenzionati che operano nel settore alcooldipendenza.

Si fa riferimento ai soli enti, associazioni, cooperative etc. che abbiano sottoscritto un rapporto di formale convenzione con Regione o Azienda USL/OSP. Tale rilevazione è a cura della Regione.

(1) Per gli enti iscritti all'albo di cui all'art.116 del D.P.R. 309/90 il modello fa riferimento ad ogni singola sede operativa. Per tutti gli altri enti si fa riferimento alla sede legale.

(2) Per le sedi operative degli enti iscritti all'albo di cui all'art.116 del D.P.R. 309/90 il modello fa riferimento al rappresentante legale dell'ente.

(3) Si fa riferimento alla data di inizio della attività dell'ente, indipendentemente dalla stipula della convenzione con la regione.

(4) Per gli enti per i quali si è rilevata la sede legale indicare il numero di sedi operative per tipologia.
Per gli altri barrare la casella che interessa.

(5) Indicare il codice di cui al D.M. 17/9/1986.

(6) Indicare il codice di cui al D.M. 17/9/1986 e successive modifiche.

(7) Indicare l'anno a cui fanno riferimento i dati (non quello corrente).