

Ministero della Salute
Dipartimento della Sanità pubblica e dell'Innovazione
Direzione Generale della Prevenzione

RILEVAZIONE ATTIVITÀ
NEL SETTORE DELL' ALCOLDIPENDENZA
– ANNO 2012 –

Ministero della Salute

Dipartimento della Sanità pubblica e dell'Innovazione

Direzione generale della prevenzione

Direttore: Dott. G. Ruocco

Ufficio VII

Direttore: Pietro Malara

A cura di:

Natalia Magliocchetti

Bastiana Pala

Premessa

Con il D.M. 4 settembre 1996 “Rilevazione di attività nel settore dell’alcoldipendenza”¹ sono state definite le modalità per la rilevazione, in collaborazione con le Regioni e le Province autonome, delle attività delle strutture pubbliche e private che si occupano del trattamento e recupero dei soggetti con problemi di alcolismo, in base a quanto previsto dal D.P.R. 309/90 e al D.M. 3 agosto 1993.

Le finalità di tale rilevazione sono:

- istituire un’anagrafe dei servizi pubblici o dei gruppi di lavoro che erogano prestazioni socio-sanitarie in materia di alcoldipendenza, nonché degli enti del volontariato, del privato sociale o privati che collaborano, a vario titolo, con i servizi socio-sanitari in materia di alcoldipendenza.
- raccogliere i dati relativi agli utenti, ai trattamenti praticati e al personale operante in tali servizi.

Le informazioni contenute nei modelli di rilevazione, di cui al su indicato decreto, devono essere raccolte annualmente, ad opera delle Regioni, dalle aziende USL e dalle aziende ospedaliere, o per gli Enti convenzionati rilevate direttamente dalle Regioni, ed inviate, dopo le opportune verifiche, al Ministero della sanità il quale provvede ad elaborare e divulgare i dati raccolti.

Vengono rilevate le seguenti informazioni:

- dati anagrafici del servizio o gruppo di lavoro che eroga prestazioni socio-sanitarie in regime di assistenza diretta pubblica (modello ALC.01);
- caratteristiche del personale assegnato al servizio o gruppo di lavoro (situazione al 31 dicembre di ciascun anno) (modello ALC.02);
- utenti (nuovi, già in carico o rientrati) distribuiti per fasce di età e per sesso (modello ALC.03);
- utenti (nuovi, già in carico o rientrati) distribuiti per bevanda alcolica di uso prevalente e per sesso (modello ALC.04);
- tipologia di funzioni svolte dal servizio o gruppo di lavoro in relazione alle linee di indirizzo di cui al D.M. 3 agosto 1993 (modello ALC.05);
- utenti distribuiti per tipologia di trattamento (modello ALC.06);

¹ Allegato

- attività di collaborazione del servizio o gruppo di lavoro con enti del volontariato, del privato sociale o privati (modello ALC.07);
- dati strutturali e di attività relativi agli enti convenzionati che operano nel settore alcoldipendenza (a cura della Regione) (modello ALC.08).

Risultati della rilevazione statistica delle attività nel settore alcoldipendenza - Anno 2012

Al 31.12.2012 sono stati rilevati 466 servizi o gruppi di lavoro per l'alcoldipendenza: il 91,6% sono di tipo territoriale, meno dell'1% sono di tipo ospedaliero o universitario; per il restante 7,7% non è indicata la tipologia (tab.1-2; graf.1).

IL PERSONALE

In totale nel 2012 sono state preposte alle attività relative all'alcoldipendenza 4.433 unità di personale: 901 addette esclusivamente (20,3% del totale) e 3.532 addette parzialmente (79,7% del totale) (tab.3; graf.2).

Dalla distribuzione percentuale del personale per tipo di rapporto a livello territoriale si osserva che nella maggior parte delle Regioni, ad eccezione del Friuli Venezia Giulia, dell'Abruzzo e del Molise, si hanno proporzioni elevate di addetti parziali (tab.4).

Considerando distintamente i ruoli professionali si osserva che, limitando l'analisi ai profili direttamente coinvolti nel trattamento dell'alcoldipendenza, la proporzione più alta di addetti esclusivi spetta agli infermieri professionali (22,3%), seguiti dagli assistenti sociali (21,1%), dai medici (20,6%), dagli psicologi (18,8%) e dagli educatori professionali (18,6%). Per il totale nazionale, in tutte le professionalità considerate la proporzione di personale che presta il proprio servizio anche in altri settori non scende al di sotto del 78% (graf.3).

I grafici 4-6 mostrano la composizione per tipologia di ruolo, a livello nazionale, del personale totale e delle due categorie in cui è stato ripartito (addetti esclusivi e addetti parziali).

La tabella 5 e i grafici 7-9 riportano i trend temporali del numero assoluto delle unità di personale (totale, esclusivo e parziale) distinte nelle singole qualifiche professionali. Si osserva nel 2012, sia per il personale esclusivo che per il personale parziale, un aumento generalizzato per ogni qualifica considerata rispetto agli anni più recenti, sicuramente dovuto, almeno in parte, al maggior numero di servizi rilevati. Nell'ultimo triennio la composizione del personale totale per tipo di rapporto è rimasta sostanzialmente stabile; analizzando le singole qualifiche si nota un lieve aumento della percentuale di personale esclusivo per i medici, per gli psicologi e per gli operatori sociosanitari (tab.6).

La tabella 7 mostra l'andamento temporale della composizione dell'organico complessivo distinto nei 4 ruoli professionali (medici, psicologi, operatori sociosanitari e personale amministrativo e di altro tipo): si nota negli anni più recenti nel personale esclusivo

la crescita della percentuale di medici e la diminuzione della quota di psicologi e di operatori socio-sanitari; nel personale parziale si osserva una debole tendenza alla diminuzione per i medici e all'aumento per gli operatori socio-sanitari.

Infine nella tabella 8 sono visualizzate le distribuzioni percentuali regionali delle 4 suddette qualifiche, distintamente per il totale e per gli addetti esclusivi e parziali: analizzando il dato nazionale si nota che il 49,5% del personale totale è costituito da operatori socio-sanitari, i medici rappresentano il 23,7% e gli psicologi il 16,6%; il restante 10,2% riguarda il personale amministrativo o di altra qualifica. La distribuzione del personale esclusivo per qualifica evidenzia, rispetto a quella del personale parziale, una presenza maggiore di personale medico (24,1% vs 23,6%), di operatori socio-sanitari (51,8% vs 48,9%) e minore di psicologi (15,4% vs 17,0%).

L'analisi della distribuzione regionale del personale totale per qualifica presenta una marcata eterogeneità territoriale per tutti i profili professionali in esame e che gli operatori socio-sanitari costituiscono la professionalità più frequente nella maggior parte delle regioni (graf.10).

L'UTENZA

Caratteristiche demografiche

Nel 2012² sono stati presi in carico presso i servizi o gruppi di lavoro rilevati 71.111 soggetti alcol dipendenti (tab.9, graf.11).

La graduatoria regionale vede le regioni del nord ai primi posti. In particolare Lombardia e Veneto sono le regioni con il numero assoluto più elevato di utenti (rispettivamente, 11.433 e 9.776)³.

Il 29,5% dell'utenza complessiva è rappresentato da utenti nuovi, il rimanente 70,5% da soggetti già in carico dagli anni precedenti o rientrati nel corso dell'anno dopo aver sospeso un trattamento precedente (graf.11); stratificando per sesso, le percentuali di nuovi utenti risultano pari 29,7% per i maschi e a 28,7% per le femmine.

A livello regionale, i nuovi utenti presentano un'elevata disomogeneità nella distribuzione percentuale: la maggiore concentrazione si osserva nel Friuli Venezia Giulia (43,6%), la più bassa in Liguria (16,1%) (graf.13).

Il rapporto M/F è pari a 3,6 per il totale degli utenti, a 3,7 per i nuovi utenti e a 3,5 per gli utenti già in carico o rientrati (gli uomini rappresentano il 78,1% dell'utenza totale) (graf.14). A livello regionale questa maggiore presenza maschile risulta più evidente al centro-sud sia per il totale degli utenti che distinguendo gli utenti per tipologia (nuovi e già in carico o rientrati).

L'analisi per età (tab.10) evidenzia che la classe modale è 40-49 anni, sia per l'utenza totale (22.192 soggetti, pari al 31,2%) sia per le due categorie dei nuovi e vecchi utenti (rispettivamente 29,5% e 31,9%). Gli individui di età compresa tra i 30 e i 59 anni rappresentano il 76,1% di tutti gli alcol dipendenti in esame (73,4% nei nuovi utenti e 77,1% negli utenti già in carico), i giovani al di sotto dei 30 anni sono al massimo il 14% (9,1% negli utenti totali, 13,8% nei nuovi utenti e 7,3% nei vecchi utenti), mentre non trascurabile è la quota degli individui di 60 anni e oltre (14,8% negli utenti totali, 12,8% nei nuovi utenti e 15,6% nei vecchi utenti).

² E' importante fin da subito premettere che le osservazioni seguenti, relative alle caratteristiche "demografiche" (sesso ed età) degli alcol dipendenti, riflettono presumibilmente le caratteristiche della popolazione generale da cui la sottopopolazione in esame (utenti dei servizi per l'alcol dipendenza) proviene e quindi andrebbero in qualche modo standardizzate rispetto ad un opportuno denominatore.

³ Ovviamente, come sopra detto, questo dato andrebbe riportato alla popolazione totale delle regioni o, ancor meglio, alla popolazione "a rischio" (effettiva o stimata).

Come atteso, i nuovi utenti sono più giovani degli utenti già in carico o rientrati: il 61,9% dei primi ha più di 40 anni rispetto al 72,7% dei secondi; il 13,8% dei nuovi utenti ha meno di 30 anni mentre per i vecchi questa percentuale è pari al 7,3%; viceversa gli ultracinquantenni sono il 32,4% per i nuovi utenti e il 40,8% per quelli già in carico.

Analizzando distintamente i due sessi si nota che l'utenza femminile è relativamente più anziana di quella maschile (presumibilmente anche per effetto della struttura per età della popolazione generale): il 32,0% degli utenti maschi ha meno di 40 anni rispetto al valore analogo di 24,9% delle femmine; nella classe modale 40-49 si concentra il 32,6% delle donne (30,8% nel sesso maschile), nella classe successiva (50-59 anni) le percentuali scendono a 25,9% e a 22,9%, rispettivamente, per le donne e per gli uomini; infine la proporzione di utenti con età maggiore o uguale a 60 anni è pari a 14,2% nei maschi e a 16,7% nelle femmine. Stratificando per sesso e tipologia di utenza si osserva nuovamente il maggior peso percentuale, nelle donne, delle classi di età più avanzate (graf.15 a-i).

Nel tempo, limitando l'analisi agli ultimi anni, si osserva, per ogni categoria di utenti, una stabilizzazione nell'ultimo biennio della percentuale di soggetti di 40-49 anni (classe modale) e il contemporaneo aumento del peso dei soggetti ultrasessantenni (tab.11; graf.16).

Le caratteristiche fin qui evidenziate sulla distribuzione per età degli utenti vengono sostanzialmente confermate analizzando l'età media (tab.12). Nel 2012 l'età media del totale degli utenti rilevati è pari a 45,9 anni; le donne hanno un'età media più elevata dei maschi (47,3 rispetto a 45,5) a conferma dell'ipotesi della maggiore anzianità dell'utenza alcoldipendente femminile e, come già evidenziato, i nuovi utenti sono mediamente più giovani rispetto agli utenti già in carico o rientrati (43,9 vs 46,8); entrambi i sottogruppi non si discostano dalla tendenza generale di una maggiore rappresentatività delle età avanzate nelle donne rispetto agli uomini (rispettivamente 44,9 vs 43,6 nel sottogruppo dei nuovi utenti e 48,2 vs 46,2 anni nel sottogruppo degli utenti già in carico).

A livello regionale, si delinea, pur con qualche eccezione, una sorta di gradiente nord-sud: per il complesso degli utenti quasi tutte le regioni settentrionali presentano valori dell'età media uguali o superiori al dato nazionale; viceversa nel sud si registrano valori più bassi. Tale variabilità regionale si ripropone, pur con qualche differenziazione, anche separatamente nei due sessi e stratificando per tipologia di utenza.

Analizzando il dato negli anni si nota una sostanziale stabilizzazione dell'età media per i nuovi utenti e un recentissimo e lieve aumento per gli utenti già in carico (tab.13; graf.17).

Consumo di alcol e sostanze

Nel 2012 (tab.14, graf.18) la bevanda alcolica maggiormente consumata è il vino (62,8%), seguito dalla birra (21,2%), dai superalcolici (8,6%) e dagli aperitivi, amari e digestivi (3,6%).

La distribuzione degli utenti per tipo di bevanda alcolica di uso prevalente è molto variabile regionalmente: il vino è utilizzato in genere più frequentemente al nord mentre il sud sembra caratterizzarsi per un maggior uso oltre che di birra (tutte le regioni, ad eccezione della Campania, presentano valori superiori alla media) anche di superalcolici (il 26,1% in Puglia); l'uso di aperitivi/amari/digestivi più frequente si osserva in Liguria (11,4%) e in Abruzzo (9,8%).

Nella tabella 15 e nel grafico 19 sono riportate le distribuzioni per bevanda degli utenti nel periodo 1996-2012.

L'uso concomitante di sostanze stupefacenti o psicotrope e l'abuso o l'uso improprio di farmaci (tab.16) riguardano, rispettivamente, il 9,0% (6.406 utenti) e il 3,7% (2.611 utenti) degli individui rilevati, con una grande variabilità territoriale (per le sostanze stupefacenti si va dallo 0,9% della Provincia autonoma di Trento al valore del 17% circa del Lazio, della Campania e della Sicilia). Nell'ultimo biennio tali percentuali sono entrambe diminuite (tab.17).

Trattamento

Analizzando i programmi di trattamento (tab.18; graf.20) si osserva che il 27,3% degli utenti è stato sottoposto a trattamenti medico-farmacologici in regime ambulatoriale, il 26,5% al "counseling" rivolto all'utente o alla famiglia, il 6,3% è stato inserito in gruppi di auto/mutuo aiuto; per il 13,5% si è scelto un trattamento socio-riabilitativo, mentre l'inserimento in comunità di carattere residenziale o semiresidenziale ha riguardato solo il 2,6% degli alcolodipendenti. I trattamenti psicoterapeutici sono stati attivati per l'11,0% degli utenti e sono principalmente consistiti nella terapia individuale (68,2%) e nella terapia di gruppo o familiare (31,8%) (graf.21).

Il ricovero ha riguardato il 4,1% del totale degli utenti rilevati (2,8% in istituti pubblici, 1,3% in case di cura private convenzionate); in entrambi i casi la causa principale di ricovero è rappresentata dalla sindrome di dipendenza da alcol (67,6% sul totale dei ricoverati in regime ospedaliero ordinario o in day hospital e 71,9% sul totale dei ricoverati in casa di cura privata convenzionata) (graf.22).

Dall'analisi territoriale emerge nuovamente una situazione di estrema eterogeneità: ad esempio si ricorre al trattamento medico-farmacologico per oltre il 40% dei casi in Valle d'Aosta, in Liguria e in Emilia Romagna; valori elevati si osservano, per il counseling, nella Provincia autonoma di Trento (69,9%) e per la psicoterapia (individuale o di gruppo) in Molise e in Puglia (superiori al 20%); l'inserimento in gruppi di auto/mutuo aiuto presenta valori superiori all'11% nella Provincia autonoma di Trento, in Toscana e in Umbria; il trattamento socioriabilitativo è relativamente più frequente in Lombardia (20,5%), in Emilia Romagna (22,4%) e in Puglia (22,4%); l'inserimento in comunità semiresidenziali o residenziali è massimo in Valle d'Aosta (10,9%) e minimo in Friuli Venezia Giulia (0,7%). Infine, relativamente al ricorso al ricovero in strutture pubbliche, spicca la Valle d'Aosta con il 10,3% dei casi; riguardo al ricovero in strutture private convenzionate, il Friuli Venezia Giulia e le Marche si contraddistinguono per oltre il 3% di utenti che vi vengono indirizzati.

Ovviamente, un'interpretazione più completa e corretta di queste informazioni deriverebbe da una loro lettura congiunta con i dati relativi all'offerta e all'organizzazione dei servizi destinati al trattamento dell'alcoldipendenza nelle singole realtà territoriali (valutati secondo criteri quantitativi e qualitativi) nonché da una loro integrazione con dati più precisi relativi alla domanda di salute (in questo particolare ambito), al contesto e alle molteplici problematiche (sanitarie e non sanitarie) connesse al fenomeno.

A livello temporale (tab.19, graf.23) si osserva recentemente una stabilizzazione del trattamento medico-farmacologico ambulatoriale (intorno al 27%), del trattamento socio-riabilitativo (13% circa) e dell'inserimento in comunità di carattere residenziale e semiresidenziale (2,7% circa); la psicoterapia, il ricovero (sia ospedaliero che in casa di cura privata) risultano, viceversa, in diminuzione dal 2010 come, nell'ultimo biennio, il counseling e l'inserimento nei gruppi di auto/mutuo aiuto.

I MODELLI ORGANIZZATIVI E GLI APPROCCI TERAPEUTICI

Ai fini di una caratterizzazione del modello organizzativo-funzionale, sono state rilevate le funzioni effettivamente svolte dal servizio o gruppo di lavoro nel corso del 2012 in riferimento alle linee guida di cui al D.M. 3 Agosto 1993 e all'Accordo Stato Regioni 21/1/1999 ("Riorganizzazione del sistema di assistenza ai tossicodipendenti").

Nella tabella 20 sono visualizzate, per ogni singola funzione e con dettaglio regionale, le percentuali di servizi o gruppi di lavoro che hanno dichiarato di aver svolto nel corso del 2012 le funzioni indicate. Come si può osservare, una buona percentuale di servizi ha svolto attività di accoglienza, osservazione e diagnosi (88,5%), ha definito (88,1%) e/o attuato (88,1%) programmi terapeutico-riabilitativi; gli interventi di prevenzione sono stati effettuati dall'83,7% dei servizi. Per le funzioni di coordinamento, le percentuali di attivazione più basse sono riferite a quelle che coinvolgono le rilevazioni epidemiologiche (61,5%) e gli interventi di altre strutture o servizi sanitari pubblici (68,1%), le più alte sono attribuibili al coordinamento con il servizio sociale pubblico (83,9%), con i servizi ospedalieri (80,4%) e con il medico di famiglia (80,2%). I piani operativi di formazione del personale e sensibilizzazione hanno coinvolto il 76,0% dei servizi rilevati. Si osserva una forte variabilità regionale.

Nell'ultimo triennio è presente una diminuzione delle percentuali relative a tutte le funzioni previste dal modello organizzativo-funzionale esaminate (tab.21).

LE COLLABORAZIONI

Infine si è voluto acquisire informazioni circa le attività di collaborazione che i servizi o gruppi di lavoro hanno svolto, nel corso dell'anno di rilevazione, con gli enti e le associazioni del volontariato e privato sociale e del privato in materia di alcoldipendenza (tabelle 22-27).

Si osserva (tab.22a) che nel 2012 il 55,9% dei servizi ha collaborato con i CAT, il 40,3% con gli A.A. e il 14,3% con altri gruppi. Le attività di collaborazione con le comunità terapeutiche residenziali e semiresidenziali e con le cooperative sociali per la gestione dei servizi sociosanitari ed educativi riguardano rispettivamente il 46,3% e il 25,8% dei servizi; la percentuale dei servizi impegnati, insieme alle cooperative sociali, nell'inserimento lavorativo di persone in condizioni di svantaggio è pari al 40,7%. nettamente inferiori sono le percentuali di collaborazione dei servizi o gruppi di lavoro rilevati con gli Enti privati

(tab.22b), cioè con case di cura convenzionate (20,3%) o private (0,7%). Si ripropone, come per molti altri aspetti del fenomeno in esame, l'assenza di una omogeneità territoriale, qui ancora più accentuata per la presenza di situazioni "estreme" (regioni con scostamenti molto significativi, in una direzione o in quella opposta, rispetto al valore centrale di riferimento).

Nella tabella 23 è riportato il numero medio annuale, per servizio o gruppo di lavoro, di Enti o Associazioni del volontariato e privato sociale (tab.23a) e di Enti privati (tab.23b) che hanno collaborato con i servizi per l'alcoldipendenza. Analizzando il dato nazionale si osserva che mediamente, nel corso del 2012, ogni servizio ha collaborato con circa 9 CAT, 2 AA, 3 comunità e 5 cooperative sociali. Meno frequente, come già visto, la collaborazione con gli Enti privati (valori medi pari a 2,2 per la case di cura convenzionate e a 2,0 per quelle private), mentre permangono in entrambi i casi le differenziazioni a livello regionale.

Le tabelle 24 e 25 sintetizzano la distribuzione delle iscrizioni all'albo del volontariato o ad altro albo regionale delle associazioni di volontariato e privato sociale che hanno svolto attività di collaborazione con i servizi rilevati; nelle tabelle 26 e 27 gli stessi dati vengono mostrati in relazione al periodo 1996-2012. Complessivamente (tenendo conto anche in questo caso delle forti oscillazioni regionali) le iscrizioni all'albo del volontariato riguardano il 58,2% dei CAT, il 35,2% degli AA, il 19,8% delle comunità terapeutiche, il 25,5% delle cooperative sociali per la gestione dei servizi socio-sanitari e il 31,2% di quelle impegnate nell'inserimento lavorativo. Il tasso di iscrizione ad altro albo risulta più basso relativamente nei gruppi di auto/mutuo aiuto (8,4% CAT, 5,2% AA) e maggiore per tutte le altre attività di collaborazione (39,9% comunità terapeutiche, 46,2% cooperative sociali occupate nel settore sociosanitario, 37,2% cooperative sociali dedicate all'inserimento professionale).

Nel tempo, limitando l'analisi agli anni più recenti, si osservano, sia per l'albo del volontariato che per gli altri albi regionali, valori in diminuzione per i CAT, per gli AA e per le cooperative sociali per la gestione di servizi socio-sanitari e oscillanti per le altre tipologie di enti.

Anche queste informazioni, oltre ad essere migliorate in termini di precisione e attendibilità mediante una maggiore copertura della rilevazione (e quindi una riduzione dei tassi di mancata risposta), andrebbero integrate con dati relativi alle caratteristiche quantitative e qualitative dell'organizzazione dei servizi sul territorio e inquadrare nel più generale contesto della domanda e dell'offerta in relazione al fenomeno in studio.

TABELLE E GRAFICI

Tab.1- DISTRIBUZIONE REGIONALE DEL NUMERO DI SERVIZI O GRUPPI DI LAVORO RILEVATI - ANNO 2012

REGIONE	NUMERO DI SERVIZI O GRUPPI DI LAVORO PER TIPOLOGIA				
	territoriale	ospedaliera	universitaria	non indicata	TOTALE
PIEMONTE	66	-	-	-	66
VALLE D'AOSTA	1	-	-	-	1
LOMBARDIA	49	-	-	-	49
PROV.AUTON.BOLZANO	5	1	-	-	6
PROV.AUTON.TRENTO	10	-	-	-	10
VENETO	31	1	-	-	32
FRIULI VENEZIA GIULIA	6	-	-	-	6
LIGURIA	5	-	-	-	5
EMILIA ROMAGNA	11	-	-	34	45
TOSCANA	40	-	1	-	41
UMBRIA	11	-	-	-	11
MARCHE	14	-	-	-	14
LAZIO	30	-	-	-	30
ABRUZZO	4	-	-	-	4
MOLISE	6	-	-	-	6
CAMPANIA	42	-	-	-	42
PUGLIA	11	-	-	-	11
BASILICATA	6	-	-	-	6
CALABRIA	14	-	-	-	14
SICILIA	48	-	-	2	50
SARDEGNA	17	-	-	-	17
ITALIA	427	2	1	36	466

Tab.2 - NUMERO DI SERVIZI O GRUPPI DI LAVORO RILEVATI

NUMERO DI SERVIZI O GRUPPI DI LAVORO PER TIPOLOGIA					
ANNI	territoriale	ospedaliera	universitaria	non indicata	TOTALE
1996	256	20	2	2	280
1997	266	19	4	0	289
1998	245	16	2	5	268
1999	320	12	2	10	344
2000	299	13	3	0	315
2001	307	14	2	1	324
2002	398	14	9	2	423
2003	412	14	10	1	437
2004	427	18	10	2	441
2005	390	13	9	0	412
2006	432	13	8	2	455
2007	452	10	10	0	472
2008	440	12	7	0	459
2009	488	17	9	0	514
2010	318	4	2	0	324
2011	397	4	1	0	402
2012	427	2	1	36	466

Tab. 3 - UNITA' DI PERSONALE ADDETTE ALLE ATTIVITA' RELATIVE ALLA ALCOLDIPENDENZA - ANNO 2012

REGIONE	MEDICI			PSICOLOGI			ASSISTENTI SOCIALI			EDUCATORI PROFESSIONALI		
	addetti esclusivamente	addetti parzialmente	totale	addetti esclusivamente	addetti parzialmente	totale	addetti esclusivamente	addetti parzialmente	totale	addetti esclusivamente	addetti parzialmente	totale
PIEMONTE	6	119	125	10	99	109	4	73	77	10	96	106
VALLE D'AOSTA	2	1	3	1	3	4	1	1	2	1	2	3
LOMBARDIA	43	53	96	26	54	80	26	36	62	20	28	48
PROV.AUTON.BOLZANO	2	6	8	3	21	24	1	5	6	2	1	3
PROV.AUTON.TRENTO	1	11	12	0	2	2	4	2	6	3	1	4
VENETO	6	56	62	10	44	54	7	52	59	8	43	51
FRIULI VENEZIA GIULIA	9	10	19	9	8	17	5	6	11	3	3	6
LIGURIA	6	41	47	1	20	21	1	22	23	1	15	16
EMILIA ROMAGNA	4	56	60	6	36	42	2	37	39	3	39	42
TOSCANA	3	72	75	1	46	47	0	57	57	1	34	35
UMBRIA	2	10	12	3	10	13	1	8	9	0	3	3
MARCHE	9	27	36	3	18	21	3	15	18	0	3	3
LAZIO	22	62	84	11	38	49	13	27	40	1	5	6
ABRUZZO	6	1	7	4	1	5	5	2	7	2	0	2
MOLISE	7	5	12	4	4	8	9	2	11	0	0	0
CAMPANIA	26	95	121	11	56	67	19	54	73	3	22	25
PUGLIA	3	15	18	3	11	14	2	12	14	0	2	2
BASILICATA	3	9	12	4	7	11	2	6	8	2	1	3
CALABRIA	17	20	37	7	11	18	12	11	23	3	3	6
SICILIA	8	86	94	8	57	65	6	58	64	2	7	9
SARDEGNA	32	80	112	14	53	67	14	26	40	8	11	19
ITALIA	217	835	1.052	139	599	738	137	512	649	73	319	392

Segue tab.3

REGIONE	INFERMIERI PROFESSIONALI			AMMINISTRATIVI			ALTRO			TOTALE		
	addetti esclusivamente	addetti parzialmente	totale	addetti esclusivamente	addetti parzialmente	totale	addetti esclusivamente	addetti parzialmente	totale	addetti esclusivamente	addetti parzialmente	totale
PIEMONTE	5	120	125	2	25	27	1	48	49	38	580	618
VALLE D'AOSTA	2	1	3	0	4	4	0	0	0	7	12	19
LOMBARDIA	34	64	98	6	13	19	6	2	8	161	250	411
PROV.AUTON.BOLZANO	0	14	14	1	6	7	0	1	1	9	54	63
PROV.AUTON.TRENTO	2	5	7	0	0	0	1	0	1	11	21	32
VENETO	8	89	97	4	24	28	1	17	18	44	325	369
FRIULI VENEZIA GIULIA	20	10	30	0	6	6	4	0	4	50	43	93
LIGURIA	4	69	73	0	7	7	1	7	8	14	181	195
EMILIA ROMAGNA	2	64	66	1	3	4	0	5	5	18	240	258
TOSCANA	7	72	79	0	10	10	0	9	9	12	300	312
UMBRIA	7	7	14	0	0	0	0	4	4	13	42	55
MARCHE	7	23	30	0	6	6	0	6	6	22	98	120
LAZIO	34	61	95	3	3	6	4	33	37	88	229	317
ABRUZZO	5	0	5	1	0	1	2	10	12	25	14	39
MOLISE	9	3	12	1	0	1	6	0	6	36	14	50
CAMPANIA	35	97	132	6	11	17	2	27	29	102	362	464
PUGLIA	5	23	28	0	1	1	4	3	7	17	67	84
BASILICATA	6	11	17	0	3	3	0	2	2	17	39	56
CALABRIA	18	18	36	6	4	10	8	5	13	71	72	143
SICILIA	5	86	91	2	17	19	3	34	37	34	345	379
SARDEGNA	42	58	100	2	14	16	0	2	2	112	244	356
ITALIA	257	895	1.152	35	157	192	43	215	258	901	3.532	4.433

Tab. 4 - UNITA' DI PERSONALE ADDETTE ALLE ATTIVITA' RELATIVE ALLA ALCOLDIPENDENZA (%) - ANNO 2012

REGIONE	MEDICI		PSICOLOGI		ASSISTENTI SOCIALI		EDUCATORI PROFESSIONALI	
	addetti esclusivamente	addetti parzialmente	addetti esclusivamente	addetti parzialmente	addetti esclusivamente	addetti parzialmente	addetti esclusivamente	addetti parzialmente
PIEMONTE	4,8	95,2	9,2	90,8	5,2	94,8	9,4	90,6
VALLE D'AOSTA	66,7	33,3	25,0	75,0	50,0	50,0	33,3	66,7
LOMBARDIA	44,8	55,2	32,5	67,5	41,9	58,1	41,7	58,3
PROV.AUTON.BOLZANO	25,0	75,0	12,5	87,5	16,7	83,3	66,7	33,3
PROV.AUTON.TRENTO	8,3	91,7	0,0	100,0	66,7	33,3	75,0	25,0
VENETO	9,7	90,3	18,5	81,5	11,9	88,1	15,7	84,3
FRIULI VENEZIA GIULIA	47,4	52,6	52,9	47,1	45,5	54,5	50,0	50,0
LIGURIA	12,8	87,2	4,8	95,2	4,3	95,7	6,3	93,8
EMILIA ROMAGNA	6,7	93,3	14,3	85,7	5,1	94,9	7,1	92,9
TOSCANA	4,0	96,0	2,1	97,9	0,0	100,0	2,9	97,1
UMBRIA	16,7	83,3	23,1	76,9	11,1	88,9	0,0	100,0
MARCHE	25,0	75,0	14,3	85,7	16,7	83,3	0,0	100,0
LAZIO	26,2	73,8	22,4	77,6	32,5	67,5	16,7	83,3
ABRUZZO	85,7	14,3	80,0	20,0	71,4	28,6	100,0	0,0
MOLISE	58,3	41,7	50,0	50,0	81,8	18,2	-	-
CAMPANIA	21,5	78,5	16,4	83,6	26,0	74,0	12,0	88,0
PUGLIA	16,7	83,3	21,4	78,6	14,3	85,7	0,0	100,0
BASILICATA	25,0	75,0	36,4	63,6	25,0	75,0	66,7	33,3
CALABRIA	45,9	54,1	38,9	61,1	52,2	47,8	50,0	50,0
SICILIA	8,5	91,5	12,3	87,7	9,4	90,6	22,2	77,8
SARDEGNA	28,6	71,4	20,9	79,1	35,0	65,0	42,1	57,9
ITALIA	20,6	79,4	18,8	81,2	21,1	78,9	18,6	81,4

Segue tab.4

REGIONE	INFERMIERI PROFESSIONALI		AMMINISTRATIVI		ALTRO		TOTALE	
	addetti esclusivamente	addetti parzialmente	addetti esclusivamente	addetti parzialmente	addetti esclusivamente	addetti parzialmente	addetti esclusivamente	addetti parzialmente
PIEMONTE	4,0	96,0	7,4	92,6	2,0	98,0	6,1	93,9
VALLE D'AOSTA	66,7	33,3	0,0	100,0	-	-	36,8	63,2
LOMBARDIA	34,7	65,3	31,6	68,4	75,0	25,0	39,2	60,8
PROV.AUTON.BOLZANO	0,0	100,0	14,3	85,7	0,0	100,0	14,3	85,7
PROV.AUTON.TRENTO	28,6	71,4	-	-	100,0	0,0	34,4	65,6
VENETO	8,2	91,8	14,3	85,7	5,6	94,4	11,9	88,1
FRIULI VENEZIA GIULIA	66,7	33,3	0,0	100,0	100,0	0,0	53,8	46,2
LIGURIA	5,5	94,5	0,0	100,0	12,5	87,5	7,2	92,8
EMILIA ROMAGNA	3,0	97,0	25,0	75,0	0,0	100,0	7,0	93,0
TOSCANA	8,9	91,1	0,0	100,0	0,0	100,0	3,8	96,2
UMBRIA	50,0	50,0	-	-	0,0	100,0	23,6	76,4
MARCHE	23,3	76,7	0,0	100,0	0,0	100,0	18,3	81,7
LAZIO	35,8	64,2	50,0	50,0	10,8	89,2	27,8	72,2
ABRUZZO	100,0	0,0	100,0	0,0	16,7	83,3	64,1	35,9
MOLISE	75,0	25,0	100,0	0,0	100,0	0,0	72,0	28,0
CAMPANIA	26,5	73,5	35,3	64,7	6,9	93,1	22,0	78,0
PUGLIA	17,9	82,1	0,0	100,0	57,1	42,9	20,2	79,8
BASILICATA	35,3	64,7	0,0	100,0	0,0	100,0	30,4	69,6
CALABRIA	50,0	50,0	60,0	40,0	61,5	38,5	49,7	50,3
SICILIA	5,5	94,5	10,5	89,5	8,1	91,9	9,0	91,0
SARDEGNA	42,0	58,0	12,5	87,5	0,0	100,0	31,5	68,5
ITALIA	22,3	77,7	18,2	81,8	16,7	83,3	20,3	79,7

Tab.5 - UNITA' DI PERSONALE ADDETTE ALLE ATTIVITA' RELATIVE ALL'ALCOLDIPENDENZA

1) personale totale

ANNI	MEDICI	PSICOLOGI	ASSISTENTI SOCIALI	EDUCATORI PROFESSIONALI	INFERMIERI PROFESSIONALI	AMMINISTRATIVI	ALTRO	TOTALE
2005	796	590	518	321	819	167	205	3.416
2006	898	683	608	332	950	175	249	3.895
2007	857	681	587	336	929	175	238	3.803
2008	884	693	567	340	985	172	245	3.886
2009	825	614	530	335	909	149	217	3.579
2010	716	505	455	282	742	145	188	3.033
2011	926	666	585	316	1.033	172	244	3.942
2012	1.052	738	649	392	1.152	192	258	4.433
	23,7311076	16,64786826	14,64019851	8,842770133	25,98691631	4,331152718	5,819986465	100

2) addetti esclusivamente

ANNI	MEDICI	PSICOLOGI	ASSISTENTI SOCIALI	EDUCATORI PROFESSIONALI	INFERMIERI PROFESSIONALI	AMMINISTRATIVI	ALTRO	TOTALE
2005	179	141	129	84	190	21	53	797
2006	141	111	116	65	157	15	52	657
2007	129	101	106	64	156	23	32	611
2008	147	104	105	65	188	25	37	671
2009	156	108	115	64	193	22	27	685
2010	126	92	97	49	158	25	26	573
2011	168	123	117	63	217	35	35	758
2012	217	139	137	73	257	35	43	901
	24,08435072	15,427303	15,20532741	8,102108768	28,52386238	3,884572697	4,772475028	100

3) addetti parzialmente

ANNI	MEDICI	PSICOLOGI	ASSISTENTI SOCIALI	EDUCATORI PROFESSIONALI	INFERMIERI PROFESSIONALI	AMMINISTRATIVI	ALTRO	TOTALE
2005	617	449	389	237	629	146	152	2.619
2006	757	572	492	267	793	160	197	3.238
2007	728	580	481	272	773	152	206	3.192
2008	737	589	462	275	797	147	208	3.215
2009	669	506	415	271	716	127	190	2.894
2010	590	413	358	233	584	120	162	2.460
2011	758	543	468	253	816	137	209	3.184
2012	835	599	512	319	895	157	215	3.532

Tab.6 - DISTRIBUZIONE PERCENTUALE DEL PERSONALE

1) personale totale

ANNI	ADDETTI ESCLUSIVAMENTE		ADDETTI PARZIALMENTE	
	N	%	N	%
	2005	797	23,3	2.619
2006	657	16,9	3.238	83,1
2007	611	16,1	3.192	83,9
2008	671	17,3	3.215	82,7
2009	685	19,1	2.894	80,9
2010	573	18,9	2.460	81,1
2011	758	19,2	3.184	80,8
2012	901	20,3	3.532	79,7

2) medici

ANNI	ADDETTI ESCLUSIVAMENTE		ADDETTI PARZIALMENTE	
	N	%	N	%
	2005	179	22,5	617
2006	141	15,7	757	84,3
2007	129	15,1	728	84,9
2008	147	16,6	737	83,4
2009	156	18,9	669	81,1
2010	126	17,6	590	82,4
2011	168	18,1	758	81,9
2012	217	20,6	835	79,4

3) psicologi

ANNI	ADDETTI ESCLUSIVAMENTE		ADDETTI PARZIALMENTE	
	N	%	N	%
	2005	141	23,9	449
2006	111	16,3	572	83,7
2007	101	14,8	580	85,2
2008	104	15,0	589	85,0
2009	108	17,6	506	82,4
2010	92	18,2	413	81,8
2011	123	18,5	543	81,5
2012	139	18,8	599	81,2

4) operatori sociosanitari

ANNI	ADDETTI ESCLUSIVAMENTE		ADDETTI PARZIALMENTE	
	N	%	N	%
	2005	403	24,3	1.255
2006	338	17,9	1.552	82,1
2007	326	17,6	1.526	82,4
2008	358	18,9	1.534	81,1
2009	372	21,0	1.402	79,0
2010	304	20,6	1.175	79,4
2011	397	20,5	1.537	79,5
2012	467	21,3	1.726	78,7

5) amministrativi ed altro

ANNI	ADDETTI ESCLUSIVAMENTE		ADDETTI PARZIALMENTE	
	N	%	N	%
	2005	74	19,9	298
2006	67	15,8	357	84,2
2007	55	13,3	358	87,7
2008	62	14,9	355	85,1
2009	49	13,4	317	86,6
2010	51	15,3	282	84,7
2011	70	16,8	346	83,2
2012	78	17,3	372	82,7

Tab.7 - DISTRIBUZIONE PERCENTUALE DEL PERSONALE PER RUOLO PROFESSIONALE

ANNI	<i>personale totale</i>				<i>personale addetto esclusivamente</i>				<i>personale addetto parzialmente</i>			
	medici	psicologi	operatori socio-sanitari	amministrativi ed altro	medici	psicologi	operatori socio-sanitari	amministrativi ed altro	medici	psicologi	operatori socio-sanitari	amministrativi ed altro
1996	25,4	15,8	43,8	15,0	23,2	16,3	46,7	13,8	26,0	15,7	43,0	15,3
1997	24,1	16,7	45,8	13,5	22,0	16,0	51,0	11,0	24,6	16,9	44,5	14,0
1998	23,8	15,5	48,3	12,3	22,5	15,4	50,8	11,3	24,3	15,5	47,5	12,7
1999	24,4	16,5	45,9	13,2	24,5	15,7	48,1	11,6	24,4	16,7	45,3	13,7
2000	22,9	16,7	48,6	11,9	22,0	18,6	50,9	8,5	23,1	16,0	47,9	13,0
2001	23,0	17,5	48,6	10,8	22,0	17,3	52,0	8,8	23,4	17,6	47,5	11,5
2002	24,0	17,7	47,0	11,3	24,3	17,3	49,3	9,1	23,9	17,8	46,2	12,0
2003	23,6	17,9	47,6	10,9	21,5	16,3	50,8	11,4	24,4	18,5	46,5	10,7
2004	23,2	17,6	48,5	10,8	21,5	17,1	50,9	10,5	23,6	17,8	47,8	10,8
2005	23,3	17,3	48,5	10,9	22,5	17,7	50,6	9,3	23,6	17,1	47,9	11,4
2006	23,1	17,5	48,5	10,9	21,5	16,9	51,4	10,2	23,4	17,7	47,9	11,0
2007	22,5	17,9	48,7	10,9	21,1	16,5	53,4	9,0	22,8	18,2	47,8	11,2
2008	22,7	17,8	48,7	10,7	21,9	15,5	53,4	9,2	22,9	18,3	47,7	11,0
2009	23,1	17,2	49,6	10,2	22,8	15,8	54,3	7,2	23,1	17,5	48,4	11,0
2010	23,6	16,7	48,8	11,0	22,0	16,1	53,1	8,9	24,0	16,8	47,8	11,5
2011	23,5	16,9	49,1	10,6	22,2	16,2	52,4	9,2	23,8	17,1	48,3	10,9
2012	23,7	16,6	49,5	10,2	24,1	15,4	51,8	8,7	23,6	17,0	48,9	10,5

Tab.8 - DISTRIBUZIONE PERCENTUALE DEL PERSONALE PER RUOLO PROFESSIONALE - ANNO 2012

REGIONE	personale totale				personale addetto esclusivamente				personale addetto parzialmente			
	medici	psicologi	operatori socio-sanitari	amministrativi ed altro	medici	psicologi	operatori socio-sanitari	amministrativi ed altro	medici	psicologi	operatori socio-sanitari	amministrativi ed altro
PIEMONTE	20,2	17,6	49,8	12,3	15,8	26,3	50,0	7,9	20,5	17,1	49,8	12,6
VALLE D'AOSTA	15,8	21,1	42,1	21,1	28,6	14,3	57,1	0,0	8,3	25,0	33,3	33,3
LOMBARDIA	23,4	19,5	50,6	6,6	26,7	16,1	49,7	7,5	21,2	21,6	51,2	6,0
PROV.AUTON.BOLZANO	12,7	38,1	36,5	12,7	22,2	33,3	33,3	11,1	11,1	38,9	37,0	13,0
PROV.AUTON.TRENTO	37,5	6,3	53,1	3,1	9,1	0,0	81,8	9,1	52,4	9,5	38,1	0,0
VENETO	16,8	14,6	56,1	12,5	13,6	22,7	52,3	11,4	17,2	13,5	56,6	12,6
FRIULI VENEZIA GIULIA	20,4	18,3	50,5	10,8	18,0	18,0	56,0	8,0	23,3	18,6	44,2	14,0
LIGURIA	24,1	10,8	57,4	7,7	42,9	7,1	42,9	7,1	22,7	11,0	58,6	7,7
EMILIA ROMAGNA	23,3	16,3	57,0	3,5	22,2	33,3	38,9	5,6	23,3	15,0	58,3	3,3
TOSCANA	24,0	15,1	54,8	6,1	25,0	8,3	66,7	0,0	24,0	15,3	54,3	6,3
UMBRIA	21,8	23,6	47,3	7,3	15,4	23,1	61,5	0,0	23,8	23,8	42,9	9,5
MARCHE	30,0	17,5	42,5	10,0	40,9	13,6	45,5	0,0	27,6	18,4	41,8	12,2
LAZIO	26,5	15,5	44,5	13,6	25,0	12,5	54,5	8,0	27,1	16,6	40,6	15,7
ABRUZZO	17,9	12,8	35,9	33,3	24,0	16,0	48,0	12,0	7,1	7,1	14,3	71,4
MOLISE	24,0	16,0	46,0	14,0	19,4	11,1	50,0	19,4	35,7	28,6	35,7	0,0
CAMPANIA	26,1	14,4	49,6	9,9	25,5	10,8	55,9	7,8	26,2	15,5	47,8	10,5
PUGLIA	21,4	16,7	52,4	9,5	17,6	17,6	41,2	23,5	22,4	16,4	55,2	6,0
BASILICATA	21,4	19,6	50,0	8,9	17,6	23,5	58,8	0,0	23,1	17,9	46,2	12,8
CALABRIA	25,9	12,6	45,5	16,1	23,9	9,9	46,5	19,7	27,8	15,3	44,4	12,5
SICILIA	24,8	17,2	43,3	14,8	23,5	23,5	38,2	14,7	24,9	16,5	43,8	14,8
SARDEGNA	31,5	18,8	44,7	5,1	28,6	12,5	57,1	1,8	32,8	21,7	38,9	6,6
ITALIA	23,7	16,6	49,5	10,2	24,1	15,4	51,8	8,7	23,6	17,0	48,9	10,5

Tab.9 - DISTRIBUZIONE REGIONALE DEGLI UTENTI DEI SERVIZI O GRUPPI DI LAVORO RILEVATI

UTENTI TOTALI

REGIONE	2007				2008				2009				2010				2011				2012			
	Maschi	Femmine	Totale	M/F	Maschi	Femmine	Totale	M/F	Maschi	Femmine	Totale	M/F	Maschi	Femmine	Totale	M/F	Maschi	Femmine	Totale	M/F	Maschi	Femmine	Totale	M/F
PIEMONTE	4.360	1.478	5.838	2,9	4.757	1.494	6.251	3,2	4.741	1.444	6.185	3,3	5.384	1.637	7.021	3,3	5.127	1.618	6.745	3,2	5.694	1.830	7.524	3,1
VALLE D'AOSTA	223	58	281	3,8	266	69	335	3,9	291	68	359	4,3	279	74	353	3,8	239	72	311	3,3	251	67	318	3,7
LOMBARDIA	6.983	2.089	9.072	3,3	8.742	2.420	11.162	3,6	9.716	2.418	12.134	4,0	1.660	437	2.097	3,8	7.965	1.887	9.852	4,2	9.289	2.144	11.433	4,3
PROV.AUTON.BOLZANO	1.695	550	2.245	3,1	1.875	579	2.454	3,2	1.744	548	2.292	3,2	1.328	369	1.697	3,6	1.291	421	1.712	3,1	1.372	468	1.840	2,9
PROV.AUTON.TRENTO	1.985	527	2.512	3,8	2.132	595	2.727	3,6	2.225	717	2.942	3,1	1.802	604	2.406	3,0	2.526	562	3.088	4,5	2.825	671	3.496	4,2
VENETO	8.341	2.237	10.578	3,7	10.949	3.099	14.048	3,5	11.492	3.010	14.502	3,8	6.082	1.510	7.592	4,0	5.734	1.518	7.252	3,8	7.768	2.008	9.776	3,9
FRIULI VENEZIA GIULIA	1.902	367	2.269	5,2	2.617	557	3.174	4,7	3.198	758	3.956	4,2	2.799	627	3.426	4,5	555	100	655	5,6	3.053	866	3.919	3,5
LIGURIA	697	269	966	2,6	1.340	471	1.811	2,8	1.207	461	1.668	2,6	1.735	694	2.429	2,5	1.191	432	1.623	2,8	1.353	544	1.897	2,5
EMILIA ROMAGNA	3.911	1.428	5.339	2,7	3.961	1.595	5.556	2,5	4.113	1.573	5.686	2,6	353	126	479	2,8	980	416	1.396	2,4	3.987	1.534	5.521	2,6
TOSCANA	2.732	1.033	3.765	2,6	3.361	1.318	4.679	2,6	779	278	1.057	2,8	3.363	1.311	4.674	2,6	3.696	1.434	5.130	2,6	3.791	1.535	5.326	2,5
UMBRIA	1.594	358	1.952	4,5	1.696	394	2.090	4,3	2.221	488	2.709	4,6	1.301	238	1.539	5,5	2.756	634	3.390	4,3	2.100	463	2.563	4,5
MARCHE	1.195	350	1.545	3,4	1.167	383	1.550	3,0	1.321	352	1.673	3,8	901	325	1.226	2,8	715	298	1.013	2,4	1.027	402	1.429	2,6
LAZIO	2.155	590	2.745	3,7	2.313	678	2.991	3,4	1.701	501	2.202	3,4	693	204	897	3,4	2.270	651	2.921	3,5	1.476	496	1.972	3,0
ABRUZZO	945	305	1.250	3,1	868	268	1.136	3,2	617	253	870	2,4	855	293	1.148	2,9	722	255	977	2,8	874	224	1.098	3,9
MOLISE	-	-	-	-	105	20	125	5,3	368	74	442	5,0	360	72	432	5,0	246	48	294	5,1	369	80	449	4,6
CAMPANIA	1.747	334	2.081	5,2	1.586	313	1.899	5,1	1.100	237	1.337	4,6	1.643	344	1.987	4,8	1.998	475	2.473	4,2	2.204	540	2.744	4,1
PUGLIA	1.327	292	1.619	4,5	1.446	336	1.782	4,3	1.754	364	2.118	4,8	1.226	317	1.543	3,9	966	208	1.174	4,6	321	74	395	4,3
BASILICATA	335	95	430	3,5	350	92	442	3,8	356	100	456	3,6	93	30	123	3,1	375	78	453	4,8	424	95	519	4,5
CALABRIA	1.082	162	1.244	6,7	-	-	-	-	-	-	-	-	-	-	-	-	1.401	229	1.630	6,1	1.218	253	1.471	4,8
SICILIA	1.812	334	2.146	5,4	1.960	376	2.336	5,2	2.350	422	2.772	5,6	1.497	253	1.750	5,9	1.828	322	2.150	5,7	2.399	444	2.843	5,4
SARDEGNA	418	83	501	5,0	-	-	-	-	-	-	-	-	1.771	437	2.208	4,1	3.190	693	3.883	4,6	3.734	844	4.578	4,4
ITALIA	45.439	12.939	58.378	3,5	51.491	15.057	66.548	3,4	51.294	14.066	65.360	3,6	35.125	9.902	45.027	3,5	45.771	12.351	58.122	3,7	55.529	15.582	71.111	3,6

Segue Tab.9

UTENTI GIA' IN CARICO O RIENTRATI

REGIONE	2007				2008				2009				2010				2011				2012			
	Maschi	Femmine	Totale	M/F	Maschi	Femmine	Totale	M/F	Maschi	Femmine	Totale	M/F	Maschi	Femmine	Totale	M/F	Maschi	Femmine	Totale	M/F	Maschi	Femmine	Totale	M/F
PIEMONTE	3.082	1.008	4.090	3,1	3.375	1.083	4.458	3,1	3.302	1.069	4.371	3,1	3.849	1.232	5.081	3,1	3.676	1.236	4.912	3,0	3.973	1.335	5.308	3,0
VALLE D'AOSTA	159	52	211	3,1	181	51	232	3,5	212	54	266	3,9	218	57	275	3,8	210	61	271	3,4	203	59	262	3,4
LOMBARDIA	4.712	1.516	6.228	3,1	5.784	1.622	7.406	3,6	6.281	1.655	7.936	3,8	1.105	322	1.427	3,4	5.577	1.279	6.856	4,4	6.174	1.517	7.691	4,1
PROV.AUTON.BOLZANO	1.131	387	1.518	2,9	1.192	386	1.578	3,1	1.238	402	1.640	3,1	1.041	267	1.308	3,9	1.038	324	1.362	3,2	1.111	347	1.458	3,2
PROV.AUTON.TRENTO	1.257	327	1.584	3,8	1.493	419	1.912	3,6	1.548	470	2.018	3,3	1.369	456	1.825	3,0	1.978	330	2.308	6,0	2.106	405	2.511	5,2
VENETO	5.763	1.590	7.353	3,6	7.866	2.435	10.301	3,2	8.360	2.347	10.707	3,6	4.095	1.081	5.176	3,8	4.154	1.116	5.270	3,7	5.878	1.501	7.379	3,9
FRIULI VENEZIA GIULIA	1.007	210	1.217	4,8	1.372	294	1.666	4,7	1.627	394	2.021	4,1	1.590	373	1.963	4,3	177	37	214	4,8	1.692	519	2.211	3,3
LIGURIA	534	189	723	2,8	1.045	353	1.398	3,0	976	375	1.351	2,6	1.426	566	1.992	2,5	949	349	1.298	2,7	1.155	437	1.592	2,6
EMILIA ROMAGNA	3.097	1.136	4.233	2,7	3.132	1.240	4.372	2,5	3.131	1.227	4.358	2,6	251	87	338	2,9	782	326	1.108	2,4	2.977	1.170	4.147	2,5
TOSCANA	1.964	750	2.714	2,6	2.437	1.000	3.437	2,4	587	215	802	2,7	2.576	995	3.571	2,6	2.796	1.065	3.861	2,6	2.874	1.192	4.066	2,4
UMBRIA	970	224	1.194	4,3	1.105	247	1.352	4,5	1.394	311	1.705	4,5	529	120	649	4,4	1.865	454	2.319	4,1	1.266	297	1.563	4,3
MARCHE	847	246	1.093	3,4	890	265	1.155	3,4	1.056	262	1.318	4,0	685	241	926	2,8	532	217	749	2,5	795	305	1.100	2,6
LAZIO	1.582	416	1.998	3,8	1.632	436	2.068	3,7	1.167	319	1.486	3,7	467	149	616	3,1	1.575	437	2.012	3,6	985	318	1.303	3,1
ABRUZZO	585	158	743	3,7	515	131	646	3,9	323	123	446	2,6	460	149	609	3,1	434	127	561	3,4	558	138	696	4,0
MOLISE	-	-	-	-	78	15	93	5,2	260	45	305	5,8	284	49	333	5,8	210	38	248	5,5	272	68	340	4,0
CAMPANIA	1.238	204	1.442	6,1	1.105	202	1.307	5,5	780	151	931	5,2	1.127	234	1.361	4,8	1.452	328	1.780	4,4	1.574	341	1.915	4,6
PUGLIA	846	168	1.014	5,0	977	220	1.197	4,4	1.174	253	1.427	4,6	897	210	1.107	4,3	703	155	858	4,5	243	58	301	4,2
BASILICATA	209	65	274	3,2	259	71	330	3,6	260	71	331	3,7	71	24	95	3,0	277	58	335	4,8	328	71	399	4,6
CALABRIA	779	112	891	7,0	-	-	-	-	-	-	-	-	-	-	-	-	973	151	1.124	6,4	877	168	1.045	5,2
SICILIA	1.019	196	1.215	5,2	1.097	235	1.332	4,7	1.398	281	1.679	5,0	911	176	1.087	5,2	1.053	199	1.252	5,3	1.527	284	1.811	5,4
SARDEGNA	290	59	349	4,9	-	-	-	-	-	-	-	-	1.274	303	1.577	4,2	2.326	512	2.838	4,5	2.452	578	3.030	4,2
ITALIA	31.071	9.013	40.084	3,4	35.535	10.705	46.240	3,3	35.074	10.024	45.098	3,5	24.225	7.091	31.316	3,4	32.737	8.799	41.536	3,7	39.020	11.108	50.128	3,5

Segue Tab.9

UTENTI NUOVI

REGIONE	2007				2008				2009				2010				2011				2012			
	Maschi	Femmine	Totale	M/F	Maschi	Femmine	Totale	M/F	Maschi	Femmine	Totale	M/F	Maschi	Femmine	Totale	M/F	Maschi	Femmine	Totale	M/F	Maschi	Femmine	Totale	M/F
PIEMONTE	1.278	470	1.748	2,7	1.382	411	1.793	3,4	1.439	375	1.814	3,8	1.535	405	1.940	3,8	1.451	382	1.833	3,8	1.721	495	2.216	3,5
VALLE D'AOSTA	64	6	70	10,7	85	18	103	4,7	79	14	93	5,6	61	17	78	3,6	29	11	40	2,6	48	8	56	6,0
LOMBARDIA	2.271	573	2.844	4,0	2.958	798	3.756	3,7	3.435	763	4.198	4,5	555	115	670	4,8	2.388	608	2.996	3,9	3.115	627	3.742	5,0
PROV.AUTON.BOLZANO	564	163	727	3,5	683	193	876	3,5	506	146	652	3,5	287	102	389	2,8	253	97	350	2,6	261	121	382	2,2
PROV.AUTON.TRENTO	728	200	928	3,6	639	176	815	3,6	677	247	924	2,7	433	148	581	2,9	548	232	780	2,4	719	266	985	2,7
VENETO	2.578	647	3.225	4,0	3.083	664	3.747	4,6	3.132	663	3.795	4,7	1.987	429	2.416	4,6	1.580	402	1.982	3,9	1.890	507	2.397	3,7
FRIULI VENEZIA GIULIA	895	157	1.052	5,7	1.245	263	1.508	4,7	1.571	364	1.935	4,3	1.209	254	1.463	4,8	378	63	441	6,0	1.361	347	1.708	3,9
LIGURIA	163	80	243	2,0	295	118	413	2,5	231	86	317	2,7	309	128	437	2,4	242	83	325	2,9	198	107	305	1,9
EMILIA ROMAGNA	814	292	1.106	2,8	829	355	1.184	2,3	982	346	1.328	2,8	102	39	141	2,6	198	90	288	2,2	1.010	364	1.374	2,8
TOSCANA	768	283	1.051	2,7	924	318	1.242	2,9	192	63	255	3,0	787	316	1.103	2,5	900	369	1.269	2,4	917	343	1.260	2,7
UMBRIA	624	134	758	4,7	591	147	738	4,0	827	177	1.004	4,7	772	118	890	6,5	891	180	1.071	5,0	834	166	1.000	5,0
MARCHE	348	104	452	3,3	277	118	395	2,3	265	90	355	2,9	216	84	300	2,6	183	81	264	2,3	232	97	329	2,4
LAZIO	573	174	747	3,3	681	242	923	2,8	534	182	716	2,9	226	55	281	4,1	695	214	909	3,2	491	178	669	2,8
ABRUZZO	360	147	507	2,4	353	137	490	2,6	294	130	424	2,3	395	144	539	2,7	288	128	416	2,3	316	86	402	3,7
MOLISE	-	-	-	-	27	5	32	5,4	108	29	137	3,7	76	23	99	3,3	36	10	46	3,6	97	12	109	8,1
CAMPANIA	509	130	639	3,9	481	111	592	4,3	320	86	406	3,7	516	110	626	4,7	546	147	693	3,7	630	199	829	3,2
PUGLIA	481	124	605	3,9	469	116	585	4,0	580	111	691	5,2	329	107	436	3,1	263	53	316	5,0	78	16	94	4,9
BASILICATA	126	30	156	4,2	91	21	112	4,3	96	29	125	3,3	22	6	28	3,7	98	20	118	4,9	96	24	120	4,0
CALABRIA	303	50	353	6,1	-	-	-	-	-	-	-	-	-	-	-	-	428	78	506	5,5	341	85	426	4,0
SICILIA	793	138	931	5,7	863	141	1.004	6,1	952	141	1.093	6,8	586	77	663	7,6	775	123	898	6,3	872	160	1.032	5,5
SARDEGNA	128	24	152	5,3	-	-	-	-	-	-	-	-	497	134	631	3,7	864	181	1.045	4,8	1.282	266	1.548	4,8
ITALIA	14.368	3.926	18.294	3,7	15.956	4.352	20.308	3,7	16.220	4.042	20.262	4,0	10.900	2.811	13.711	3,9	13.034	3.552	16.586	3,7	16.509	4.474	20.983	3,7

Tab.10 - DISTRIBUZIONE PER ETA' DEGLI UTENTI DEI SERVIZI O GRUPPI DI LAVORO RILEVATI - ANNO 2012

CLASSI DI ETA'	Nuovi utenti						Utenti già in carico o rientrati						Totale utenti					
	Maschi		Femmine		Totale		Maschi		Femmine		Totale		Maschi		Femmine		Totale	
	N	%	N	%	N	%	N	%	N	%	N	%	N	%	N	%	N	%
<20	141	0,9	47	1,1	188	0,9	153	0,4	48	0,4	201	0,4	294	0,5	95	0,6	389	0,5
20-29	2.241	13,6	460	10,3	2.701	12,9	2.929	7,5	517	4,7	3.446	6,9	5.170	9,3	977	6,3	6.147	8,6
30-39	4.079	24,7	1.013	22,6	5.092	24,3	8.224	21,1	1.799	16,2	10.023	20,0	12.303	22,2	2.812	18,0	15.115	21,3
40-49	4.825	29,2	1.373	30,7	6.198	29,5	12.292	31,5	3.702	33,3	15.994	31,9	17.117	30,8	5.075	32,6	22.192	31,2
50-59	3.170	19,2	945	21,1	4.115	19,6	9.570	24,5	3.083	27,8	12.653	25,2	12.740	22,9	4.028	25,9	16.768	23,6
>=60	2.053	12,4	636	14,2	2.689	12,8	5.852	15,0	1.959	17,6	7.811	15,6	7.905	14,2	2.595	16,7	10.500	14,8
TOTALE	16.509	100,0	4.474	100,0	20.983	100,0	39.020	100,0	11.108	100,0	50.128	100,0	55.529	100,0	15.582	100,0	71.111	100,0

Tab.11 - DISTRIBUZIONE PER ETA' (%) DEGLI UTENTI DEI SERVIZI O GRUPPI DI LAVORO RILEVATI

Totale utenti

CLASSI DI ETA'	maschi								femmine								totale							
	2005	2006	2007	2008	2009	2010	2011	2012	2005	2006	2007	2008	2009	2010	2011	2012	2005	2006	2007	2008	2009	2010	2011	2012
<20	0,8	0,7	0,7	0,6	0,5	0,6	0,5	0,5	0,6	0,8	0,8	0,5	0,6	0,6	0,5	0,6	0,7	0,7	0,7	0,6	0,6	0,6	0,5	0,5
20-29	12,0	10,6	10,1	10,5	11,5	9,2	10,1	9,3	7,5	6,7	6,4	6,5	6,9	6,1	6,3	6,3	11,0	9,8	9,3	9,6	10,5	8,5	9,3	8,6
30-39	25,0	24,5	24,1	24,1	24,0	22,5	23,0	22,2	21,9	20,8	20,3	19,2	18,9	18,3	19,2	18,0	24,3	23,7	23,2	23,0	22,9	21,5	22,2	21,3
40-49	28,1	28,6	29,6	29,7	29,4	29,8	30,9	30,8	31,7	31,9	31,7	31,9	32,3	32,5	32,6	32,6	28,9	29,3	30,1	30,2	30,0	30,4	31,3	31,2
50-59	21,2	21,8	21,8	21,2	21,3	22,9	22,4	22,9	23,3	24,0	24,1	25,0	25,0	24,9	25,2	25,9	21,6	22,3	22,3	22,1	22,1	23,4	23,0	23,6
>=60	13,1	13,7	13,7	13,9	13,2	14,9	13,1	14,2	14,9	15,8	16,8	16,9	16,2	17,6	16,2	16,7	13,5	14,2	14,4	14,6	13,9	15,5	13,8	14,8
TOTALE	100,0	100,0	100,0	100,0	100,0	100,0	100,0	100,0	100,0	100,0	100,0	100,0	100,0	100,0	100,0	100,0	100,0	100,0	100,0	100,0	100,0	100,0	100,0	100,0

Nuovi utenti

CLASSI DI ETA'	maschi								femmine								totale							
	2005	2006	2007	2008	2009	2010	2011	2012	2005	2006	2007	2008	2009	2010	2011	2012	2005	2006	2007	2008	2009	2010	2011	2012
<20	1,3	1,4	1,3	1,2	0,9	1,2	1,0	0,9	1,3	1,5	1,5	1,0	1,2	0,8	1,2	1,1	1,3	1,4	1,3	1,1	1,0	1,1	1,0	0,9
20-29	16,9	14,6	15,1	15,6	16,7	13,6	13,5	13,6	11,1	9,4	9,6	9,1	10,2	8,5	8,8	10,3	15,7	13,5	13,9	14,2	15,4	12,6	12,5	12,9
30-39	26,9	26,1	26,9	26,7	26,4	25,8	25,1	24,7	23,4	22,0	20,7	22,4	21,5	21,7	23,1	22,6	26,1	25,2	25,5	25,8	25,4	25,0	24,7	24,3
40-49	25,9	26,6	27,5	27,5	27,1	27,9	29,7	29,2	30,2	31,1	30,7	30,5	32,2	31,9	31,3	30,7	26,8	27,6	28,2	28,1	28,1	28,7	30,0	29,5
50-59	17,9	19,4	17,9	17,8	18,4	18,9	19,8	19,2	20,3	21,3	21,1	22,2	21,3	21,0	21,8	21,1	18,4	19,8	18,6	18,8	19,0	19,3	20,2	19,6
>=60	11,1	11,9	11,4	11,3	10,6	12,6	10,9	12,4	13,7	14,6	16,4	14,9	13,6	16,0	13,8	14,2	11,6	12,5	12,5	12,0	11,2	13,3	11,5	12,8
TOTALE	100,0	100,0	100,0	100,0	100,0	100,0	100,0	100,0	100,0	100,0	100,0	100,0	100,0	100,0	100,0	100,0	100,0	100,0	100,0	100,0	100,0	100,0	100,0	100,0

Utenti già in carico o rientrati

CLASSI DI ETA'	maschi								femmine								totale							
	2005	2006	2007	2008	2009	2010	2011	2012	2005	2006	2007	2008	2009	2010	2011	2012	2005	2006	2007	2008	2009	2010	2011	2012
<20	0,4	0,4	0,5	0,4	0,4	0,4	0,2	0,4	0,3	0,4	0,5	0,4	0,4	0,5	0,3	0,4	0,4	0,4	0,5	0,4	0,4	0,4	0,2	0,4
20-29	9,1	8,8	7,7	8,2	9,1	7,3	8,7	7,5	5,6	5,5	4,9	5,5	5,6	5,1	5,3	4,7	8,3	8,0	7,1	7,5	8,3	6,8	8,0	6,9
30-39	23,9	23,7	22,8	22,9	22,9	20,9	22,2	21,1	21,2	20,3	20,1	17,9	17,9	16,9	17,7	16,2	23,2	23,0	22,2	21,7	21,8	20,0	21,3	20,0
40-49	29,3	29,6	30,6	30,7	30,5	30,7	31,4	31,5	32,5	32,2	32,2	32,4	32,4	32,7	33,1	33,3	30,1	30,2	31,0	31,1	30,9	31,2	31,8	31,9
50-59	23,1	23,0	23,5	22,7	22,7	24,8	23,4	24,5	24,9	25,2	25,4	26,2	26,4	26,5	26,5	27,8	23,5	23,5	24,0	23,5	23,5	25,1	24,0	25,2
>=60	14,2	14,5	14,8	15,1	14,5	16,0	14,0	15,0	15,5	16,4	16,9	17,7	17,2	18,2	17,1	17,6	14,5	14,9	15,3	15,7	15,1	16,5	14,7	15,6
TOTALE	100,0	100,0	100,0	100,0	100,0	100,0	100,0	100,0	100,0	100,0	100,0	100,0	100,0	100,0	100,0	100,0	100,0	100,0	100,0	100,0	100,0	100,0	100,0	100,0

Tab.12 - ETA' MEDIA DEGLI UTENTI DEI SERVIZI O GRUPPI DI LAVORO RILEVATI - ANNO 2012

REGIONE	Nuovi utenti			Utenti già in carico o rientrati			Totale utenti		
	Maschi	Femmine	Totale	Maschi	Femmine	Totale	Maschi	Femmine	Totale
PIEMONTE	45,9	46,5	46,0	48,2	49,6	48,5	47,5	48,7	47,8
VALLE D'AOSTA	52,2	50,8	53,0	50,1	53,1	51,7	50,5	52,9	52,0
LOMBARDIA	41,9	43,0	42,0	44,6	47,6	45,2	43,7	46,3	44,2
PROV.AUTON.BOLZANO	45,7	47,8	46,4	49,5	50,0	49,6	48,8	49,4	49,0
PROV.AUTON.TRENTO	41,3	42,8	41,2	39,4	39,0	39,2	39,9	40,6	39,8
VENETO	44,4	45,9	44,8	47,4	50,0	48,0	46,6	49,0	47,2
FRIULI VENEZIA GIULIA	43,8	46,6	44,4	47,7	49,7	48,2	45,9	48,5	46,5
LIGURIA	46,7	46,5	46,7	48,6	50,0	49,0	48,3	49,3	48,6
EMILIA ROMAGNA	44,0	46,2	44,6	48,4	49,0	48,6	47,3	48,4	47,6
TOSCANA	43,9	45,2	44,3	47,7	49,4	48,2	46,8	48,4	47,3
UMBRIA	41,6	43,9	42,0	41,3	45,1	42,0	41,4	44,6	42,0
MARCHE	44,6	45,2	44,8	46,3	48,7	47,5	45,9	47,9	46,9
LAZIO	43,2	42,9	42,8	46,0	45,1	45,6	45,0	44,3	44,7
ABRUZZO	43,4	45,0	43,9	46,4	48,4	47,3	45,3	47,1	46,1
MOLISE	48,9	49,5	52,1	49,9	45,8	49,5	49,7	46,4	49,9
CAMPANIA	42,8	43,2	42,7	44,6	44,4	44,5	44,1	44,0	44,0
PUGLIA	43,2	47,6	43,1	45,0	46,2	45,3	44,6	46,5	44,9
BASILICATA	44,6	43,7	44,1	47,4	48,6	48,0	46,8	47,3	47,2
CALABRIA	38,8	35,8	35,4	44,7	39,5	50,4	41,8	36,5	41,2
SICILIA	40,3	39,4	39,8	42,3	42,8	42,8	41,6	41,6	41,8
SARDEGNA	46,7	46,5	46,8	47,6	48,3	47,8	47,3	47,7	47,5
ITALIA	43,6	44,9	43,9	46,2	48,2	46,8	45,5	47,3	45,9

Tab. 13 - ETA' MEDIA DEGLI UTENTI DEI SERVIZI

ANNO	NUOVI UTENTI		GIA' IN CARICO	
	Maschi	Femmine	Maschi	Femmine
1996	44,7	45,2	46,5	46,4
1997	44,2	44,7	45,7	46,1
1998	44,6	45,9	46,7	47,0
1999	43,8	45,3	46,2	46,3
2000	43,8	45,4	46,5	46,7
2001	44,0	45,4	46,6	47,0
2002	43,3	45,2	45,9	46,8
2003	43,0	45,9	45,7	47,9
2004	42,8	45,3	45,8	46,9
2005	42,1	44,3	45,3	46,8
2006	42,9	45,1	45,5	47,1
2007	42,5	45,5	45,9	47,3
2008	42,4	45,4	45,8	47,7
2009	42,2	44,8	45,4	47,6
2010	43,3	45,7	46,5	47,9
2011	43,2	45,0	45,6	47,7
2012	43,6	44,9	46,2	48,2

Tab.14 - UTENTI DISTRIBUITI PER BEVANDA ALCOLICA DI USO PREVALENTE (%) - ANNO 2012

REGIONE	SUPERALCOLICI			APERITIVI, AMARI, DIGESTIVI			VINI			BIRRA			ALTRO		
	Maschi	Femmine	Totale	Maschi	Femmine	Totale	Maschi	Femmine	Totale	Maschi	Femmine	Totale	Maschi	Femmine	Totale
PIEMONTE	14,2	15,8	14,6	3,9	6,2	4,5	46,7	49,4	47,4	18,9	14,4	17,8	16,3	14,2	15,8
VALLE D'AOSTA	4,4	4,5	4,4	0,0	3,0	0,6	79,7	82,1	80,2	15,9	10,4	14,8	-	-	-
LOMBARDIA	11,0	11,2	11,0	4,4	4,0	4,3	46,9	59,9	49,3	29,0	18,9	27,1	8,8	6,1	8,3
PROV.AUTON.BOLZANO	-	-	-	-	-	-	-	-	-	-	-	-	-	-	-
PROV.AUTON.TRENTO	4,0	6,0	4,3	1,0	3,0	1,3	81,0	75,0	80,1	14,0	16,0	14,3	-	-	-
VENETO	5,7	7,7	6,1	4,7	6,3	5,0	61,3	65,5	62,2	26,8	18,8	25,1	1,5	1,8	1,5
FRIULI VENEZIA GIULIA	4,1	8,2	5,0	1,5	2,4	1,7	42,5	44,0	42,8	30,9	25,1	29,7	20,9	20,4	20,8
LIGURIA	11,7	14,1	12,2	10,4	15,0	11,4	44,8	50,7	46,2	31,6	19,1	28,7	1,6	1,1	1,5
EMILIA ROMAGNA	13,4	11,7	12,9	3,7	3,1	3,6	58,8	66,3	60,9	23,5	18,7	22,2	0,6	0,2	0,5
TOSCANA	11,7	10,4	11,3	4,9	4,0	4,7	54,4	58,1	55,4	21,5	18,1	20,6	7,4	9,4	8,0
UMBRIA	10,3	11,2	10,4	7,6	10,7	8,2	40,6	42,6	41,0	40,5	34,2	39,4	1,0	1,3	1,1
MARCHE	6,0	5,4	5,8	1,8	1,3	1,7	62,0	64,4	62,7	11,7	14,6	12,5	18,4	14,3	17,2
LAZIO	12,8	12,8	12,8	4,2	4,8	4,3	59,4	59,8	59,5	23,6	22,6	23,4	-	-	-
ABRUZZO	8,0	7,3	7,8	10,1	9,0	9,8	52,5	53,9	52,8	29,3	28,6	29,1	0,1	1,2	0,4
MOLISE	26,1	22,2	25,4	4,6	11,1	5,8	42,9	51,9	44,5	26,4	14,8	24,3	-	-	-
CAMPANIA	21,4	15,0	20,1	7,8	5,1	7,3	51,1	55,7	52,1	17,4	20,7	18,1	2,3	3,4	2,5
PUGLIA	26,9	23,0	26,1	6,2	6,8	6,3	38,9	55,4	42,0	25,9	13,5	23,6	2,2	1,4	2,0
BASILICATA	13,0	12,2	12,8	4,5	5,1	4,6	45,9	53,1	47,3	26,9	24,5	26,5	9,7	5,1	8,8
CALABRIA	17,7	17,1	17,6	4,9	4,4	4,8	48,1	47,2	48,0	28,9	27,0	28,6	0,4	4,4	1,0
SICILIA	20,7	22,0	20,9	8,5	12,7	9,2	40,2	41,3	40,4	29,5	22,2	28,3	1,1	1,8	1,2
SARDEGNA	7,7	10,8	8,3	5,1	11,3	6,1	44,0	41,2	43,5	42,4	36,4	41,4	0,8	0,3	0,7
ITALIA	8,2	9,9	8,6	3,3	5,0	3,6	63,0	62,0	62,8	21,7	19,0	21,2	3,7	4,1	3,8

Tab.15 - UTENTI DISTRIBUITI PER BEVANDA ALCOLICA DI USO PREVALENTE (%)

ANNO	SUPERALCOLICI			APERITIVI, AMARI, DIGESTIVI			VINI			BIRRA			ALTRO		
	Maschi	Femmine	Totale	Maschi	Femmine	Totale	Maschi	Femmine	Totale	Maschi	Femmine	Totale	Maschi	Femmine	Totale
1996	9,9	9,2	9,8	4,4	7,0	5,0	68,8	66,7	68,3	14,2	13,5	14,1	2,6	3,5	2,8
1997	11,0	10,8	11,0	4,9	7,6	5,5	66,2	65,0	65,9	14,9	14,1	14,7	3,1	2,5	2,9
1998	11,1	12,7	11,5	4,5	7,8	5,3	67,2	63,0	66,3	15,0	12,9	14,5	2,1	3,6	2,5
1999	10,8	11,3	10,9	4,4	6,6	4,9	64,3	63,9	64,2	18,2	15,0	17,5	2,3	3,1	2,5
2000	9,8	10,7	10,0	4,1	6,3	4,6	62,0	61,4	61,9	20,5	17,3	19,8	3,5	4,4	3,7
2001	10,6	9,9	10,4	3,9	6,1	4,4	62,6	62,9	62,6	19,7	17,0	19,1	3,2	4,1	3,4
2002	12,0	11,4	11,9	4,8	5,9	5,0	59,6	60,5	59,8	21,1	18,1	20,4	2,6	4,1	2,9
2003	12,6	11,7	12,4	4,6	5,4	4,8	57,5	59,3	57,9	21,9	18,5	21,2	3,4	5,1	3,8
2004	10,8	11,3	10,9	4,2	5,5	4,5	57,2	59,6	57,7	23,9	19,1	22,9	3,9	4,5	4,0
2005	11,6	11,7	11,6	4,8	5,8	5,0	55,5	58,4	56,1	24,5	19,5	23,5	3,6	4,5	3,8
2006	10,6	11,0	10,7	4,9	4,7	4,9	57,2	61,1	58,0	23,8	19,3	22,8	3,5	4,0	3,6
2007	11,4	11,1	11,4	5,4	5,5	5,4	55,7	61,0	56,9	24,8	19,4	23,6	2,6	3,0	2,7
2008	10,4	11,1	10,5	4,7	5,6	4,9	56,4	60,4	57,2	25,0	19,1	23,7	3,6	3,9	3,6
2009	7,7	10,6	8,1	3,5	5,3	3,7	64,2	58,9	63,4	22,4	21,7	22,3	2,3	3,4	2,5
2010	6,9	8,5	7,2	2,7	4,2	3,0	68,2	66,1	67,8	20,0	18,4	19,7	2,1	2,9	2,3
2011	11,9	11,3	11,8	5,4	6,1	5,5	51,8	58,1	53,1	27,0	21,4	25,8	3,9	3,0	3,7
2012	8,2	9,9	8,6	3,3	5,0	3,6	63,0	62,0	62,8	21,7	19,0	21,2	3,7	4,1	3,8

Tab.16 - USO DI SOSTANZE STUPEFACENTI E PSICOTROPE E DI FARMACI - ANNO 2012

REGIONE	Uso concomitante di sostanze stupefacenti e psicotrope		Abuso o uso improprio di farmaci	
	Numero di utenti	Percentuale sul totale utenti	Numero di utenti	Percentuale sul totale utenti
PIEMONTE	487	6,5	212	2,8
VALLE D'AOSTA	11	3,5	10	3,1
LOMBARDIA	1202	11,0	110	1,0
PROV.AUTON.BOLZANO	78	4,2	23	1,3
PROV.AUTON.TRENTO	30	0,9	0	0,0
VENETO	677	6,9	283	2,9
FRIULI VENEZIA GIULIA	368	9,4	212	5,4
LIGURIA	197	10,4	63	3,3
EMILIA ROMAGNA	479	8,7	380	6,9
TOSCANA	509	9,6	140	2,6
UMBRIA	241	9,4	87	3,4
MARCHE	204	14,3	42	2,9
LAZIO	346	17,5	177	9,0
ABRUZZO	67	6,1	69	6,3
MOLISE	14	3,1	34	7,6
CAMPANIA	479	17,5	253	9,2
PUGLIA	45	11,4	23	5,8
BASILICATA	33	6,4	17	3,3
CALABRIA	202	13,7	45	3,1
SICILIA	489	17,2	201	7,1
SARDEGNA	248	5,4	230	5,0
ITALIA	6406	9,0	2611	3,7

**Tab. 17 - USO DI SOSTANZE STUPEFACENTI
E PSICOTROPE**

ANNO	Percentuali sul totale utenti	
	Uso concomitante di sostanze stupefacenti e psicotrope	Abuso o uso improprio di farmaci
1996	5,7	6,3
1997	6,8	7,5
1998	5,9	7,2
1999	7,0	6,7
2000	7,3	6,6
2001	7,6	5,7
2002	8,9	6,6
2003	9,1	5,8
2004	9,0	5,4
2005	8,4	5,0
2006	8,6	5,9
2007	10,4	6,5
2008	10,0	5,5
2009	8,6	5,1
2010	8,3	4,3
2011	9,8	4,8
2012	9,0	3,7

Tab.18 - TRATTAMENTI EFFETTUATI DAI SERVIZI O GRUPPI DI LAVORO: percentuale di soggetti trattati per tipologia di programma - ANNO 2012

REGIONE	Medico farmacologico ambulatoriale	Psicoterapeutico		Counseling all'utente o alla famiglia	Inserimento nei gruppi di auto/muto aiuto	Trattamento socio- riabilitativo	Inserimento in comunità di carattere resid. o semiresid.	Ricovero ospedaliero o day hospital per:			Ricovero in casa di cura privata convenzionata per:			Altro
		individuale	di gruppo o familiare					sindrome di dipendenza da alcool	altre patologie alcoolcorrelate	altro	sindrome di dipendenza da alcool	altre patologie alcoolcorrelate	altro	
PIEMONTE	27,5	9,4	2,7	30,2	5,2	12,4	2,5	0,9	0,3	0,3	1,5	0,3	0,1	7,1
VALLE D'AOSTA	40,9	5,6	2,0	16,7	3,6	10,0	10,9	10,3	0,0	0,0	0,0	0,0	0,0	0,0
LOMBARDIA	22,2	8,6	3,6	23,7	1,3	20,5	2,2	0,8	0,1	0,2	0,2	0,0	0,0	16,7
PROV.AUTON.BOLZANO	18,7	11,4	2,6	21,2	4,8	1,3	5,1	4,0	0,0	0,0	2,8	0,0	0,0	28,1
PROV.AUTON.TRENTO	8,5	0,0	0,0	69,9	11,4	5,3	1,1	1,0	0,2	0,0	2,5	0,1	0,0	0,0
VENETO	25,7	5,1	3,9	25,3	10,6	11,6	2,0	2,6	1,4	0,0	0,3	0,2	0,0	11,3
FRIULI VENEZIA GIULIA	13,6	3,7	5,4	28,3	10,7	10,5	0,7	6,8	0,1	0,6	0,2	0,0	3,6	15,8
LIGURIA	40,9	12,7	5,6	22,4	4,4	7,4	2,9	1,7	0,4	0,0	1,4	0,1	0,0	0,0
EMILIA ROMAGNA	47,7	2,9	1,8	10,8	2,7	22,4	4,3	0,3	0,1	0,6	0,4	0,2	0,3	5,7
TOSCANA	35,4	3,2	1,4	26,7	11,2	12,2	4,0	2,2	0,6	0,4	0,4	0,2	0,0	1,9
UMBRIA	16,3	9,4	2,5	45,1	12,3	7,5	2,6	1,2	0,3	0,0	2,8	0,0	0,0	0,0
MARCHE	24,8	14,9	3,4	30,0	0,9	13,6	4,5	3,6	1,0	0,0	3,0	0,1	0,0	0,0
LAZIO	27,1	13,8	5,0	24,1	6,9	12,8	3,1	1,6	1,2	0,0	2,6	0,2	0,0	1,7
ABRUZZO	19,6	5,6	1,7	24,1	2,7	8,0	1,1	0,6	0,4	0,1	1,0	0,0	0,0	35,0
MOLISE	23,3	15,2	6,2	25,1	6,8	19,7	1,8	0,6	0,8	0,0	0,4	0,1	0,0	0,0
CAMPANIA	31,7	9,3	4,2	28,2	4,3	12,7	2,2	2,6	2,2	0,0	1,7	0,7	0,0	0,3
PUGLIA	19,1	14,2	6,4	24,3	1,3	22,4	5,3	2,6	2,8	0,0	1,3	0,0	0,0	0,2
BASILICATA	23,6	13,5	5,6	23,4	9,0	17,7	2,8	2,0	1,2	0,3	0,8	0,0	0,0	0,0
CALABRIA	36,7	5,1	3,4	34,7	1,0	15,5	1,3	2,0	0,3	0,0	0,0	0,0	0,0	0,0
SICILIA	28,7	12,3	4,8	26,3	3,3	17,8	2,7	1,5	1,5	0,0	0,8	0,3	0,0	0,0
SARDEGNA	34,7	6,9	5,2	26,7	10,9	8,2	3,2	1,9	1,6	0,0	0,6	0,1	0,0	0,1
ITALIA	27,3	7,5	3,5	26,5	6,3	13,5	2,6	1,9	0,7	0,2	0,9	0,1	0,2	8,8

Tab.19 - TRATTAMENTI EFFETTUATI DAI SERVIZI O GRUPPI DI LAVORO
percentuale di soggetti trattati per tipologia di programma

		2005	2006	2007	2008	2009	2010	2011	2012
Medico farmacologico ambulatoriale		28,2	30,3	29,4	30,0	28,9	27,0	26,8	27,3
Psicoterapeutico	individuale	7,0	7,1	6,6	6,7	6,9	8,1	7,9	7,5
	di gruppo o familiare	4,6	4,1	3,0	3,6	3,3	4,6	3,4	3,5
Counseling all'utente o alla famiglia		26,1	26,4	28,3	26,5	26,5	27,2	29,0	26,5
Inserimento nei gruppi di auto/mutuo aiuto		9,8	8,8	8,5	7,8	7,0	7,0	7,4	6,3
Trattamento socio-riabilitativo		12,1	13,0	13,7	14,0	14,5	14,6	13,3	13,5
Inserimento in comunità di carattere resid. o semiresid.		2,5	2,5	2,9	2,7	2,7	2,7	2,7	2,6
Ricovero ospedaliero o day hospital per:	sindrome di dipendenza da alcool	2,7	2,8	2,3	2,3	2,1	2,3	1,7	1,9
	altre patologie alcoolcorrelate	1,2	1,1	1,1	1,0	1,0	1,3	1,0	0,7
	altro	0,5	0,4	0,5	0,4	0,4	0,4	0,2	0,2
Ricovero in casa di cura privata convenzionata per:	sindrome di dipendenza da alcool	1,6	0,9	1,0	1,0	1,0	1,1	1,1	0,9
	altre patologie alcoolcorrelate	0,4	0,1	0,2	0,1	0,2	0,2	0,1	0,1
	altro	0,4	0,5	0,5	0,3	0,4	0,4	0,0	0,2
Altro		2,8	1,8	2,1	3,5	5,2	3,1	5,3	8,8

Tab.20 - FUNZIONI PREVISTE DAL MODELLO ORGANIZZATIVO-FUNZIONALE DEL SERVIZIO O GRUPPO DI LAVORO - ANNO 2012

Percentuali di servizi o gruppi di lavoro (sul totale dei rilevati) che hanno svolto le specifiche funzioni												
REGIONE	Prevenzione	Accoglienza, osservazione e diagnosi	Programmi terapeutico-riabilitativi		Funzioni di coordinamento						Formazione del personale e sensibilizzazione	Altro
			Definizione	Attuazione	Interventi di altre strutture/servizi sanitari pubblici	Medico di famiglia	Interventi di altre strutture o servizi privati e del volontariato	Con i servizi ospedalieri (ricovero soggetti in fase acuta)	Con il servizio sociale pubblico	Rilevazione epidemiologica		
PIEMONTE	90,9	98,5	98,5	95,5	68,2	84,8	80,3	84,8	93,9	54,5	78,8	7,6
VALLE D'AOSTA	100,0	100,0	100,0	100,0	100,0	100,0	100,0	100,0	100,0	-	100,0	-
LOMBARDIA	91,8	100,0	100,0	100,0	79,6	98,0	81,6	100,0	100,0	71,4	83,7	18,4
PROV.AUTON.BOLZANO	100,0	100,0	83,3	83,3	66,7	83,3	66,7	83,3	83,3	66,7	100,0	-
PROV.AUTON.TRENTO	100,0	90,0	100,0	100,0	100,0	100,0	100,0	100,0	100,0	90,0	100,0	50,0
VENETO	93,8	100,0	100,0	100,0	90,6	100,0	93,8	96,9	100,0	59,4	87,5	21,9
FRIULI VENEZIA GIULIA	100,0	100,0	100,0	100,0	100,0	100,0	100,0	100,0	100,0	100,0	100,0	50,0
LIGURIA	100,0	100,0	100,0	100,0	80,0	100,0	80,0	100,0	100,0	100,0	100,0	20,0
EMILIA ROMAGNA	-	-	-	-	-	-	-	-	-	-	-	-
TOSCANA	97,6	97,6	97,6	97,6	90,2	95,1	90,2	90,2	97,6	87,8	95,1	63,4
UMBRIA	100,0	100,0	100,0	100,0	90,9	100,0	100,0	100,0	100,0	72,7	100,0	27,3
MARCHE	100,0	100,0	100,0	100,0	85,7	92,9	92,9	100,0	100,0	64,3	92,9	7,1
LAZIO	76,7	100,0	100,0	96,7	66,7	76,7	80,0	73,3	96,7	66,7	70,0	3,3
ABRUZZO	75,0	75,0	75,0	75,0	-	75,0	50,0	50,0	75,0	75,0	75,0	25,0
MOLISE	100,0	100,0	83,3	100,0	66,7	100,0	100,0	100,0	100,0	83,3	83,3	-
CAMPANIA	97,6	100,0	97,6	100,0	69,0	76,2	81,0	83,3	81,0	66,7	88,1	4,8
PUGLIA	90,9	100,0	100,0	100,0	81,8	81,8	81,8	81,8	90,9	72,7	81,8	9,1
BASILICATA	100,0	100,0	100,0	100,0	66,7	100,0	100,0	100,0	66,7	83,3	100,0	-
CALABRIA	100,0	100,0	100,0	100,0	100,0	100,0	100,0	100,0	100,0	100,0	100,0	50,0
SICILIA	94,0	96,0	96,0	98,0	66,0	84,0	72,0	88,0	84,0	64,0	70,0	18,0
SARDEGNA	82,4	94,1	94,1	94,1	64,7	88,2	76,5	82,4	94,1	52,9	88,2	-
ITALIA	83,7	88,5	88,1	88,1	68,1	80,2	75,1	80,4	83,9	61,5	76,0	16,5

Tab.21 - FUNZIONI PREVISTE DAL MODELLO ORGANIZZATIVO-FUNZIONALE DEL SERVIZIO O GRUPPO DI LAVORO

Percentuali di servizi o gruppi di lavoro (sul totale dei rilevati) che hanno svolto le specifiche funzioni												
ANNI	Prevenzione	Accoglienza, osservazione e diagnosi	Programmi terapeutico-riabilitativi		Funzioni di coordinamento					Formazione del personale e sensibilizzazione	Altro	
			Definizione	Attuazione	Interventi di altre strutture/servizi sanitari pubblici	Medico di famiglia	Interventi di altre strutture o servizi privati e del volontariato	Con i servizi ospedalieri (ricovero soggetti in fase acuta)	Con il servizio sociale pubblico			Rilevazione epidemiologica
1996	86,3	95,6	82,7	93,0	59,8	80,8	76,4	82,3	86,0	48,3	70,1	14,4
1997	75,1	83,7	78,2	81,0	50,2	72,7	59,5	73,4	73,7	43,9	62,3	14,9
1998	84,0	96,3	89,9	91,8	62,7	83,2	74,3	83,2	82,8	55,2	71,3	21,3
1999	88,0	98,8	93,7	94,6	62,0	85,6	74,9	85,3	83,8	56,0	68,3	18,9
2000	87,6	94,3	92,4	93,3	61,9	87,9	77,8	86,0	89,8	57,5	74,0	15,2
2001	81,2	87,3	84,9	85,2	57,4	75,0	67,9	77,2	78,7	48,8	65,4	10,5
2002	88,7	95,7	92,7	94,1	58,4	84,9	72,1	83,2	85,6	53,2	68,3	13,2
2003	90,0	95,7	92,9	93,8	61,6	85,4	71,2	86,1	89,3	54,1	71,2	12,6
2004	88,7	95,9	93,2	95,5	62,1	83,9	70,1	85,5	88,7	56,2	72,6	18,6
2005	90,3	97,1	95,4	96,4	63,8	86,7	72,1	88,6	86,7	59,2	70,1	17,2
2006	82,9	90,5	89,7	89,7	60,0	79,8	68,8	82,4	83,3	56,9	67,0	15,4
2007	82,2	87,7	86,0	85,2	58,3	78,0	69,3	79,0	81,8	55,5	65,0	20,1
2008	83,7	87,6	86,5	86,3	59,3	77,3	71,2	79,3	81,3	57,5	66,0	20,0
2009	67,3	69,3	67,9	69,3	52,7	62,8	58,2	63,8	64,6	50,0	56,6	11,7
2010	92,0	94,4	93,8	93,8	79,0	87,3	83,0	89,5	88,3	69,4	81,2	33,6
2011	90,5	95,3	94,5	93,5	71,6	84,1	77,9	84,6	88,1	62,7	76,9	17,4
2012	83,7	88,5	88,1	88,1	68,1	80,2	75,1	80,4	83,9	61,5	76,0	16,5

**Tab.22 - PERCENTUALI* DI SERVIZI O GRUPPI DI LAVORO CHE HANNO SVOLTO ATTIVITA' DI COLLABORAZIONE
CON IL VOLONTARIATO E PRIVATO SOCIALE - ANNO 2012**

a) Enti o associazioni del volontariato e privato sociale

REGIONE	Gruppi auto \ mutuo aiuto			Comunità terapeutiche residenziali o semiresidenziali	Cooperative sociali per la gestione di servizi socio- sanitari ed educativi	Cooperative sociali per l'inserimento lavorativo di persone svantaggiate	Altro
	CAT	AA	Altro				
PIEMONTE	65,2	40,9	16,7	47,0	33,3	60,6	6,1
VALLE D'AOSTA	100,0	100,0	100,0	100,0	100,0	-	-
LOMBARDIA	75,5	69,4	8,2	59,2	34,7	61,2	-
PROV.AUTON.BOLZANO	16,7	66,7	66,7	33,3	16,7	50,0	-
PROV.AUTON.TRENTO	100,0	50,0	-	60,0	60,0	60,0	-
VENETO	90,6	81,3	31,3	56,3	25,0	68,8	15,6
FRIULI VENEZIA GIULIA	100,0	83,3	16,7	16,7	50,0	50,0	16,7
LIGURIA	100,0	100,0	-	60,0	20,0	40,0	-
EMILIA ROMAGNA	-	-	-	-	-	-	-
TOSCANA	68,3	41,5	26,8	39,0	24,4	34,1	7,3
UMBRIA	90,9	54,5	18,2	81,8	63,6	36,4	-
MARCHE	50,0	57,1	-	50,0	21,4	57,1	7,1
LAZIO	46,7	56,7	16,7	66,7	30,0	50,0	6,7
ABRUZZO	100,0	25,0	25,0	50,0	50,0	25,0	-
MOLISE	66,7	33,3	-	66,7	-	-	-
CAMPANIA	35,7	23,8	14,3	45,2	16,7	21,4	4,8
PUGLIA	45,5	-	9,1	18,2	18,2	9,1	-
BASILICATA	100,0	50,0	33,3	66,7	-	33,3	-
CALABRIA	-	-	50,0	100,0	50,0	50,0	-
SICILIA	28,0	16,0	-	48,0	18,0	30,0	2,0
SARDEGNA	88,2	23,5	29,4	58,8	47,1	52,9	11,8
ITALIA	55,9	40,3	14,3	46,3	25,8	40,7	4,6

*=calcolate sul totale dei servizi o gruppi di lavoro che hanno fornito l'informazione (modello ALC.07)

Segue tab.22

b) Enti privati

REGIONE	Case di cura convenzionate	Case di cura private	Altro
PIEMONTE	31,8	1,5	4,5
VALLE D'AOSTA	-	-	-
LOMBARDIA	26,5	-	-
PROV.AUTON.BOLZANO	33,3	-	16,7
PROV.AUTON.TRENTO	20,0	-	-
VENETO	9,4	-	3,1
FRIULI VENEZIA GIULIA	-	-	-
LIGURIA	20,0	-	-
EMILIA ROMAGNA	-	-	-
TOSCANA	2,4	-	2,4
UMBRIA	54,5	-	-
MARCHE	35,7	7,1	-
LAZIO	46,7	-	-
ABRUZZO	50,0	-	-
MOLISE	16,7	-	-
CAMPANIA	23,8	2,4	-
PUGLIA	-	-	-
BASILICATA	-	-	-
CALABRIA	-	-	-
SICILIA	16,0	-	-
SARDEGNA	17,6	-	-
ITALIA	20,3	0,7	1,3

Tab.23 - NUMERO MEDIO* DI ENTI O ASSOCIAZIONI DEL VOLONTARIATO E PRIVATO SOCIALE CHE HANNO COLLABORATO CON I SERVIZI O GRUPPI DI LAVORO - ANNO 2012

a) Enti o associazioni del volontariato e privato sociale

REGIONE	Gruppi auto \ mutuo aiuto			Comunità terapeutiche residenziali o semiresidenziali	Cooperative sociali per la gestione di servizi socio-sanitari ed educativi	Cooperative sociali per l'inserimento lavorativo di persone svantaggiate	Altro
	CAT	AA	Altro				
PIEMONTE	3,9	1,6	1,5	3,3	2,4	3,2	1,5
VALLE D'AOSTA	6,0	7,0	1,0	4,0	1,0	-	-
LOMBARDIA	5,0	2,6	1,5	5,0	2,9	4,4	-
PROV.AUTON.BOLZANO	8,0	2,3	4,3	5,0	1,0	8,0	-
PROV.AUTON.TRENTO	15,9	2	-	2,7	1,7	2,0	-
VENETO	22,6	4,7	3,9	2,7	2,1	3,5	3,8
FRIULI VENEZIA GIULIA	71,3	4,4	26,0	1,0	1,3	3,0	1,0
LIGURIA	9,6	3,0	-	1,7	1,0	1,5	-
EMILIA ROMAGNA	-	-	-	-	-	-	-
TOSCANA	7,3	3,1	2,4	2,8	1,9	2,9	1,0
UMBRIA	3,8	1,2	1,0	2,1	1,7	1,3	-
MARCHE	1,9	1,3	-	2,1	2,0	1,9	2,0
LAZIO	2,9	1,8	1,0	3,9	2,0	1,6	2,5
ABRUZZO	3,0	3,0	1,0	4,5	3,0	1,0	-
MOLISE	3,3	1,0	-	3,0	-	-	-
CAMPANIA	3,1	1,7	1,2	4,3	2,4	2,0	4,0
PUGLIA	1,8	-	1,0	1,0	4,0	1,0	-
BASILICATA	4,5	1,7	1,0	2,5	-	1,5	-
CALABRIA	-	-	2,0	1,0	2,0	1,0	-
SICILIA	2,3	1,1	-	2,1	1,6	1,6	5,0
SARDEGNA	13,3	1,5	5,2	6,0	4,8	3,1	11,0
ITALIA	9,0	2,5	2,7	3,4	2,4	2,9	3,4

*=per servizio o gruppo di lavoro (solo per i servizi o gruppi di lavoro che hanno svolto attività di collaborazione)

Segue tab.23

b) Enti privati

REGIONE	Case di cura convenzionate	Case di cura private	Altro
PIEMONTE	2,6	2,0	3,0
VALLE D'AOSTA	-	-	-
LOMBARDIA	2,0	-	-
PROV.AUTON.BOLZANO	1,5	-	1,0
PROV.AUTON.TRENTO	1,0	-	-
VENETO	2,3	-	1,0
FRIULI VENEZIA GIULIA	-	-	-
LIGURIA	2,0	-	-
EMILIA ROMAGNA	-	-	-
TOSCANA	1,0	-	1,0
UMBRIA	1,7	-	-
MARCHE	1,2	3,0	-
LAZIO	3,6	-	-
ABRUZZO	4,0	-	-
MOLISE	2,0	-	-
CAMPANIA	1,8	1,0	-
PUGLIA	-	-	-
BASILICATA	-	-	-
CALABRIA	-	-	-
SICILIA	1,3	-	-
SARDEGNA	2,0	-	-
ITALIA	2,2	2,0	2,0

**Tab.24 - PERCENTUALI * DI ENTI O ASSOCIAZIONI DEL VOLONTARIATO E PRIVATO SOCIALE
ISCRITTI ALL'ALBO DEL VOLONTARIATO - ANNO 2012**

REGIONE	Gruppi auto \ mutuo aiuto			Comunità terapeutiche residenziali o semiresidenziali	Cooperative sociali per la gestione di servizi socio-sanitari ed educativi	Cooperative sociali per l'inserimento lavorativo di persone svantaggiate	Altro
	CAT	AA	Altro				
PIEMONTE	85,5	70,5	68,8	19,8	19,2	38,6	0,0
VALLE D'AOSTA	100,0	100,0	0,0	0,0	0,0	0,0	0,0
LOMBARDIA	58,6	32,2	0,0	6,2	0,0	20,6	0,0
PROV.AUTON.BOLZANO	0,0	11,1	23,5	80,0	0,0	33,3	0,0
PROV.AUTON.TRENTO	59,7	80,0	0	62,5	60,0	58,3	0,0
VENETO	72,2	35,2	69,2	22,4	47,1	30,8	5,3
FRIULI VENEZIA GIULIA	37,4	0,0	0,0	0,0	0,0	33,3	0,0
LIGURIA	87,5	46,7	0,0	40,0	0,0	0,0	0,0
EMILIA ROMAGNA	-	-	-	-	-	-	-
TOSCANA	52,2	19,2	11,5	20,0	21,1	17,1	33,3
UMBRIA	63,2	57,1	50,0	5,3	16,7	40,0	0,0
MARCHE	53,8	20,0	0,0	0,0	33,3	26,7	100,0
LAZIO	43,9	16,7	20,0	7,7	38,9	25,0	0,0
ABRUZZO	75,0	0,0	0,0	100,0	100,0	100,0	0,0
MOLISE	92,3	100,0	0,0	25,0	0,0	0,0	0,0
CAMPANIA	32,6	23,5	42,9	24,7	52,9	55,6	100,0
PUGLIA	77,8	0,0	100,0	200,0	50,0	100,0	0,0
BASILICATA	92,6	80,0	100,0	10,0	0,0	100,0	0,0
CALABRIA	0,0	0,0	100,0	50,0	0,0	0,0	0,0
SICILIA	28,1	33,3	0,0	27,5	14,3	25,0	0,0
SARDEGNA	37,0	33,3	46,2	23,3	26,3	42,9	0,0
ITALIA	58,2	35,2	37,9	19,8	25,5	31,2	16,9

*=calcolate sul totale di enti o associazioni del volontariato e privato sociale con i quali il servizio o gruppo di lavoro ha svolto attività di collaborazione

**Tab.25 - PERCENTUALI * DI ENTI O ASSOCIAZIONI DEL VOLONTARIATO E PRIVATO SOCIALE
ISCRITTI AD ALTRO ALBO REGIONALE - ANNO 2012**

REGIONE	Gruppi auto \ mutuo aiuto			Comunità terapeutiche residenziali o semiresidenziali	Cooperative sociali per la gestione di servizi socio-sanitari ed educativi	Cooperative sociali per l'inserimento lavorativo di persone svantaggiate	Altro
	CAT	AA	Altro				
PIEMONTE	5,4	4,5	12,5	62,4	67,3	48,8	50,0
VALLE D'AOSTA	0,0	0,0	0,0	100,0	100,0	0,0	0,0
LOMBARDIA	18,8	18,9	66,7	40,4	53,1	29,8	0,0
PROV.AUTON.BOLZANO	0,0	0,0	29,4	10,0	0,0	0,0	0,0
PROV.AUTON.TRENTO	0,0	0,0	0,0	0,0	0,0	0,0	0,0
VENETO	10,4	0,0	5,1	42,9	17,6	29,5	26,3
FRIULI VENEZIA GIULIA	0,0	0,0	0,0	0,0	25,0	66,7	100,0
LIGURIA	0,0	6,7	0,0	0,0	0,0	0,0	0,0
EMILIA ROMAGNA	-	-	-	-	-	-	-
TOSCANA	23,2	3,8	15,4	31,1	63,2	39,0	0,0
UMBRIA	0,0	0,0	0,0	5,3	16,7	40,0	0,0
MARCHE	15,4	0,0	0,0	46,7	50,0	40,0	0,0
LAZIO	7,3	0,0	0,0	53,8	22,2	37,5	0,0
ABRUZZO	0,0	0,0	0,0	22,2	0,0	0,0	0,0
MOLISE	0,0	0,0	0,0	75,0	0,0	0,0	0,0
CAMPANIA	21,7	5,9	14,3	30,9	41,2	38,9	0,0
PUGLIA	55,6	0,0	100,0	50,0	100,0	100,0	0,0
BASILICATA	0,0	20,0	50,0	10,0	0,0	0,0	0,0
CALABRIA	0,0	0,0	0,0	50,0	0,0	0,0	0,0
SICILIA	12,5	0,0	0,0	45,1	50,0	58,3	0,0
SARDEGNA	5,0	0,0	53,8	20,0	47,4	64,3	0,0
ITALIA	8,4	5,2	19,2	39,9	46,2	37,2	12,7

*=calcolate sul totale di enti o associazioni del volontariato e privato sociale con i quali il servizio o gruppo di lavoro ha svolto attività di collaborazione

**Tab.26- PERCENTUALI * DI ENTI O ASSOCIAZIONI DEL VOLONTARIATO E PRIVATO SOCIALE
ISCRITTI ALL'ALBO DEL VOLONTARIATO**

ANNI	Gruppi auto \ mutuo aiuto			Comunità terapeutiche residenziali o semiresidenziali	Cooperative sociali per la gestione di servizi socio-sanitari ed educativi	Cooperative sociali per l'inserimento lavorativo di persone svantaggiate	Altro
	CAT	AA	Altro				
1996	75,5	22,8	19,1	26,9	34,0	56,7	30,3
1997	83,1	29,6	46,5	28,3	14,3	19,0	15,4
1998	72,9	42,7	44,1	28,3	35,6	34,7	47,8
1999	75,7	46,3	37,0	36,8	31,0	26,6	51,6
2000	72,3	42,1	49,8	32,2	24,8	31,3	69,0
2001	72,5	35,7	23,0	26,3	22,8	23,9	28,3
2002	67,4	54,6	20,7	26,2	27,7	24,0	57,1
2003	69,4	54,0	26,8	27,4	27,2	27,0	28,6
2004	75,2	54,8	23,8	18,1	35,4	24,6	47,9
2005	65,2	60,7	26,9	17,2	33,7	22,3	16,1
2006	63,5	36,2	33,6	17,3	34,2	22,7	22,2
2007	66,0	37,0	34,6	20,5	33,2	24,9	29,2
2008	67,2	42,2	34,0	23,6	41,3	29,6	6,6
2009	64,7	46,4	29,5	20,9	30,4	32,2	25,6
2010	81,9	42,0	33,6	22,3	39,4	33,7	52,4
2011	61,2	44,5	20,3	23,6	28,8	30,3	30,2
2012	58,2	35,2	37,9	19,8	25,5	31,2	16,9

*=calcolate sul totale di enti o associazioni del volontariato e privato sociale con i quali il servizio o gruppo di lavoro ha svolto attività di collaborazione

**Tab.27 - PERCENTUALI * DI ENTI O ASSOCIAZIONI DEL VOLONTARIATO E PRIVATO SOCIALE
ISCRITTI AD ALTRO ALBO REGIONALE**

ANNI	Gruppi auto \ mutuo aiuto			Comunità terapeutiche residenziali o semiresidenziali	Cooperative sociali per la gestione di servizi socio-sanitari ed educativi	Cooperative sociali per l'inserimento lavorativo di persone svantaggiate	Altro
	CAT	AA	Altro				
1996	15,6	8,8	35,3	46,7	52,0	76,7	18,2
1997	21,3	11,9	16,7	55,6	17,9	37,6	0,0
1998	15,0	27,4	12,2	55,6	42,5	50,9	13,0
1999	14,5	20,1	29,0	44,4	44,2	43,9	6,5
2000	16,6	28,2	4,9	43,7	51,5	45,4	21,4
2001	14,9	9,0	14,2	53,5	59,6	50,4	47,2
2002	12,0	30,2	4,0	43,0	57,8	41,7	11,9
2003	14,3	4,3	10,2	47,8	46,7	44,5	9,5
2004	9,9	2,0	3,3	49,1	49,0	40,2	18,8
2005	12,7	41,3	16,8	48,0	35,3	38,7	29,0
2006	8,1	4,3	7,5	49,8	36,4	41,3	20,8
2007	10,4	6,5	7,7	52,2	40,7	46,4	4,6
2008	11,9	6,5	6,3	50,5	44,3	43,2	3,9
2009	11,5	10,3	3,8	43,1	36,9	40,0	18,6
2010	10,5	3,8	13,6	48,9	36,8	36,8	21,4
2011	11,1	9,7	8,1	37,7	43,7	39,2	9,3
2012	8,4	5,2	19,2	39,9	46,2	37,2	12,7

*=calcolate sul totale di enti o associazioni del volontariato e privato sociale con i quali il servizio o gruppo di lavoro ha svolto attività di collaborazione

**Graf.1 - TIPOLOGIA DEI SERVIZI O GRUPPI DI LAVORO RILEVATI
ANNO 2012**

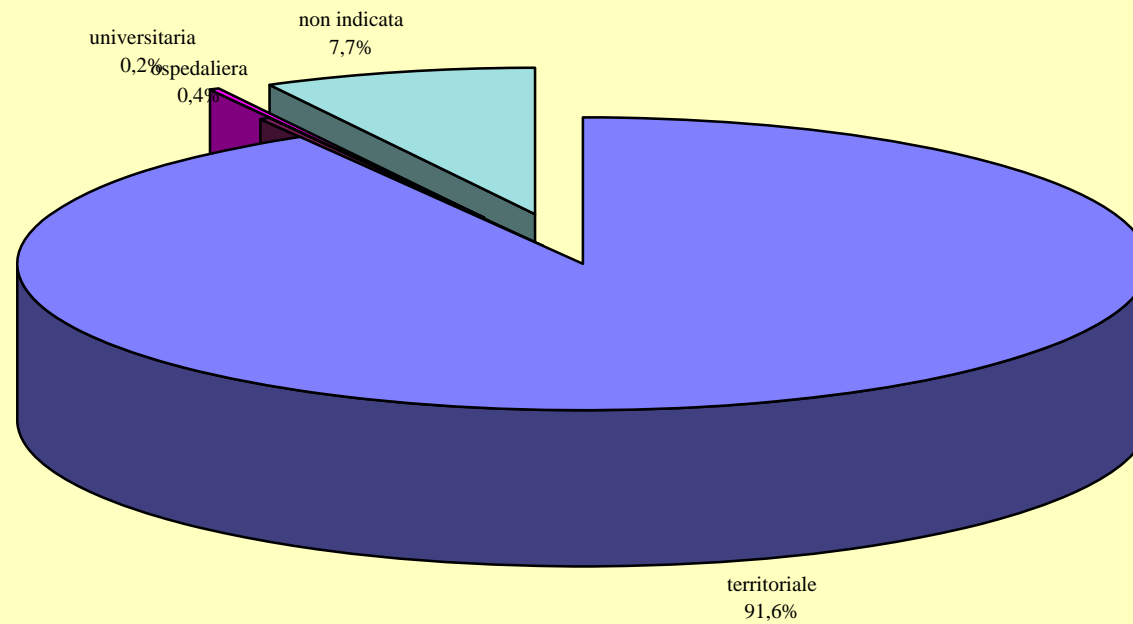

**Graf. 2 - PERSONALE ADDETTO ALLE ATTIVITA' RELATIVE
ALLA ALCOOLDIPENDENZA**

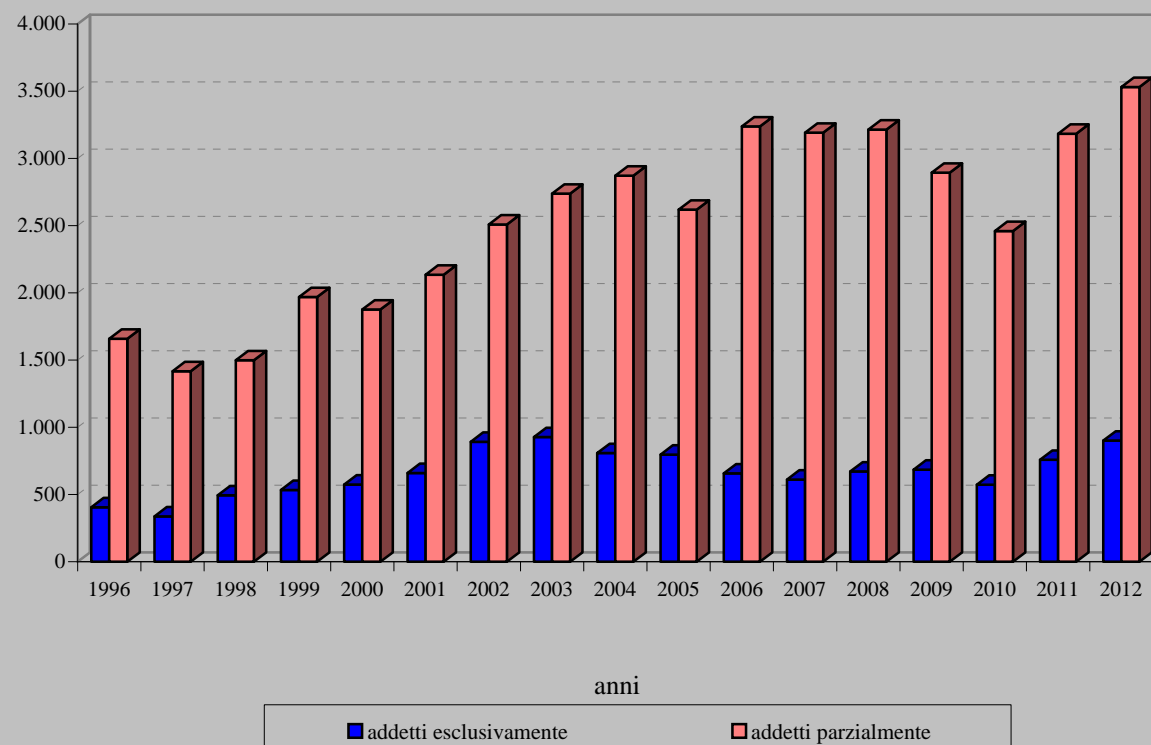

**Graf.3- DISTRIBUZIONE DEL PERSONALE PER TIPO DI RAPPORTO
(ESCLUSIVO O PARZIALE) - ANNO 2012**

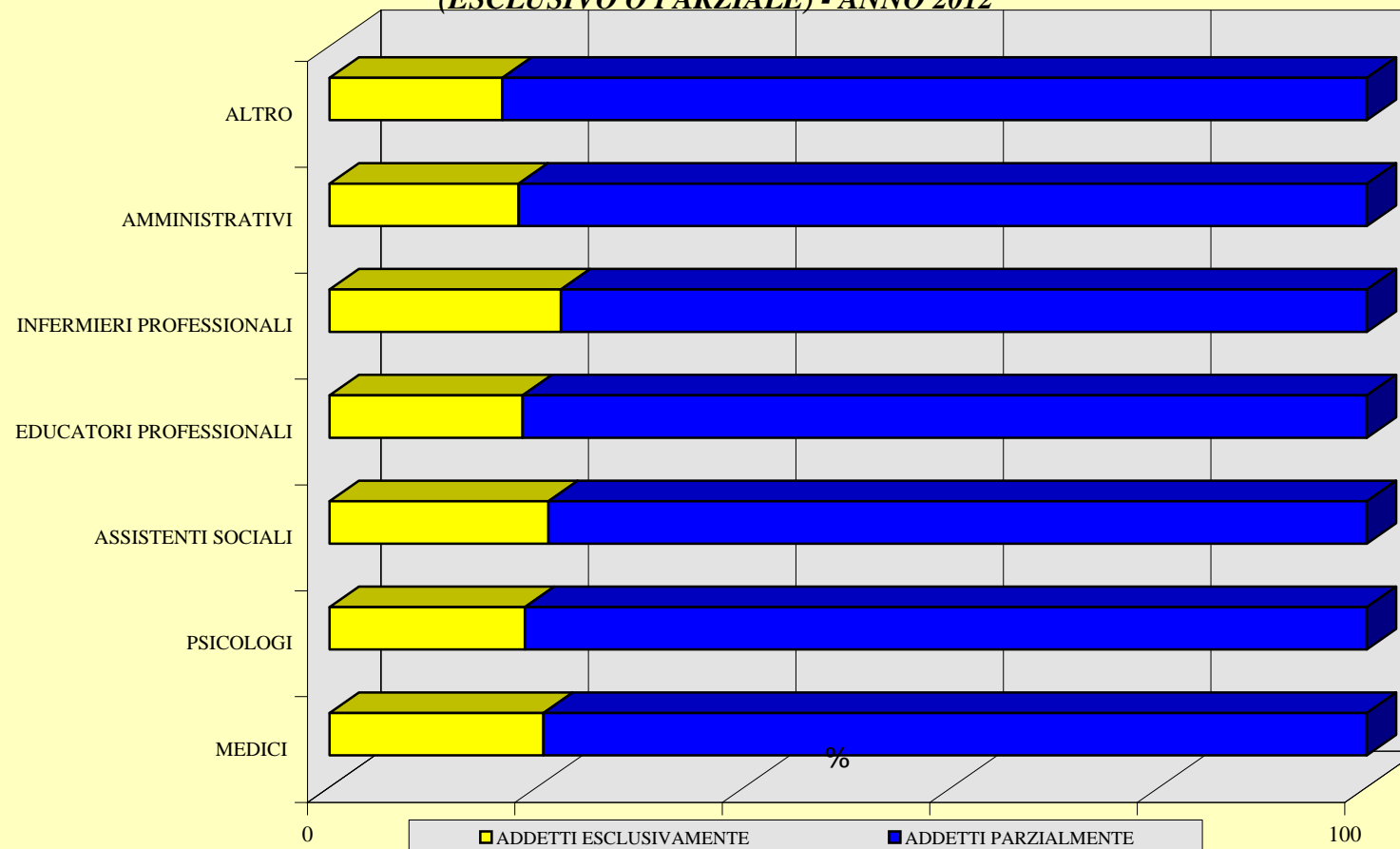

**Graf.4 - DISTRIBUZIONE DEL PERSONALE (TOTALE) PER QUALIFICA
ANNO 2012**

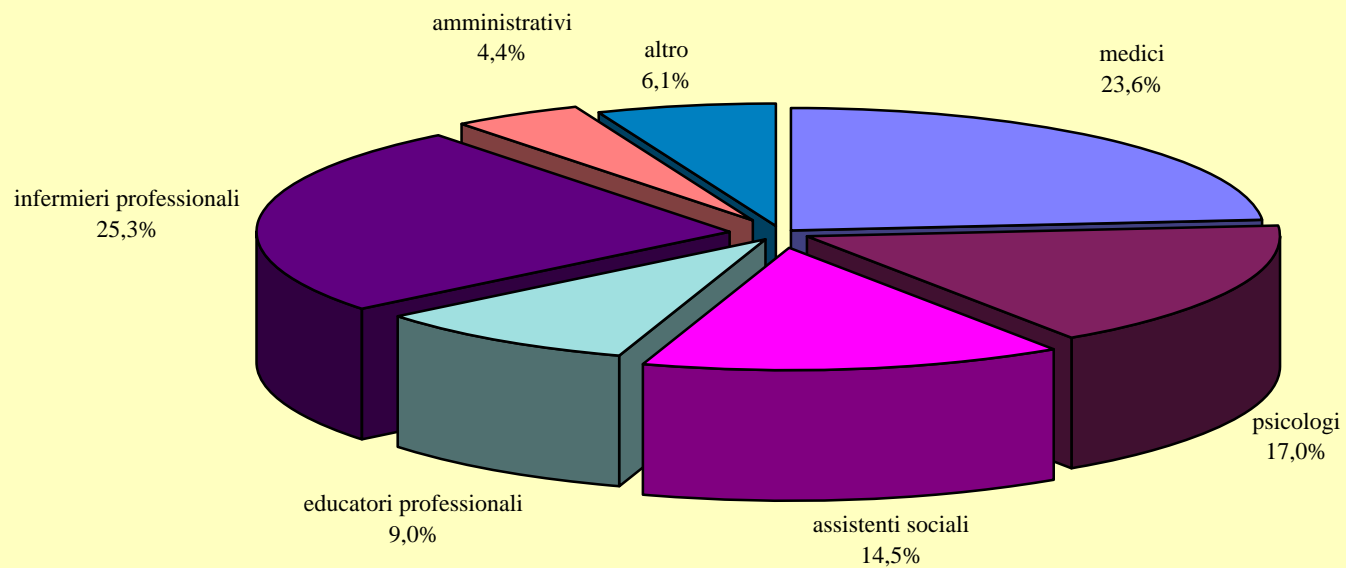

**Graf.5 - DISTRIBUZIONE DEL PERSONALE ADDETTO
ESCLUSIVAMENTE PER QUALIFICA - ANNO 2012**

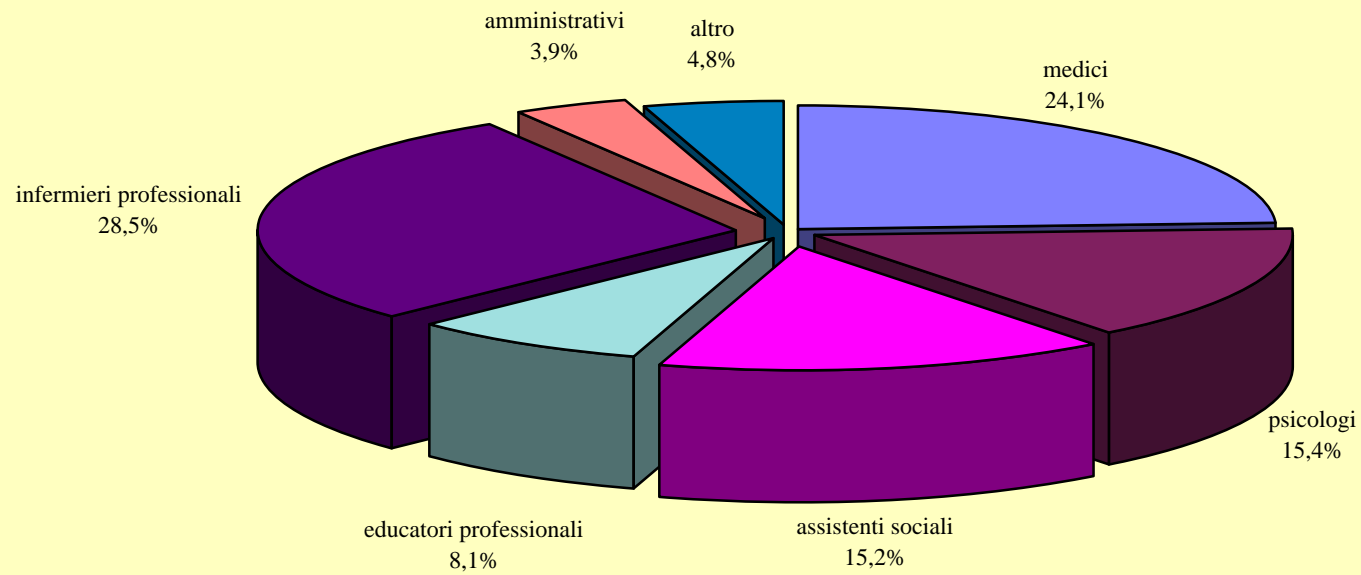

**Graf.6 - DISTRIBUZIONE DEL PERSONALE ADDETTO
PARZIALMENTE PER QUALIFICA - ANNO 2012**

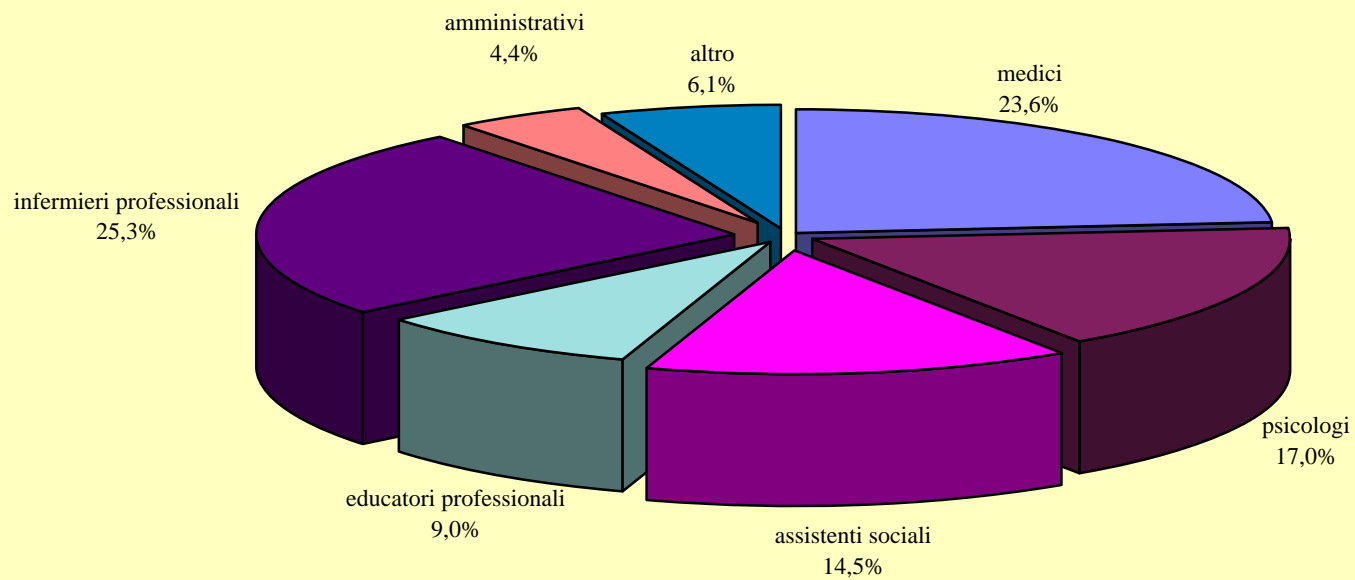

Graf.7 - PERSONALE TOTALE ADDETTO ALLE ATTIVITA' RELATIVE ALLA ALCOOLDIPENDENZA

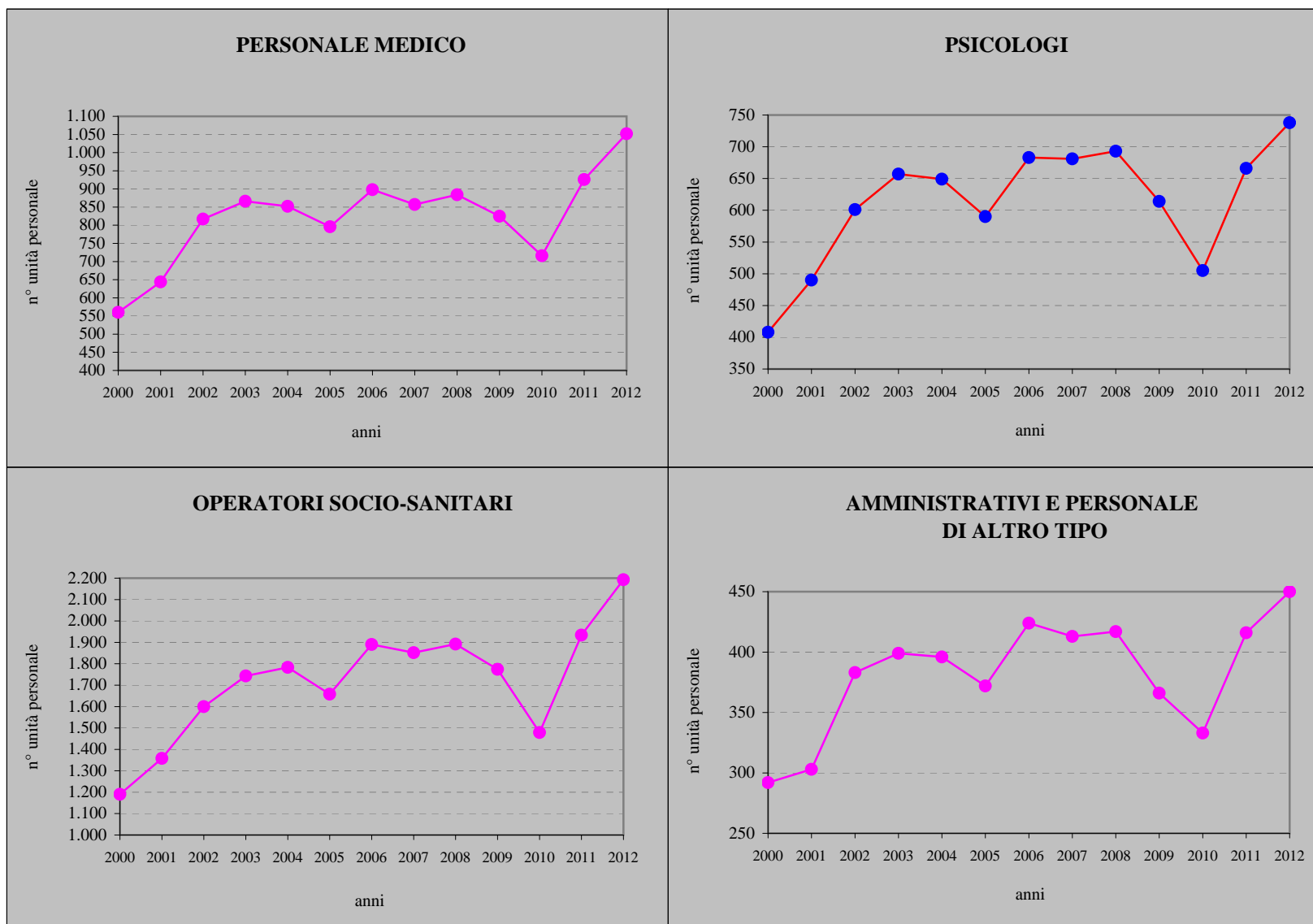

Graf.8 - PERSONALE ADDETTO ESCLUSIVAMENTE ALLE ATTIVITA' RELATIVE ALLA ALCOOLDIPENDENZA

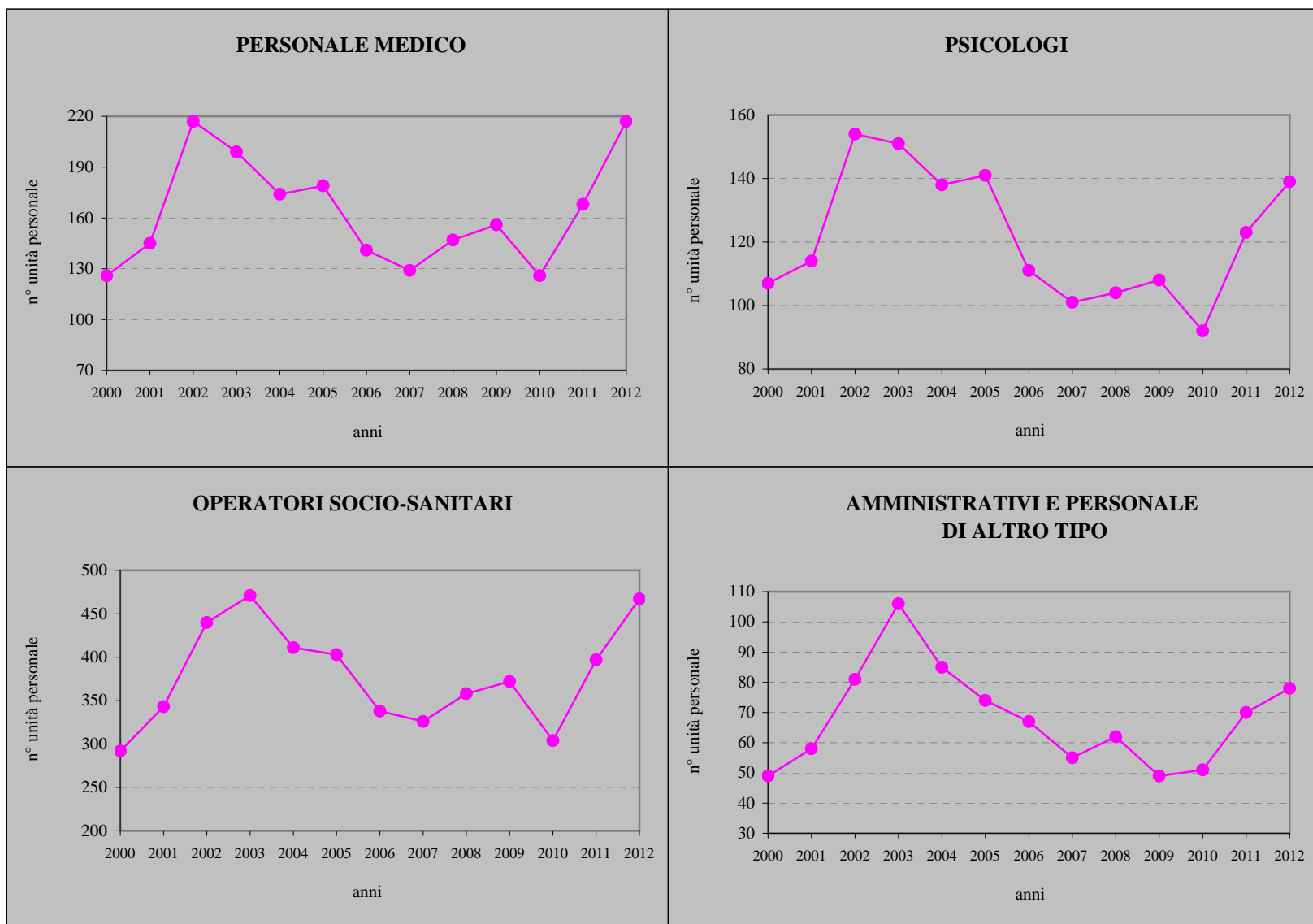

Graf.9 - PERSONALE ADDETTO PARZIALMENTE ALLE ATTIVITA' RELATIVE ALLA ALCOOLDIPENDENZA

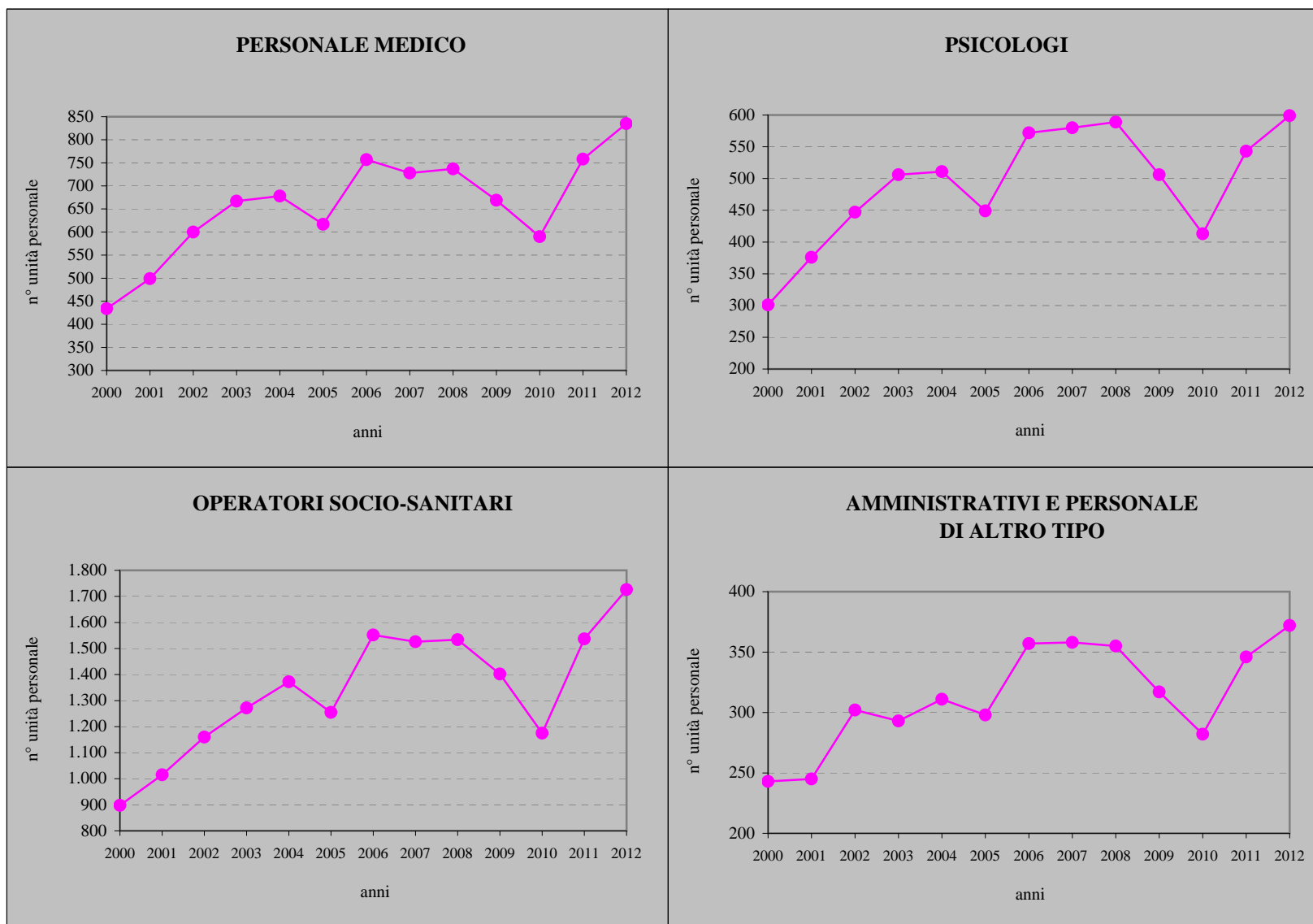

Graf.10 - DISTRIBUZIONE REGIONALE DEL PERSONALE TOTALE PER QUALIFICA (%)
ANNO 2012

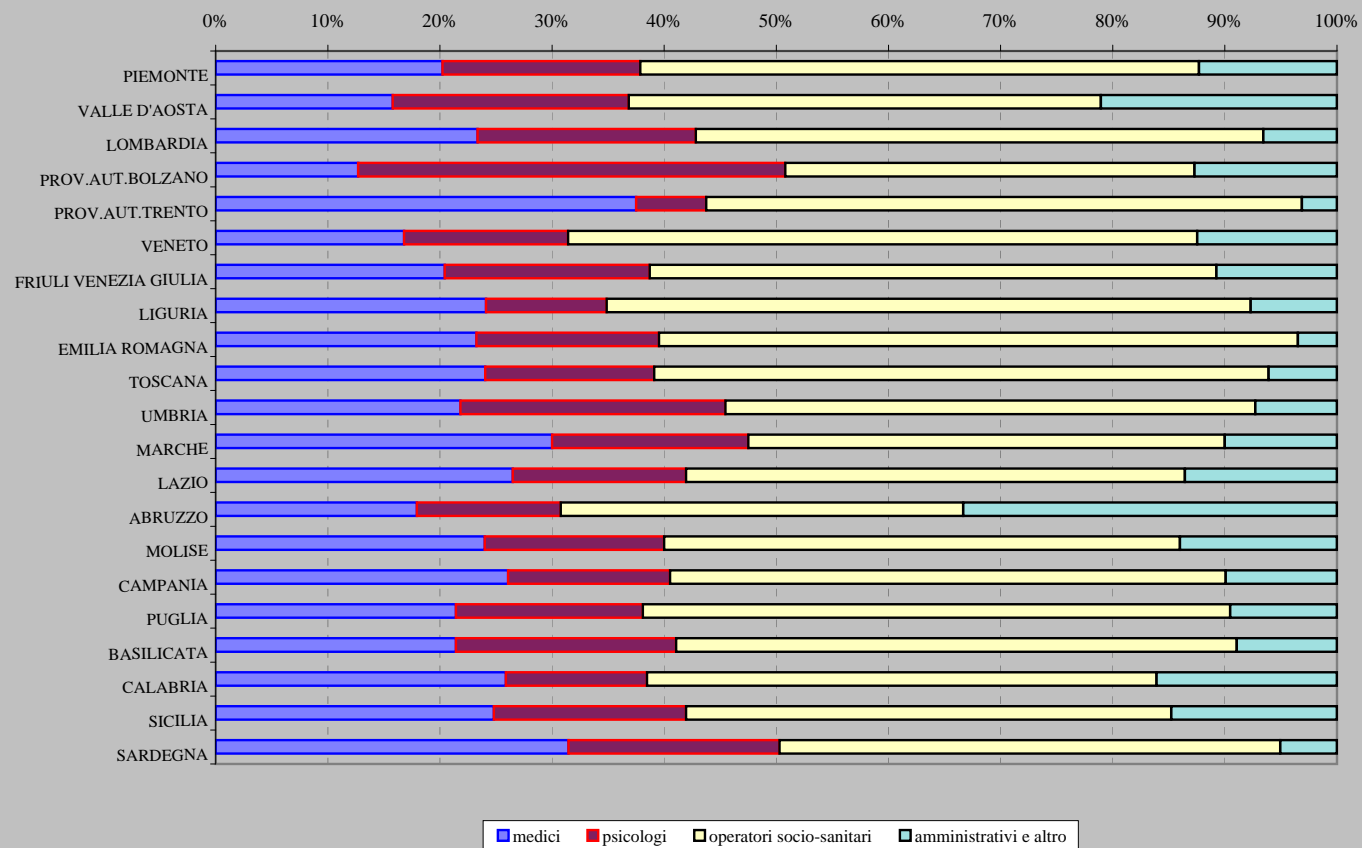

Graf.11 - UTENTI DEI SERVIZI O GRUPPI DI LAVORO RILEVATI

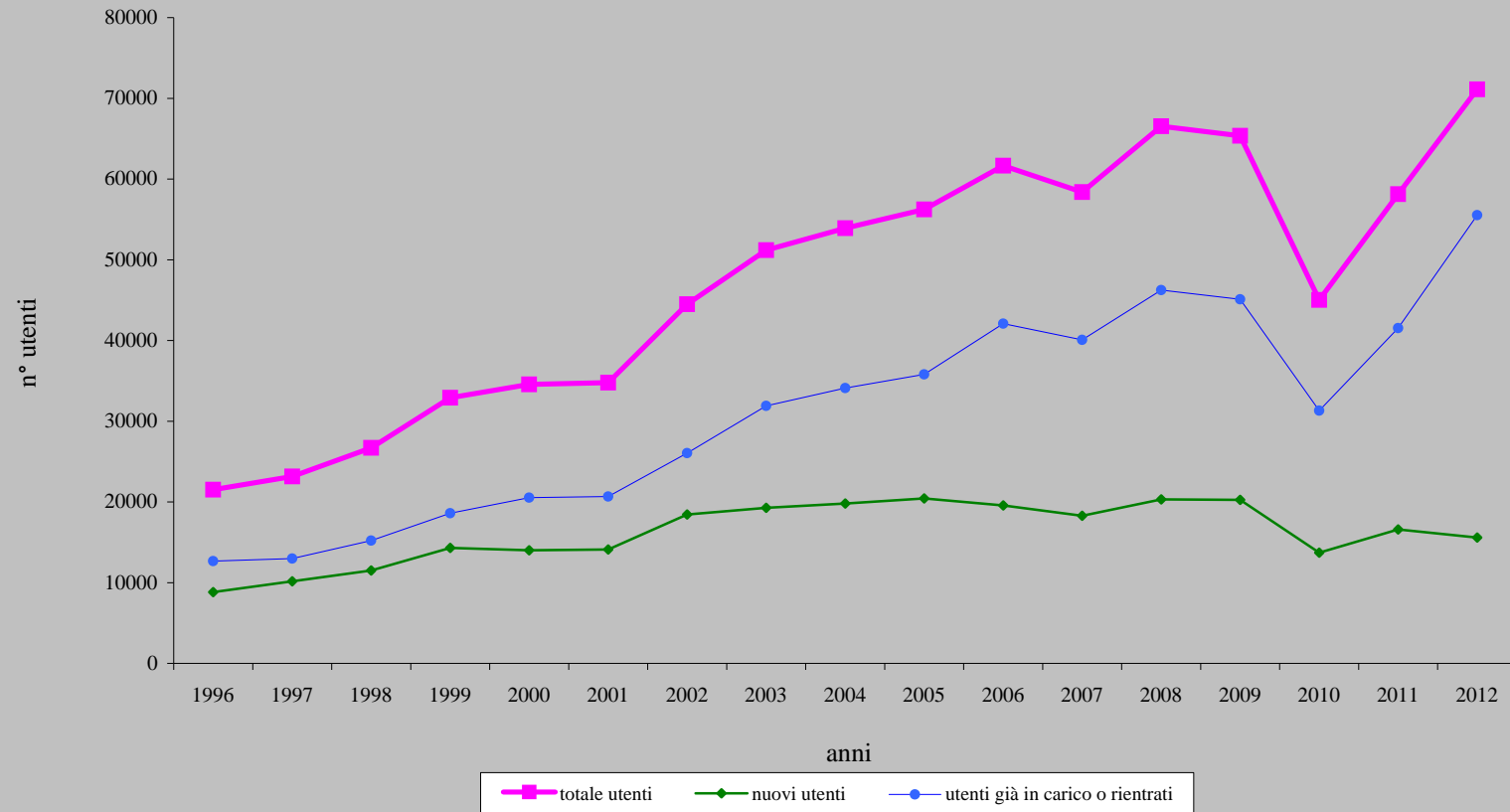

**Graf.12 - DISTRIBUZIONE DEGLI UTENTI
PER TIPOLOGIA (%)**

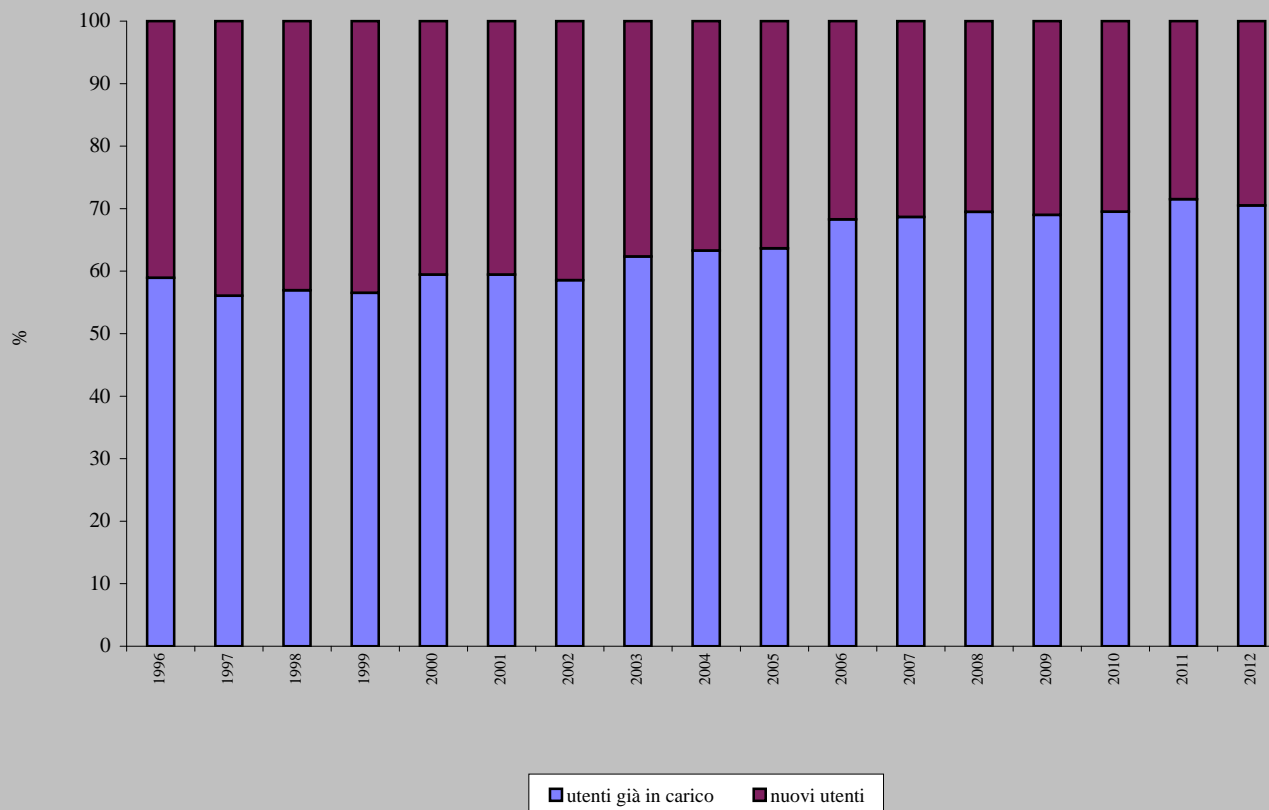

**Graf.13 - DISTRIBUZIONE REGIONALE DEGLI UTENTI
PER TIPOLOGIA (%) - ANNO 2012**

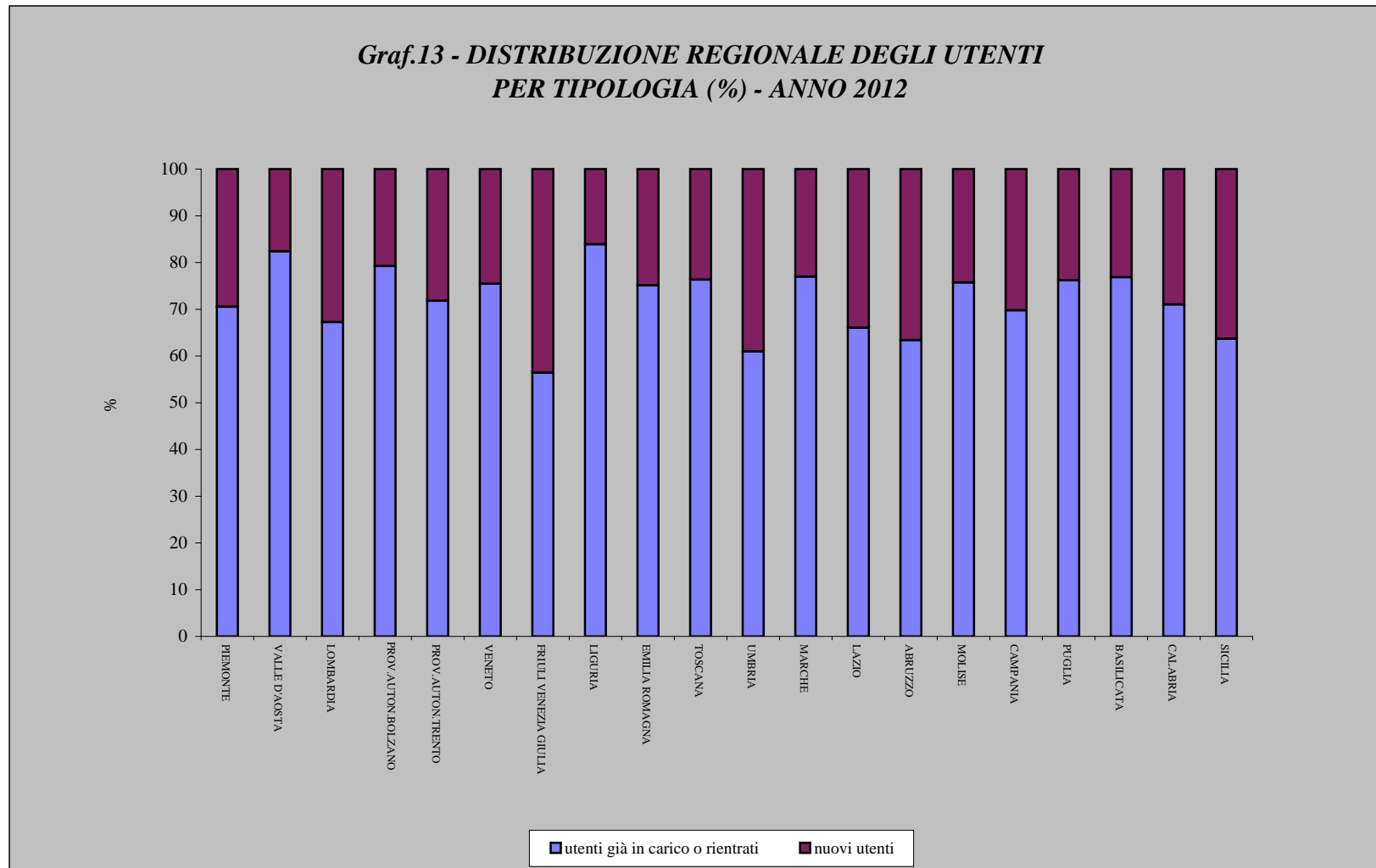

Graf.14 - RAPPORTO MASCHI/FEMMINE



Graf.15 - UTENTI DISTRIBUITI PER FASCE D'ETA' - ANNO 2012

a) Totale utenti

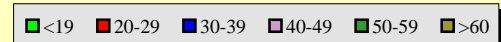
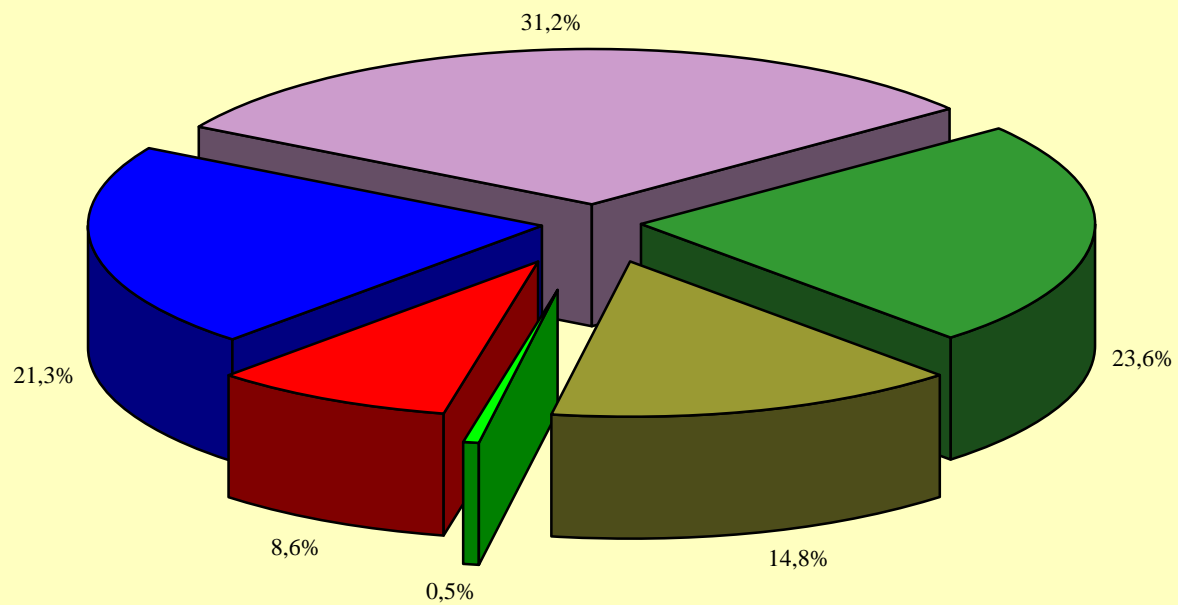

Segue graf.15

b) Totale utenti maschi

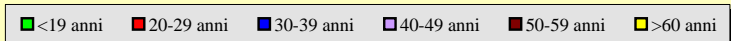
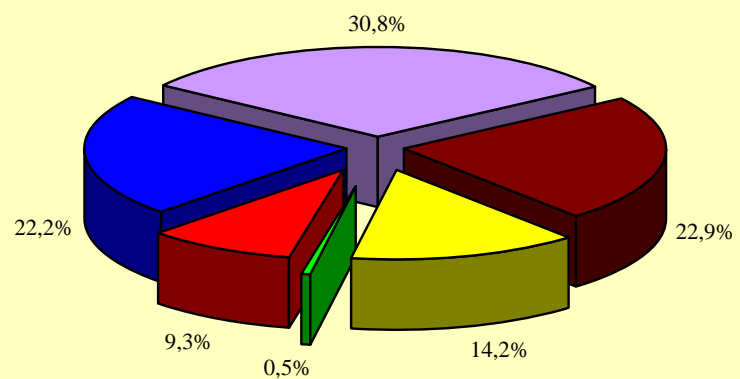

c) Totale utenti femmine

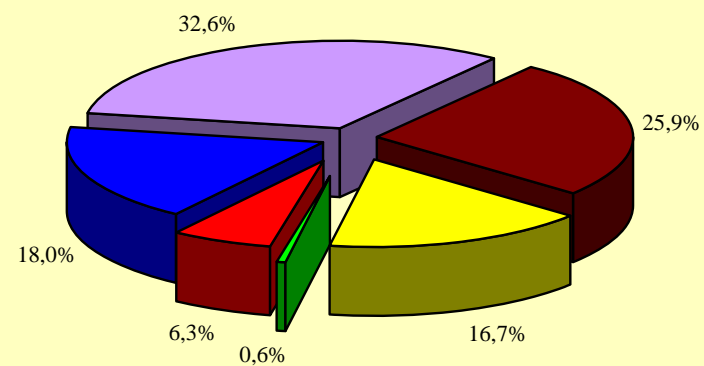

Segue graf.15

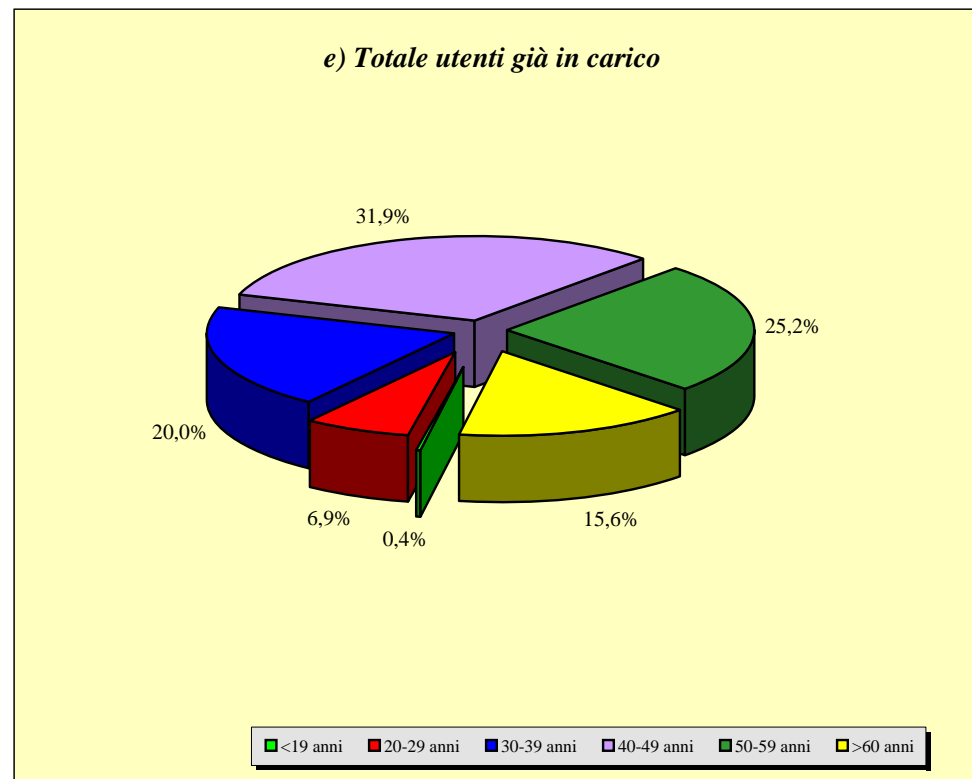
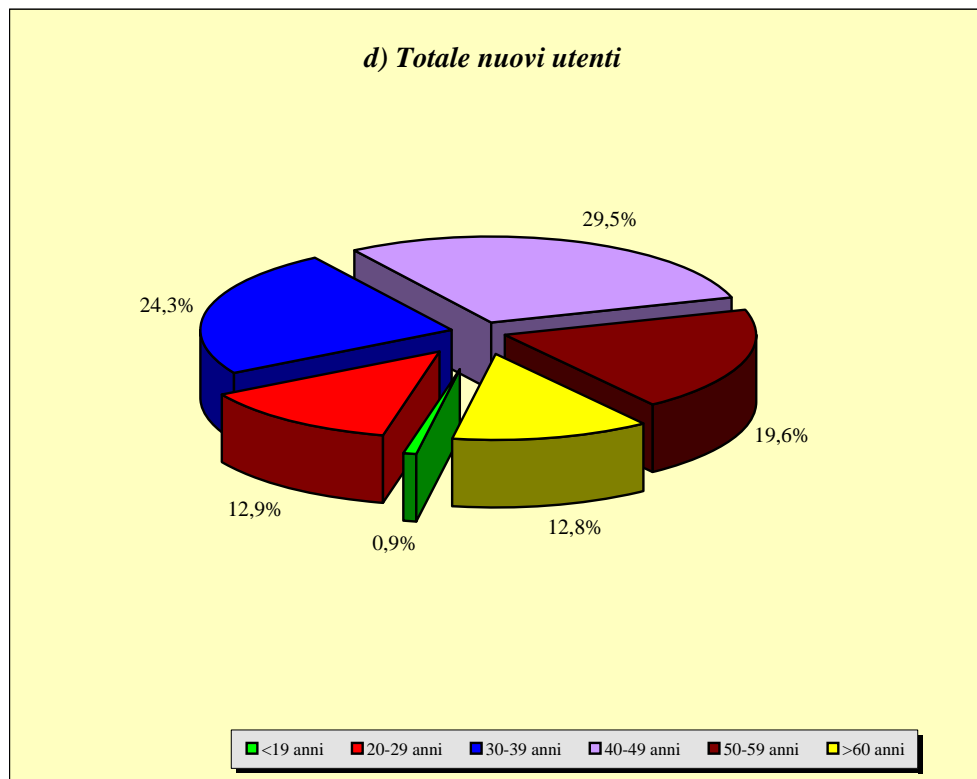

Segue graf.15

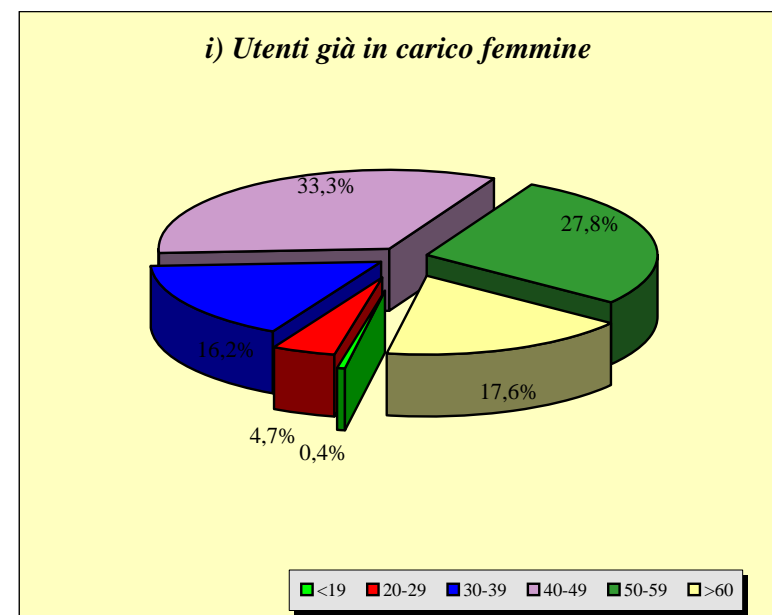
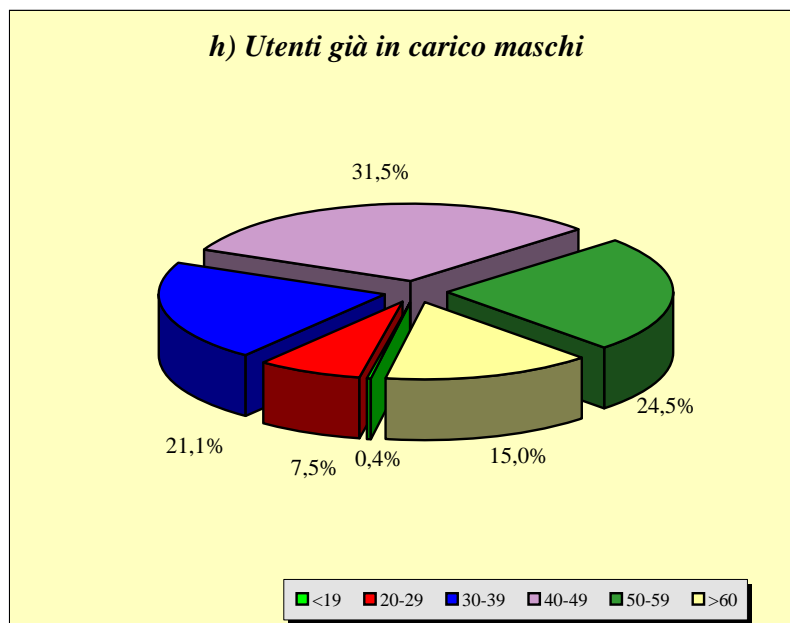
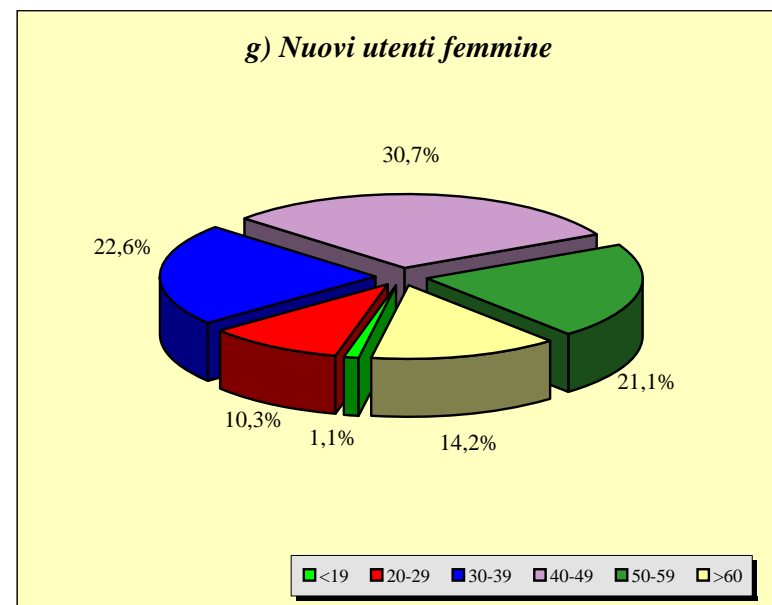
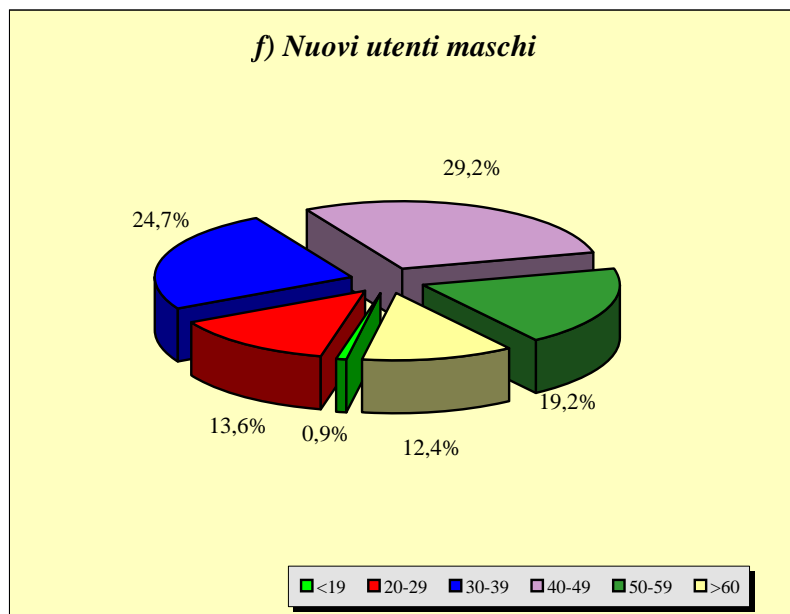

**Graf. 16a - DISTRIBUZIONE PER ETA' (%) DEGLI UTENTI (TOTALE)
DEI SERVIZI O GRUPPI DI LAVORO RILEVATI**

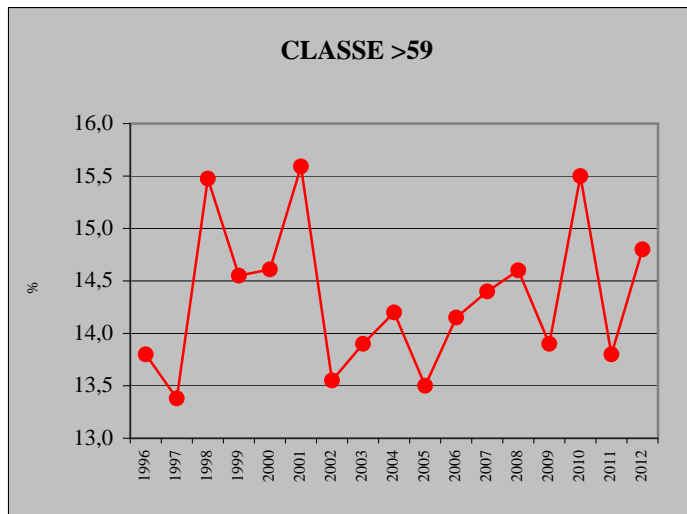
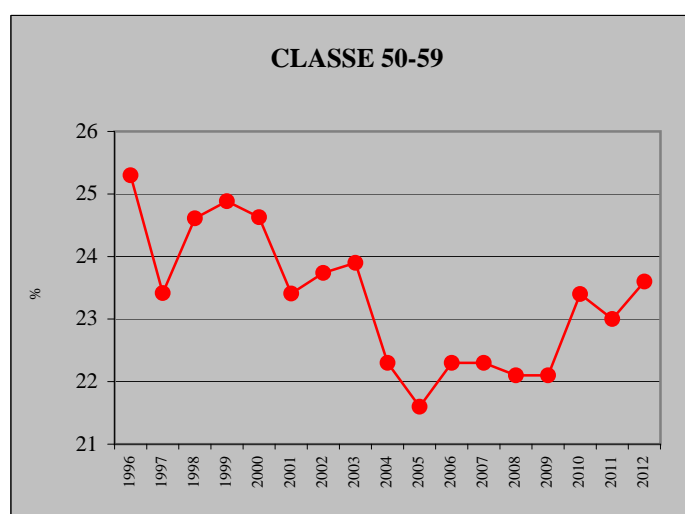
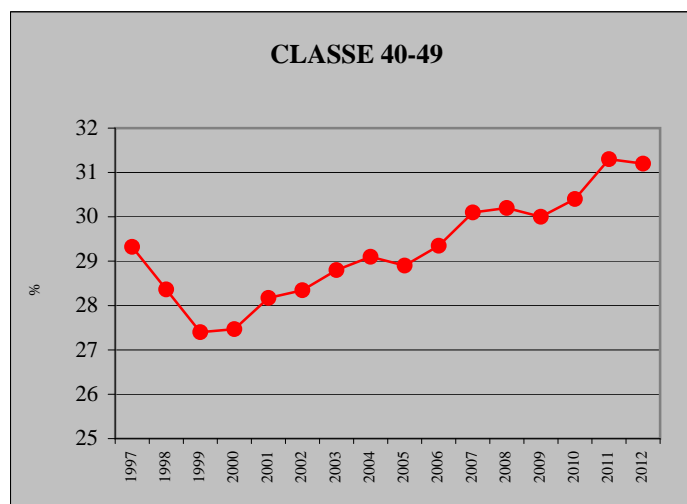
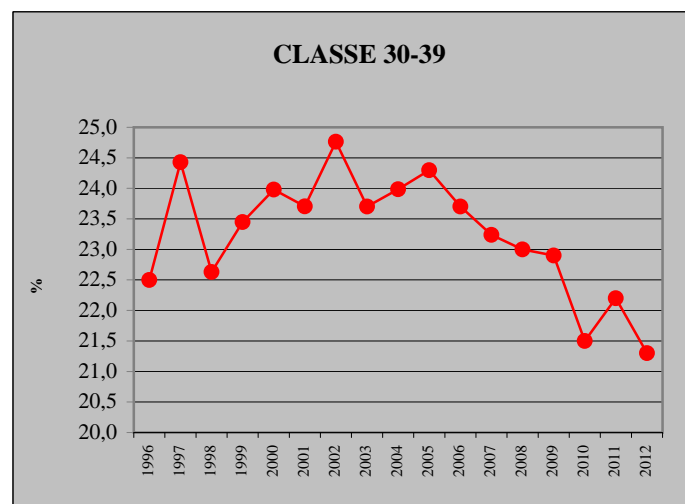
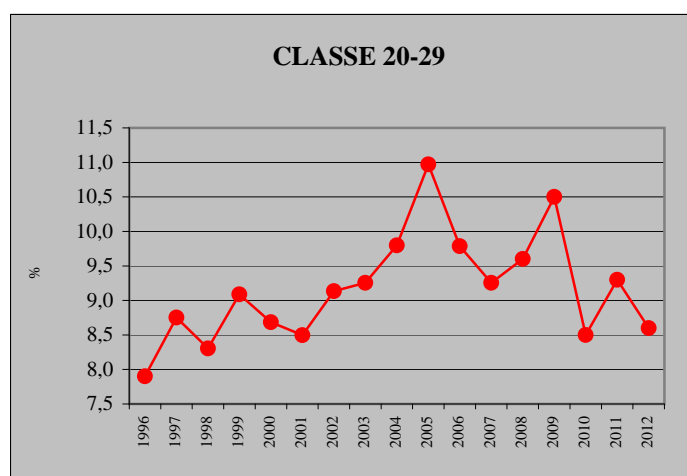
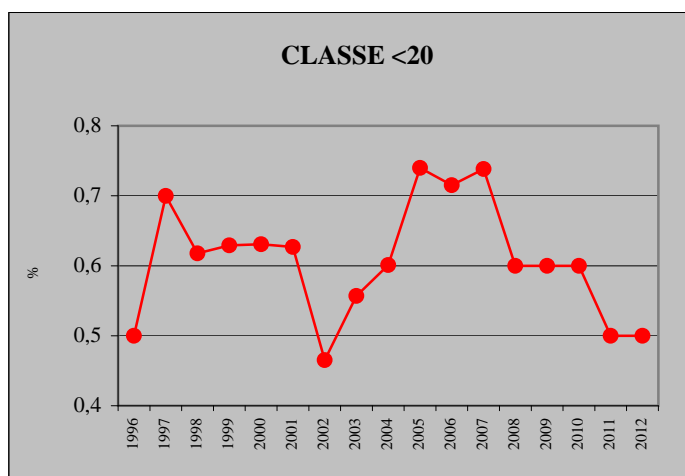

Graf. 16b - DISTRIBUZIONE PER ETA' (%) DEI NUOVI UTENTI DEI SERVIZI O GRUPPI DI LAVORO RILEVATI

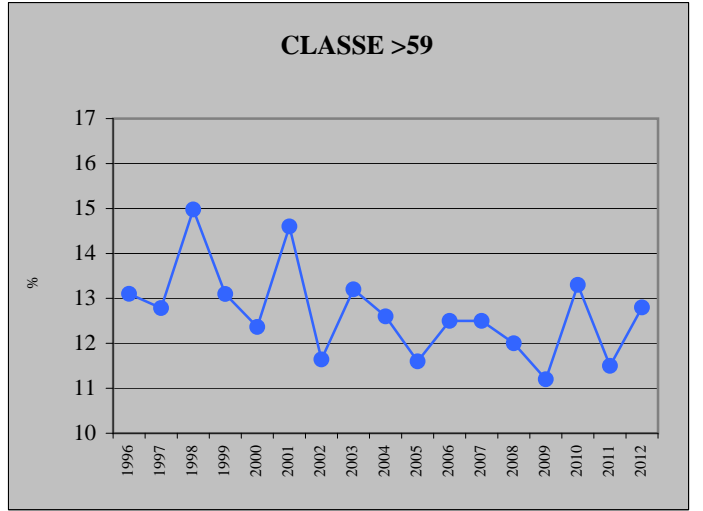
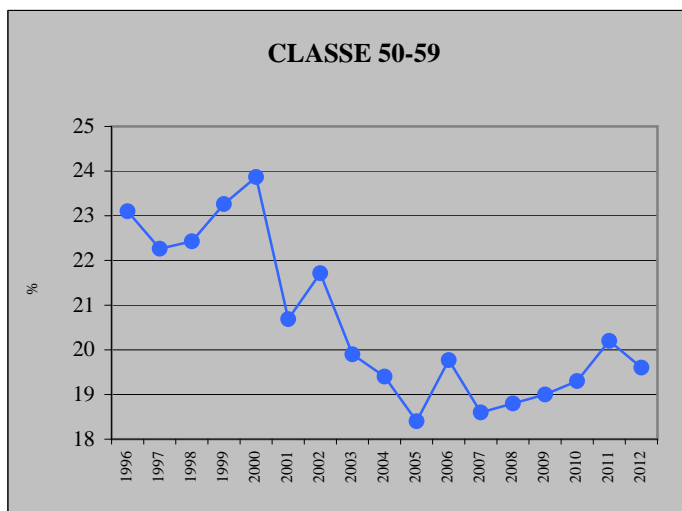
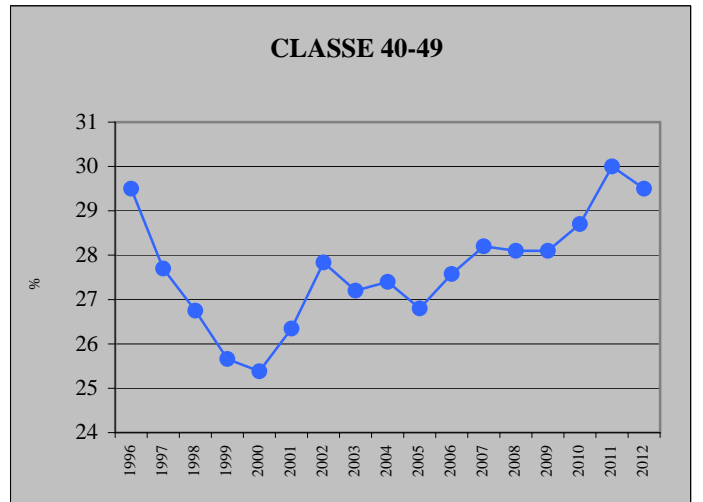
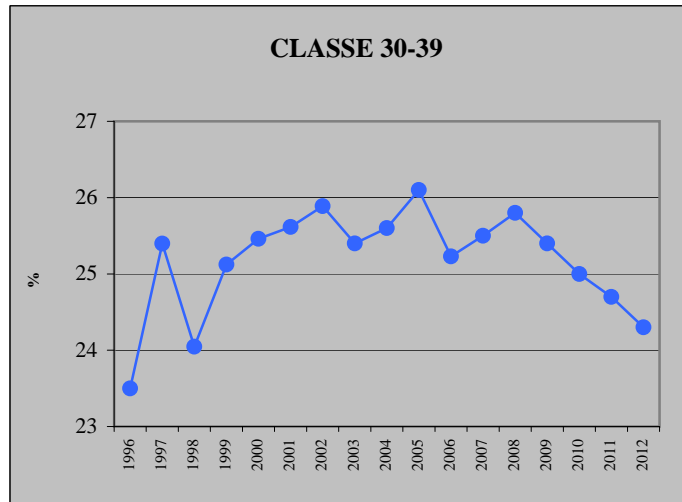
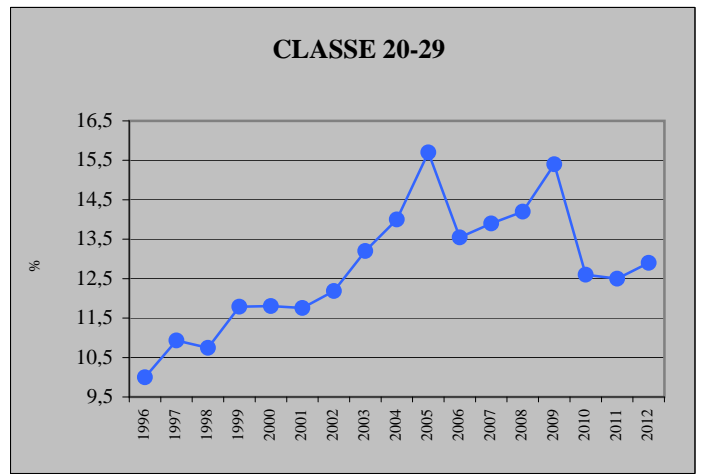
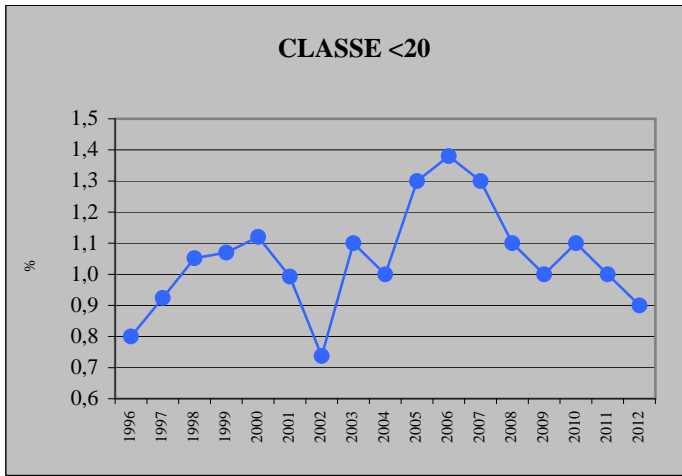

Graf. 16c - DISTRIBUZIONE PER ETA' (%) DEGLI UTENTI GIA' IN CARICO O RIENTRATI DEI SERVIZI O GRUPPI DI LAVORO RILEVATI

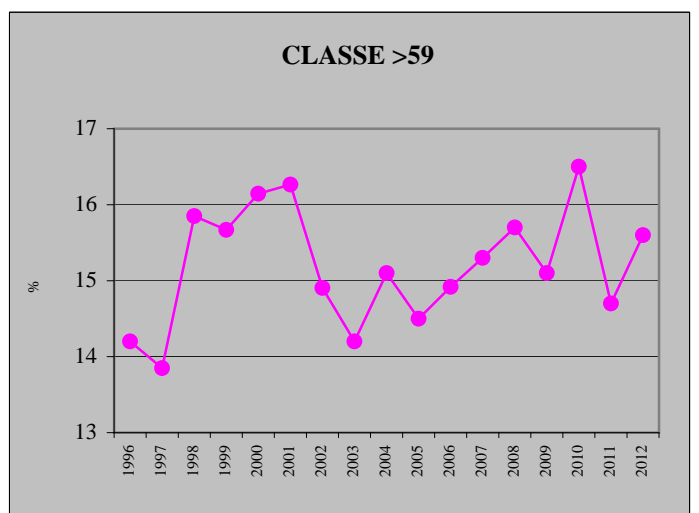
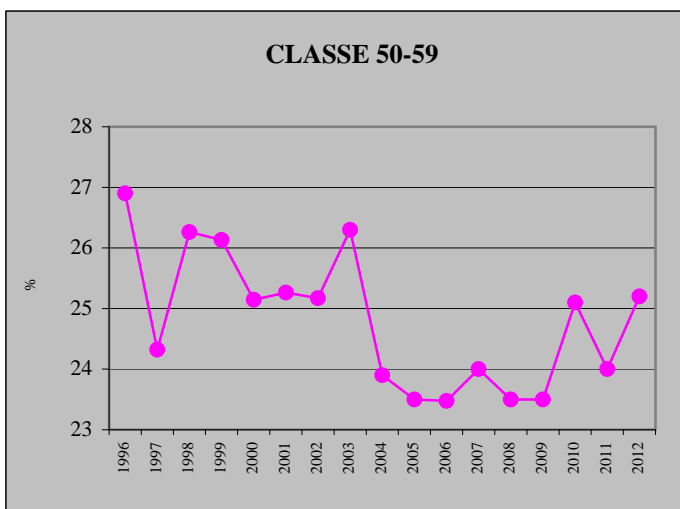
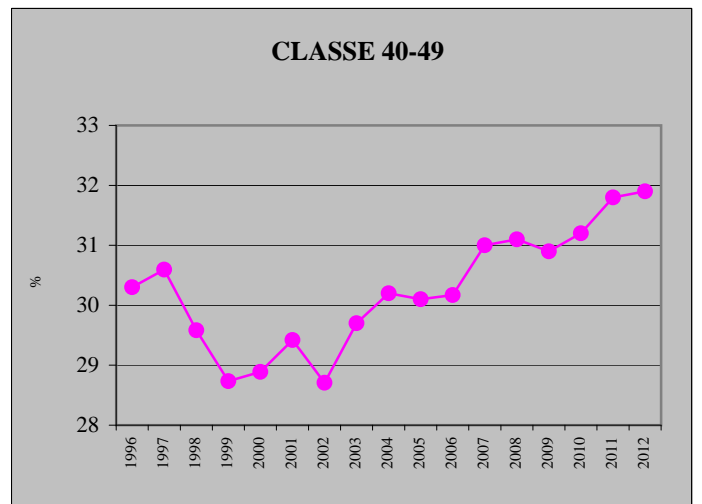
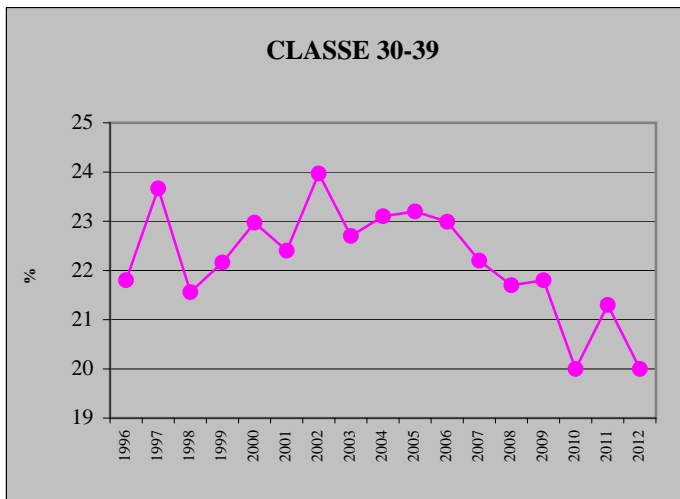
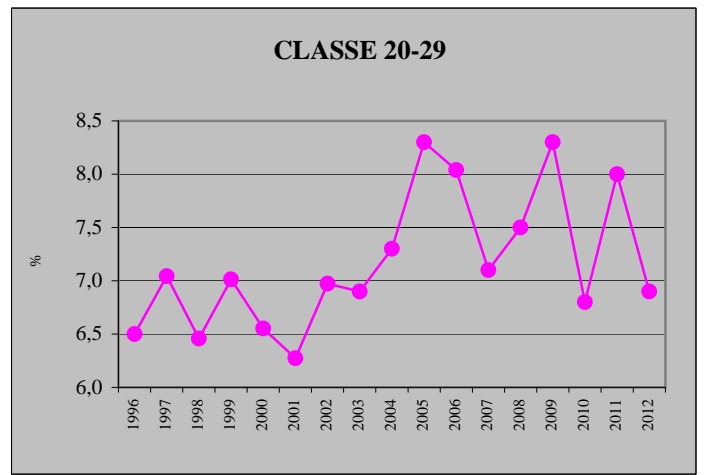
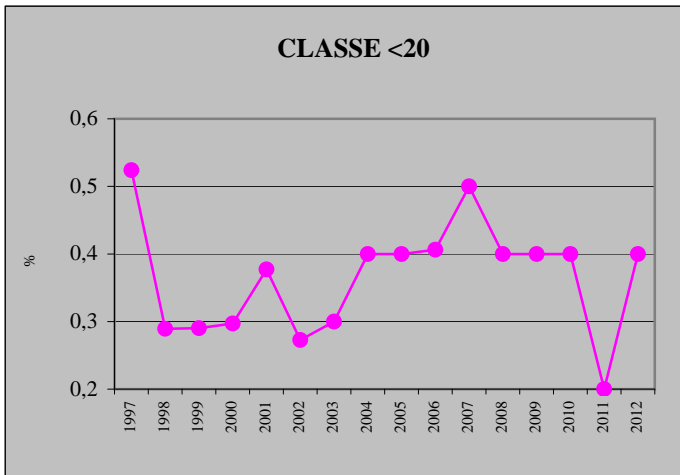

Graf. 17 - ETA' MEDIA DEGLI UTENTI

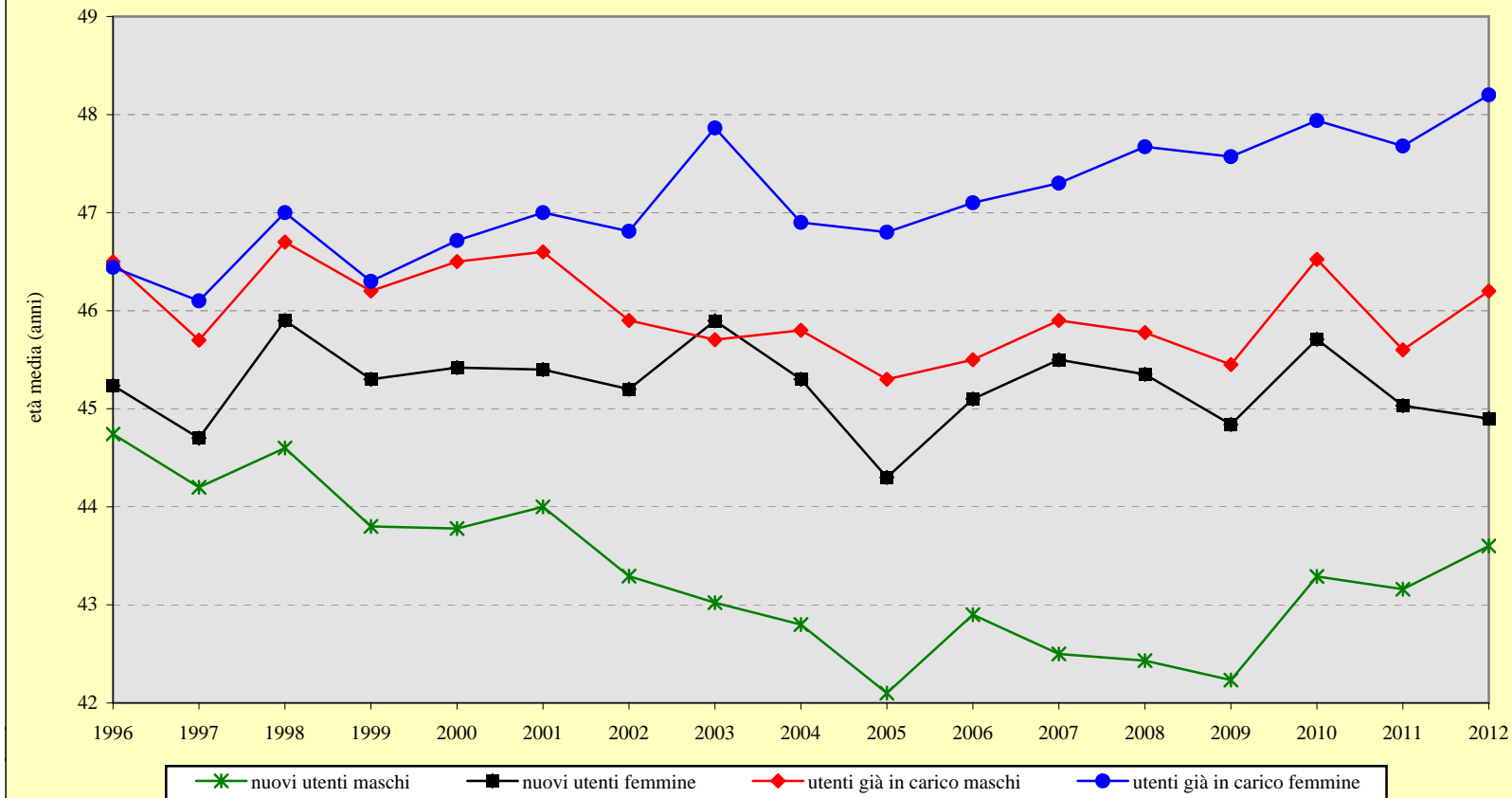

**Graf.18 - UTENTI DISTRIBUITI PER BEVANDA ALCOLICA
DI USO PREVALENTE - ANNO 2012**

a) Totale utenti

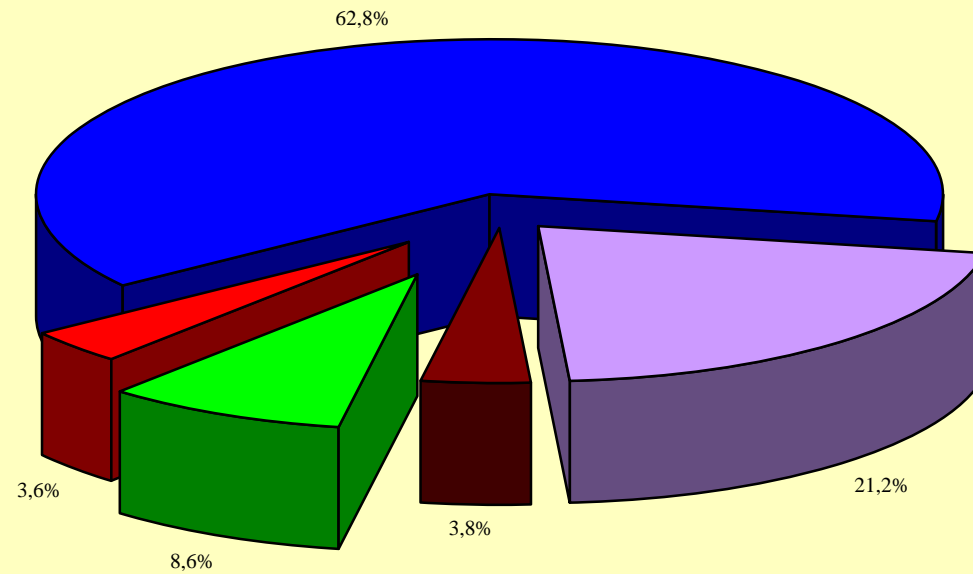

■ SUPERALCOLICI ■ APERITIVI, AMARI, DIGESTIVI ■ VINI ■ BIRRA ■ ALTRO

Segue graf.18

b) Totale utenti maschi

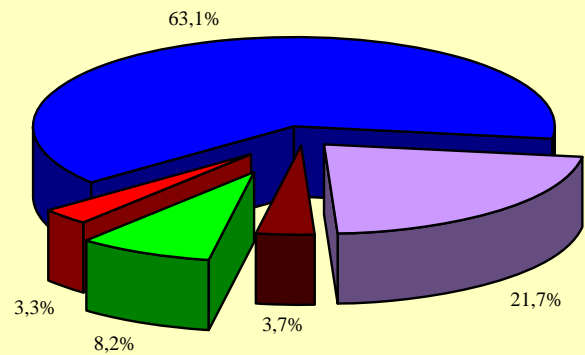

■ SUPERALCOLICI ■ APERITIVI, AMARI, DIGESTIVI ■ VINI ■ BIRRA ■ ALTRO

c) Totale utenti femmine

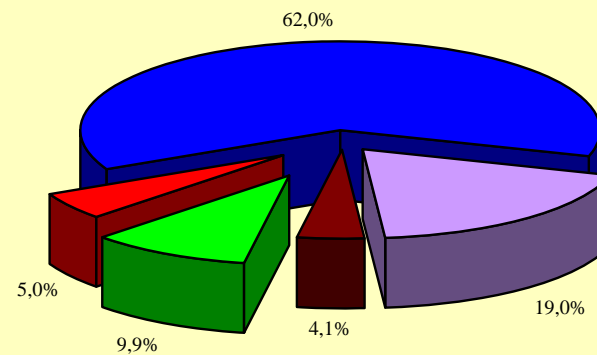

■ SUPERALCOLICI ■ APERITIVI, AMARI, DIGESTIVI ■ VINI ■ BIRRA ■ ALTRO

Graf. 19a - DISTRIBUZIONE PER BEVANDA (%) DEGLI UTENTI TOTALI DEI SERVIZI O GRUPPI DI LAVORO RILEVATI

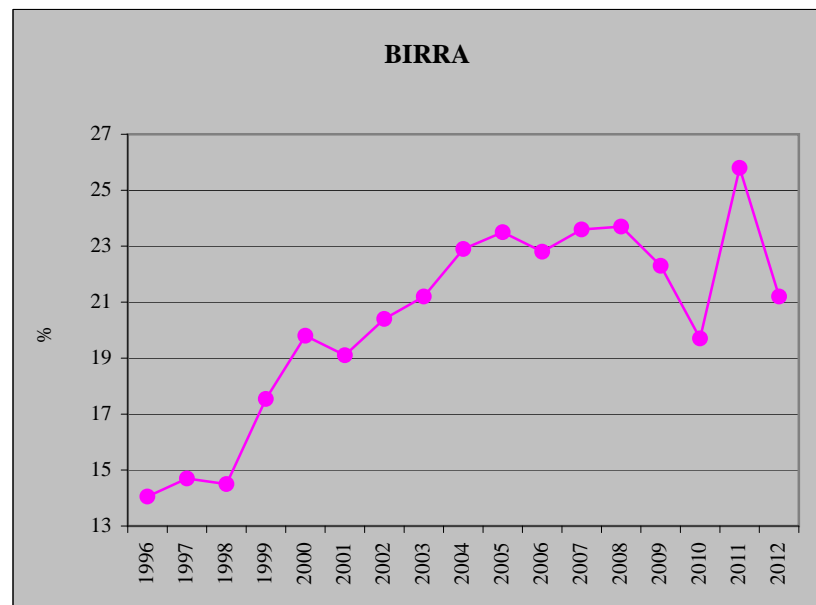
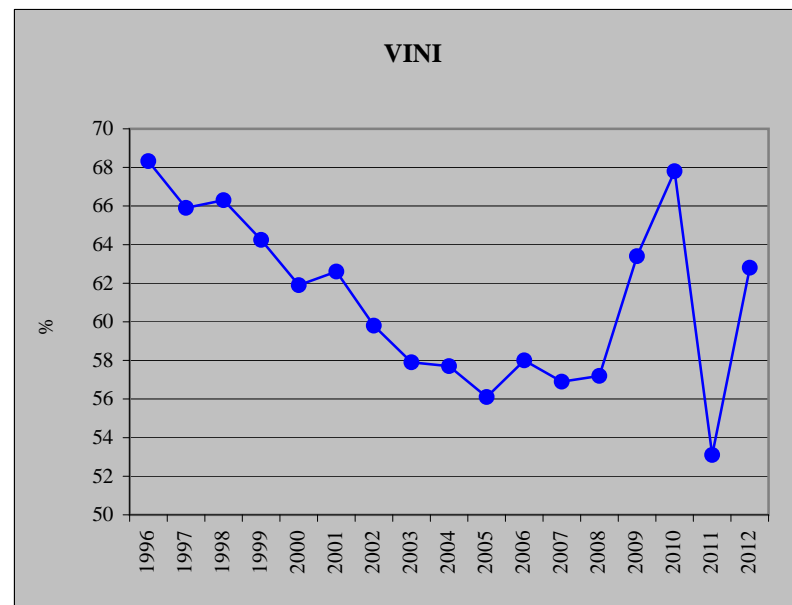
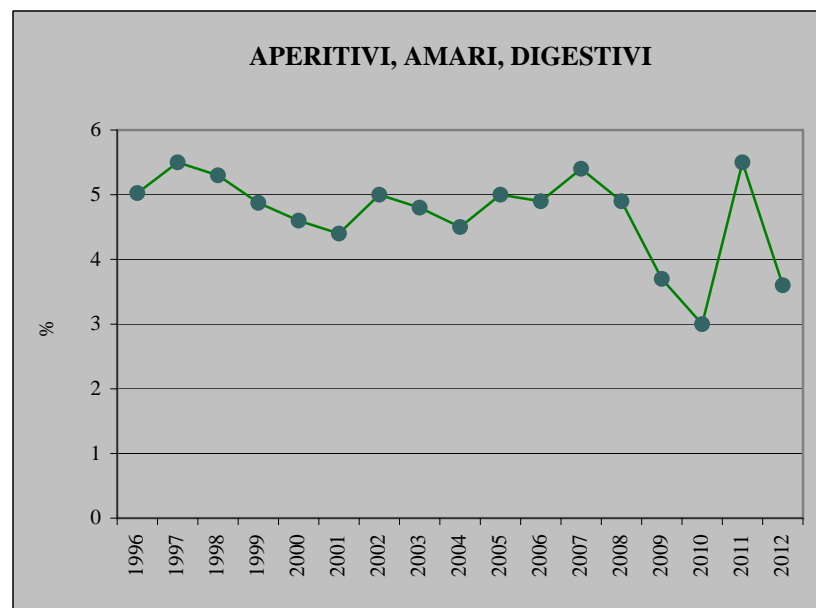
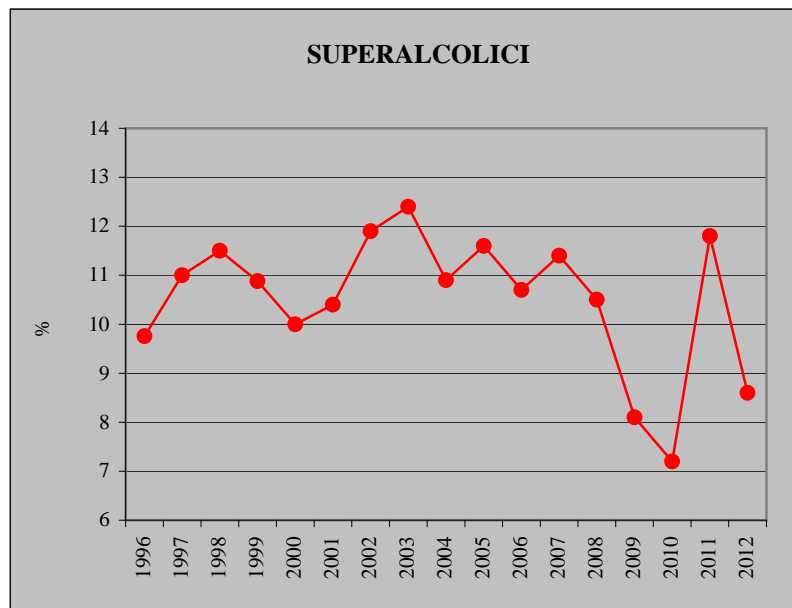

**Graf.19b - DISTRIBUZIONE PER BEVANDA (%) DEGLI UTENTI MASCHI
DEI SERVIZI O GRUPPI DI LAVORO RILEVATI**

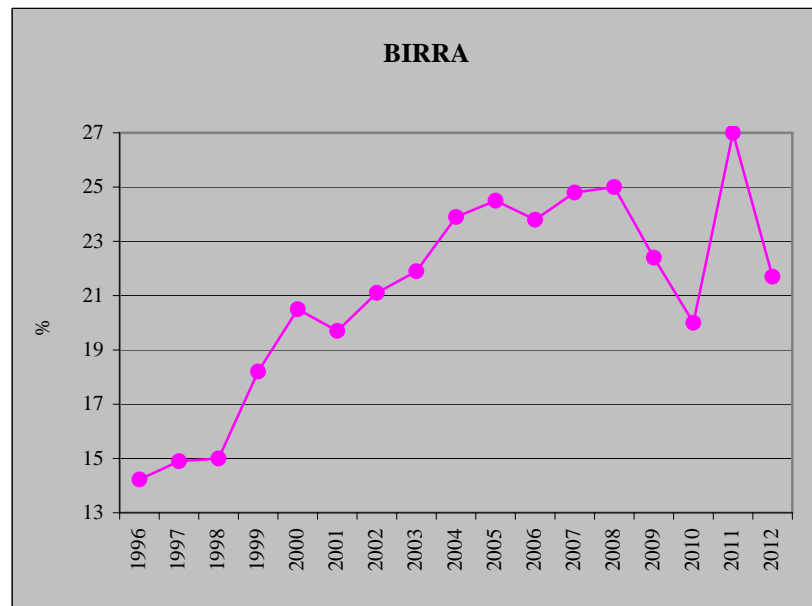
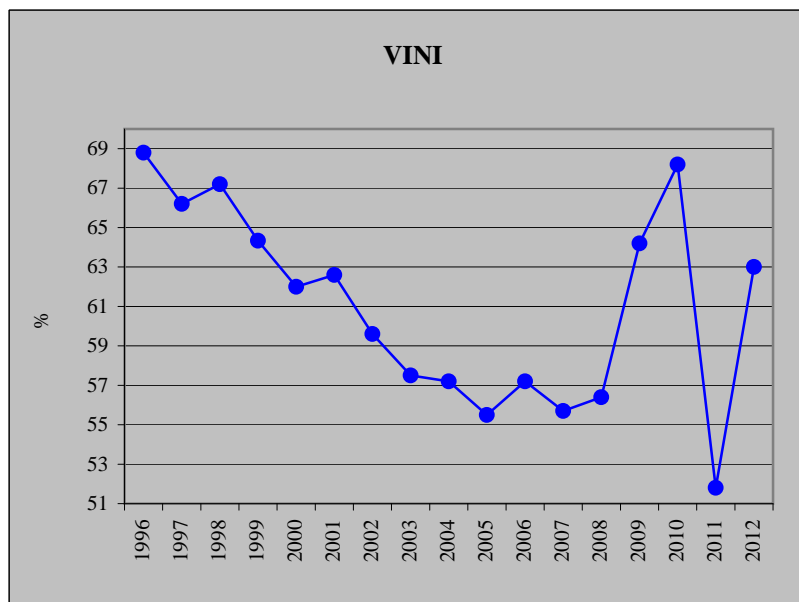
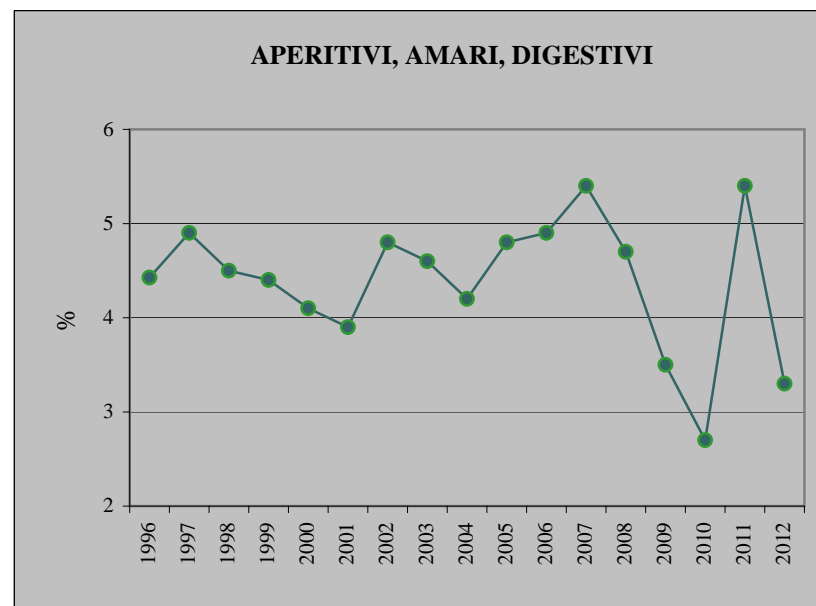
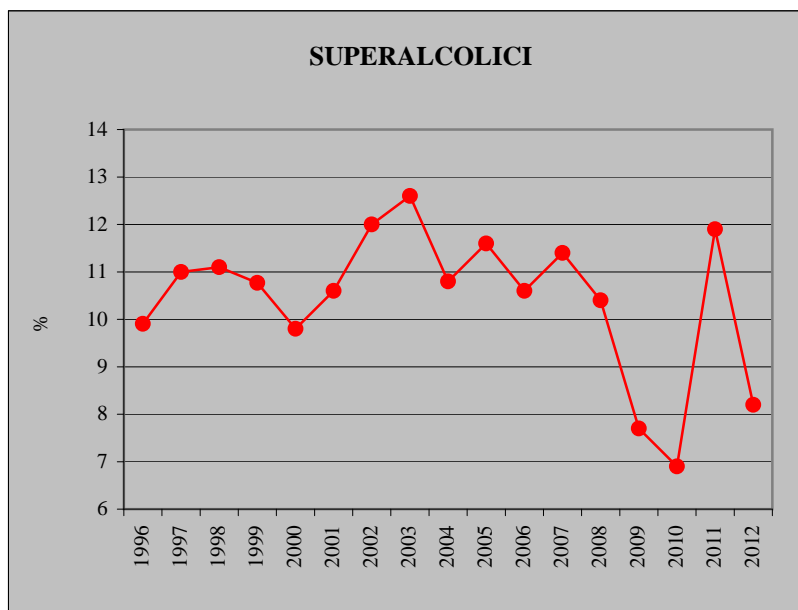

**Graf. 19c - DISTRIBUZIONE PER BEVANDA (%) DEGLI UTENTI FEMMINE
DEI SERVIZI O GRUPPI DI LAVORO RILEVATI**

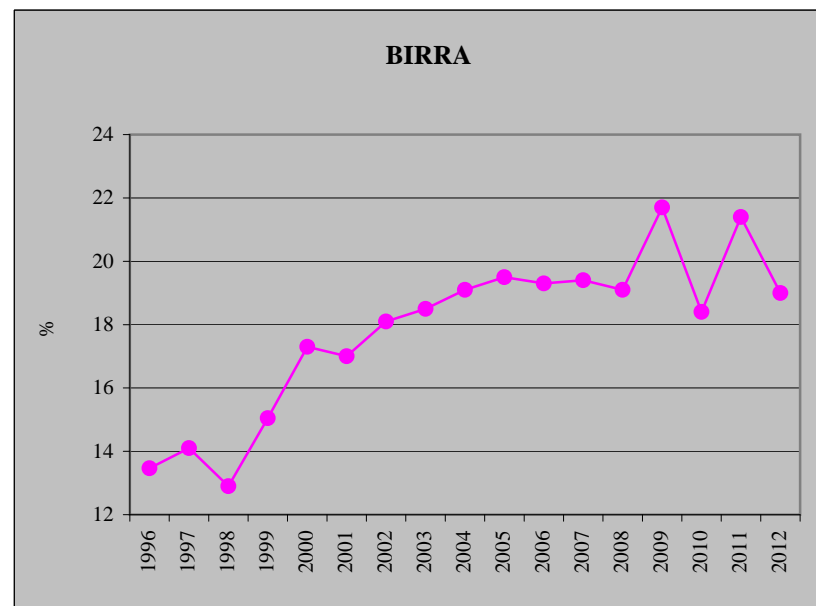
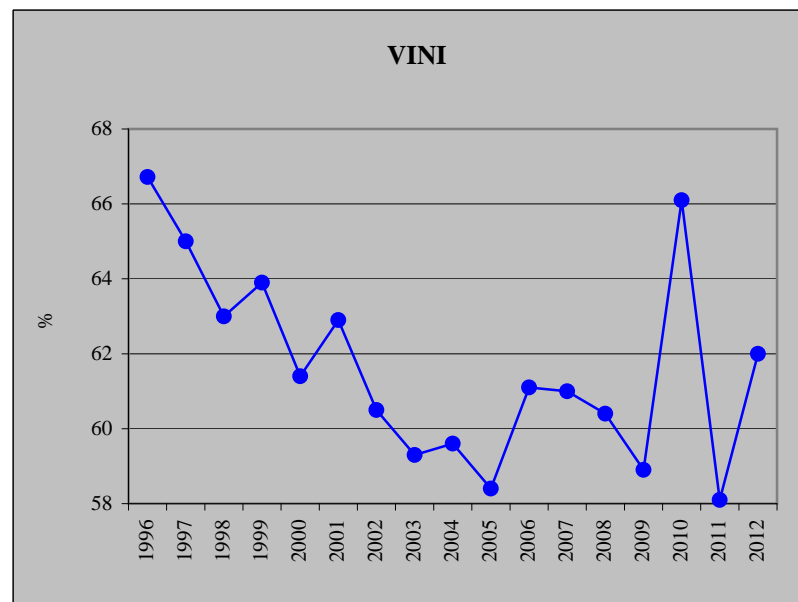
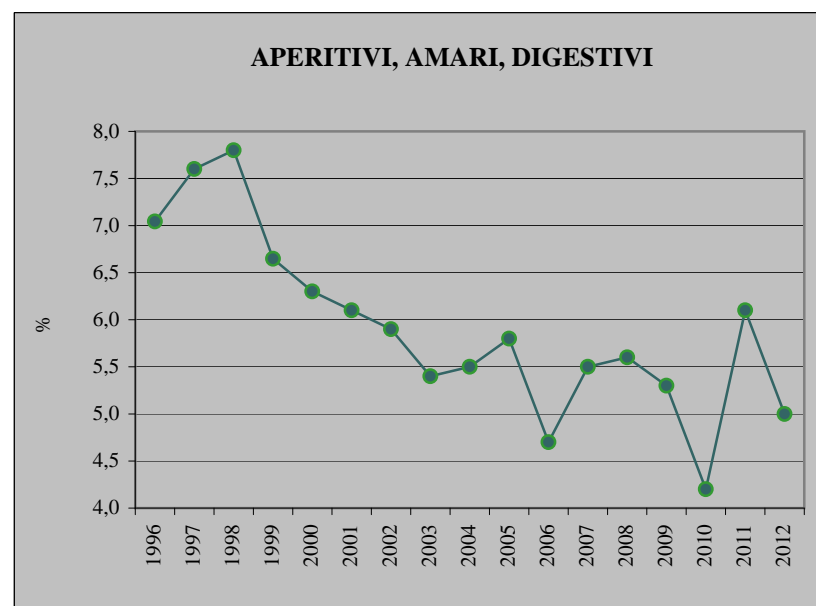
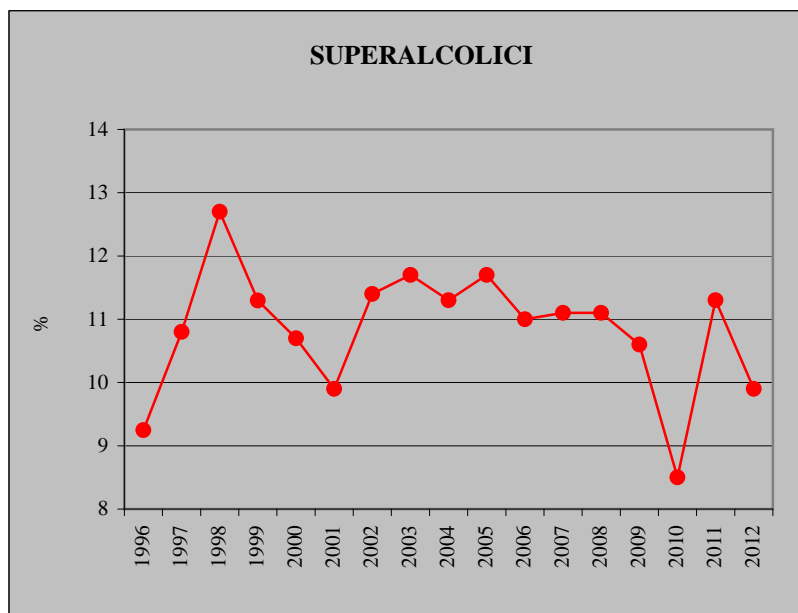

**Graf.20 - UTENTI DEI SERVIZI O GRUPPI DI LAVORO
PER PROGRAMMA DI TRATTAMENTO (*)
ANNO 2012**

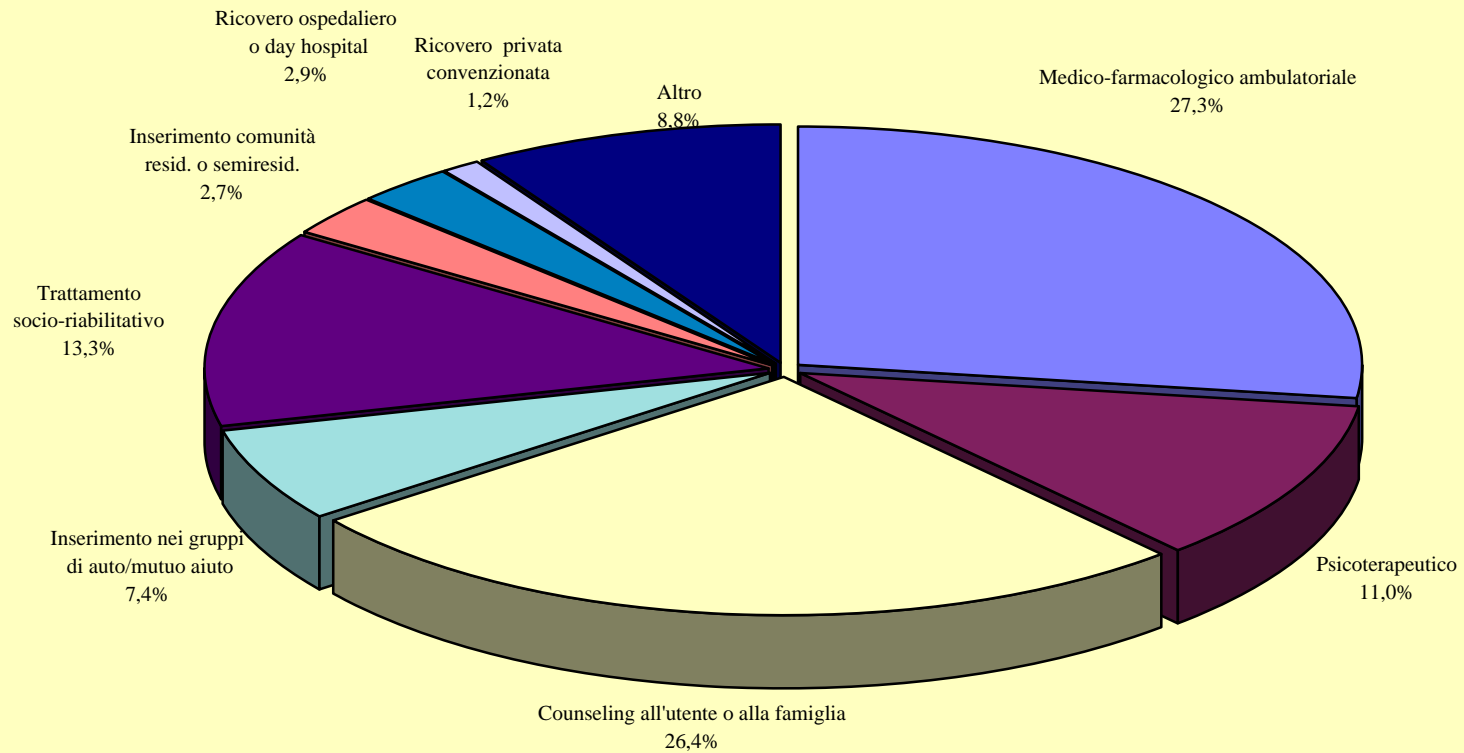

(*)=percentuali calcolate sul totale dei soggetti trattati

**Graf.21 - UTENTI DEI SERVIZI O GRUPPI DI LAVORO
PER PROGRAMMA DI TRATTAMENTO PSICOTERAPEUTICO
ANNO 2012**

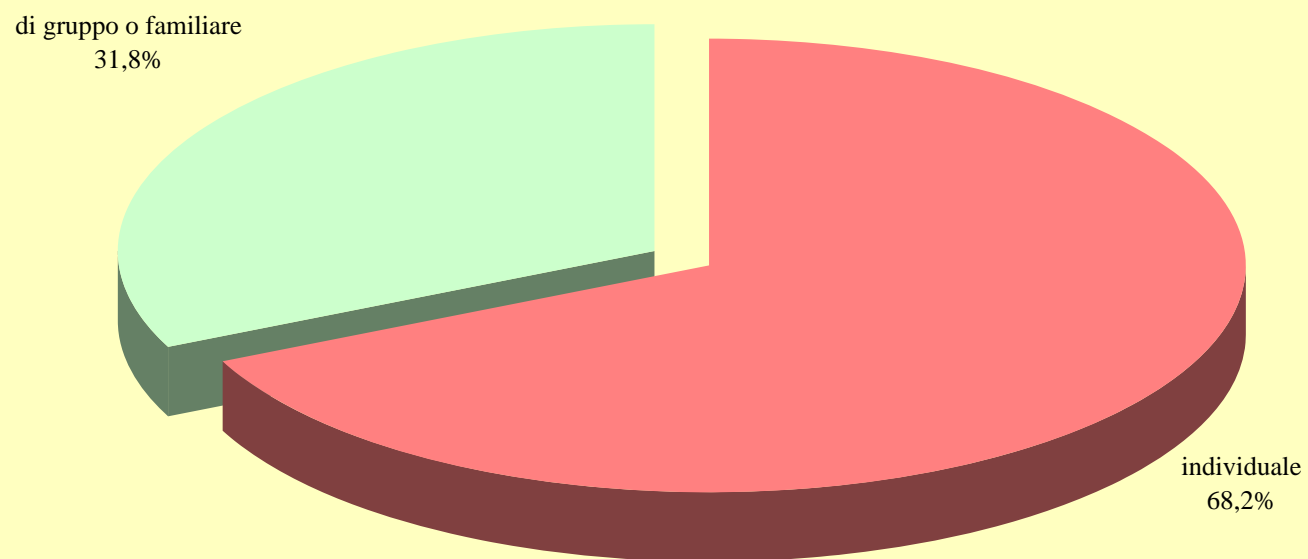

(*)=percentuali calcolate sul totale dei soggetti trattati con programmi di trattamento di tipo psicoterapeutico

Graf. 22 - UTENTI DISTRIBUITI PER PROGRAMMA DI TRATTAMENTO IN REGIME DI RICOVERO (*) - ANNO 2012

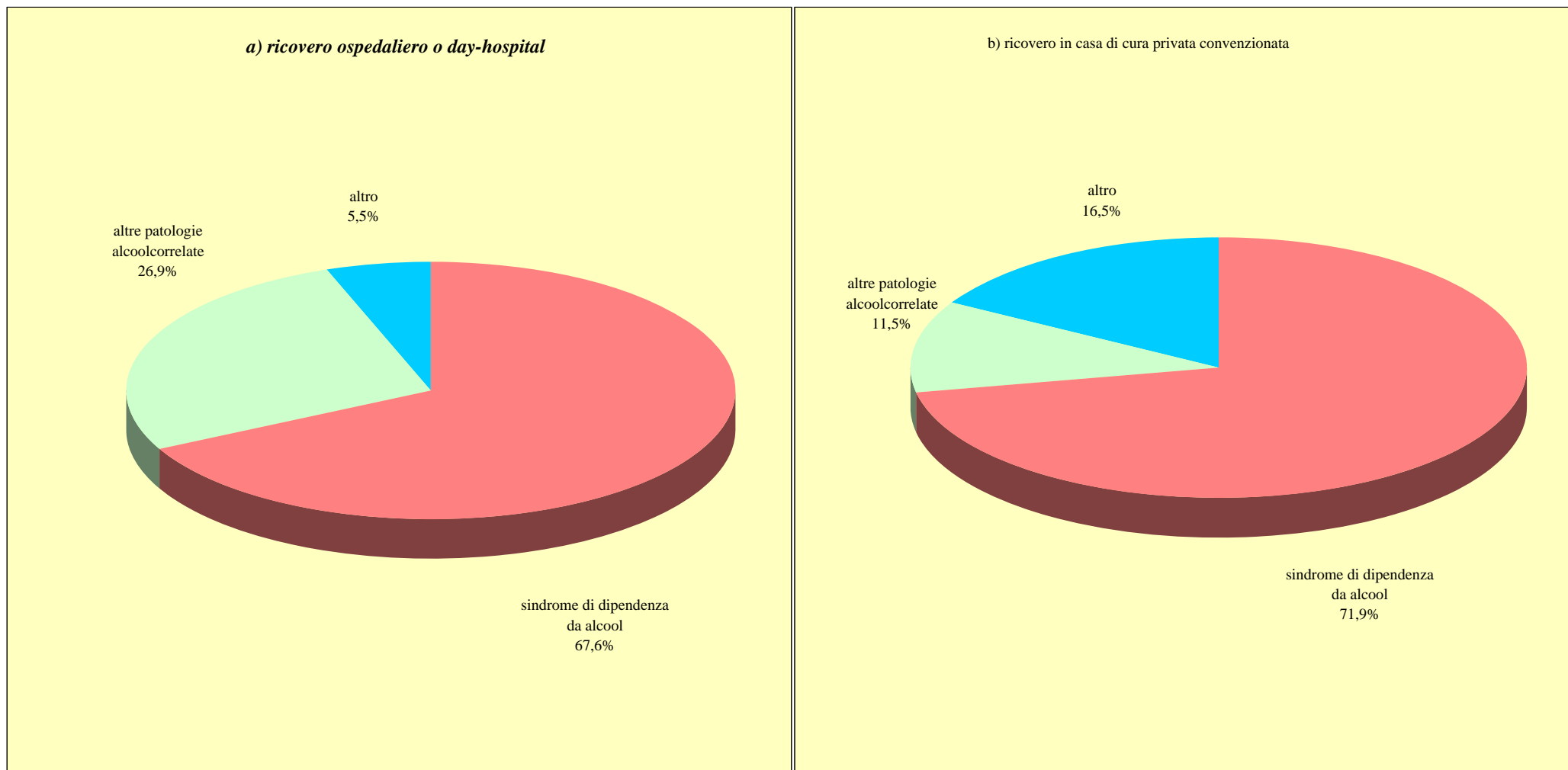

(*)=percentuali calcolate sul totale dei soggetti trattati con: a) ricovero ospedaliero o day hospital; b) ricovero in casa di cura privata convenzionata

Graf.23 - PERCENTUALE DI SOGGETTI TRATTATI PER TIPOLOGIA DI PROGRAMMA

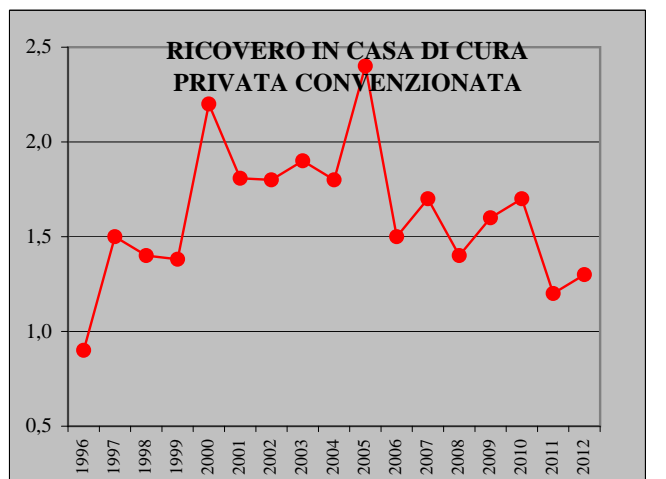
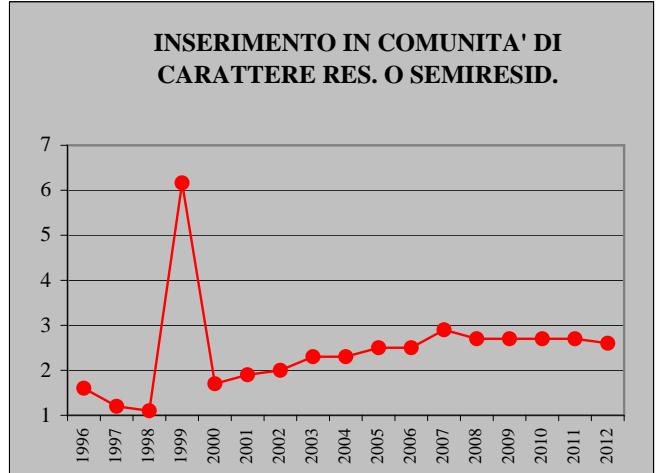
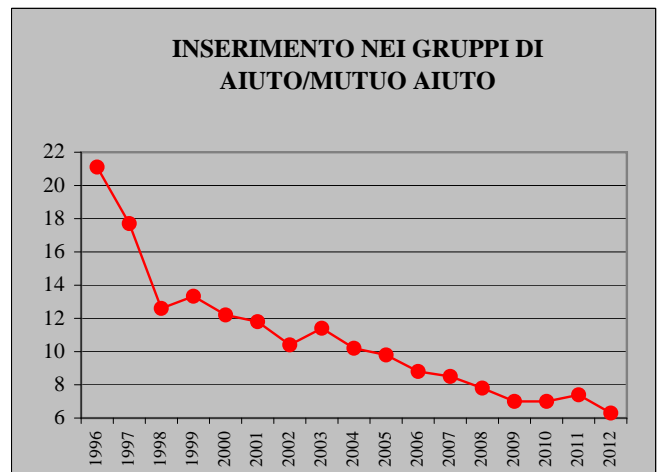
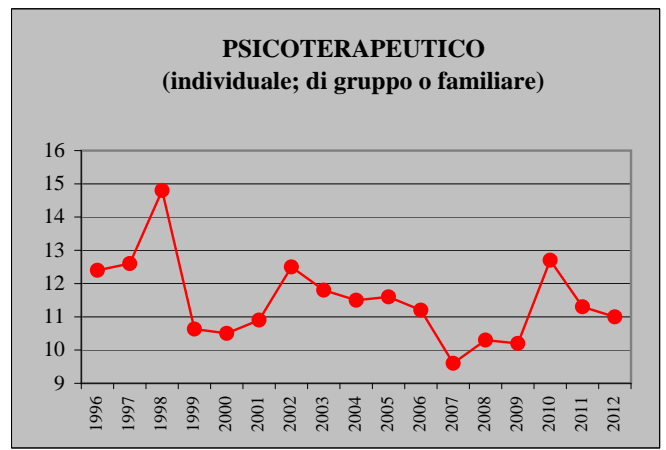
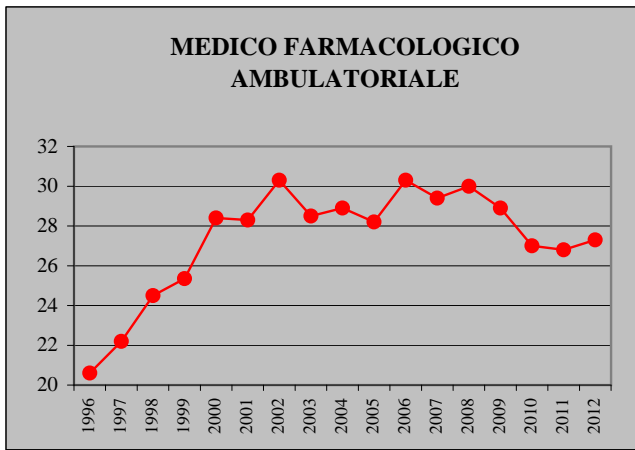

Allegato

DECRETO
4 SETTEMBRE 1996
(pubbl. sulla G.U. n.248 del 22 ottobre 1996)

Rilevazione di attività nel settore dell'alcool-dipendenza

IL MINISTRO DELLA SANITA'

Visto il decreto del Presidente della Repubblica 9 ottobre 1990, n. 309, con il quale è stato approvato il testo unico delle leggi in materia di disciplina degli stupefacenti e sostanze psicotrope, prevenzione, cura e riabilitazione dei relativi stati di tossicodipendenza;

Visti in particolare l'art. 2, comma 1, lettera c), e l'art. 3, comma 2, lettera c), di detto testo unico, che demandano al Ministero della sanità la determinazione degli indirizzi per la raccolta e la elaborazione dei dati relativi alle dipendenze da alcool e sostanze stupefacenti e psicotrope, e in particolare il compito di provvedere alla raccolta ed elaborazione dei dati relativi al numero dei servizi pubblici e privati attivi nel settore dell'alcool, ai contributi ad essi singolarmente erogati, nonché al numero degli utenti assistiti ed ai risultati conseguiti nelle attività di recupero e prevenzione messe in atto;

Visto il decreto del Ministro della sanità in data 3 agosto 1993 «Linee di indirizzo per la prevenzione, la cura, il reinserimento sociale e il rilevamento epidemiologico in materia di alcooldipendenza», in cui è prevista, tra l'altro, la rilevazione dei dati statistici ed epidemiologici relativi alla attività delle équipes per l'alcooldipendenza da costituirsi nell'ambito dei diversi presidi o servizi delle unità sanitarie locali;

Considerando che in detto decreto viene altresì stabilito che le regioni definiscano un sistema informativo di raccolta dati sull'andamento dell'alcooldipendenza nel proprio ambito territoriale, assicurando i flussi nazionali previsti dalla normativa vigente;

Tenuto conto della documentazione elaborata nell'ambito di un gruppo di lavoro tecnico di funzionari ministeriali e regionali all'uopo costituito presso il competente ufficio del Ministero della sanità;

Visto il decreto del Presidente del Consiglio dei Ministri 17 maggio 1984 relativo alla rilevazione dei dati di attività nell'ambito del Servizio sanitario nazionale;

Sentita la Conferenza permanente per i rapporti tra lo Stato, le regioni e le province autonome di Trento e Bolzano nella seduta del 16 luglio 1996;

DECRETA:

Art. 1.

1. A decorrere dall'anno 1997 le regioni e le province autonome raccolgono entro il 31 gennaio di ciascun anno le informazioni rilevate, con riferimento all'anno precedente, dalle aziende U.S.L. e aziende Ospedali secondo i modelli allegati denominati ALC. 01, 02, 03, 04, 05, 06, 07, che formano parte integrante del presente decreto, conformemente alle modalità di compilazione in calce agli stessi indicate.

2. A decorrere dalla stessa data le regioni e province autonome provvedono entro il 31 gennaio di ciascun anno alla rilevazione delle informazioni, con riferimento all'anno precedente, secondo il modello ALC. 08 A-B-C-D, che fa parte integrante del presente decreto.

Le regioni provvedono altresì a fornire le informazioni relative ai bacini di utenza di cui al modello ALC. 01.

Art. 2.

I modelli di cui all'art. 1 hanno periodicità annuale.

Le regioni e le province autonome, dopo aver provveduto alle necessarie verifiche, fanno pervenire i modelli di cui all'art. 1 al Ministero della sanità entro il mese di febbraio di ciascun anno successivo a quello cui si riferisce la rilevazione.

Entro i successivi sessanta giorni il Ministero della sanità provvede ad effettuare le elaborazioni a carattere nazionale e ne cura l'invio alle regioni e province autonome.

Art. 3.

A conclusione degli adempimenti previsti per la rilevazione dei dati relativi all'anno 1996, il Ministero della sanità, completata la elaborazione a carattere nazionale di cui all'art. 2, provvede, d'intesa con le regioni e province autonome, ad una valutazione dell'andamento della rilevazione medesima, ai fini della conferma o della revisione dei modelli relativi.

Il presente decreto sarà pubblicato nella Gazzetta Ufficiale della Repubblica italiana.

Roma, 4 settembre 1996

Il Ministro: BINDI

*Registrato alla Corte dei conti il 30 settembre 1996
Registro n. 1 Sanità, foglio n. 293*

RILEVAZIONE ATTIVITA' NEL SETTORE ALCOOLDIPENDENZA

DATI ANAGRAFICI DEI SERVIZI PUBBLICI O GRUPPI DI LAVORO (1) CHE EROGANO PRESTAZIONI SOCIO-SANITARIE IN REGIME DI ASSISTENZA DIRETTA PUBBLICA (2)

ANNO DI RIFERIMENTO (3) []

Regioni (4) [] Azienda U.S.L./Azienda OSP. (5) [] Denominazione del servizio o gruppo di lavoro (6) [] Struttura nell'ambito della quale il servizio o gruppo di lavoro è eventualmente compreso a livello organizzativo-funzionale [] Tipologia: territoriale [] ospedaliera [] universitaria [] Bacino di utenza (7): [] Indirizzo: Via [] Comune [] Provincia [] C.A.P. [] Telefono [] / [] Fax [] Responsabile delle attività del servizio o gruppo di lavoro: Cognome [] Nome [] Struttura di appartenenza (8) [] Data [] / [] / [] Firma del responsabile del servizio o gruppo di lavoro

MODALITÀ DI COMPILAZIONE

Con il modello si intende costituire e mantenere aggiornata l'anagrafe dei servizi o gruppi di lavoro che erogano prestazioni socio-sanitarie per l'alcooldipendenza in regime di assistenza diretta pubblica.

Pertanto, oltre l'invio annuale, tramite tale modello dovranno essere anche comunicate tutte le variazioni che intervengono durante l'anno.

(1) Per gruppi di lavoro si intendono i gruppi organizzativo-funzionali individuati dalle Regioni per lo svolgimento delle attività di prevenzione, cura e riabilitazione in materia di alcooldipendenza, con riferimento alle linee di indirizzo di cui al D.M. 3 agosto 1993.

(2) Con specifica esclusione di quella convenzionata a qualsiasi titolo o volontaria.

(3) Indicare l'anno a cui fanno riferimento i dati (non quello corrente).

(4) Indicare il codice di cui al D.M. 17/9/1986.

(5) Indicare il codice di cui al D.M.17/9/1986 e successive modifiche.

(6) Per denominazione si intende quella ufficiale così come indicata nella documentazione istituzionale relativa al funzionamento del servizio o gruppo di lavoro di cui trattasi.

E' assolutamente necessario utilizzare nella compilazione di tutte le schede la medesima denominazione, per evitare confusione nella identificazione dei servizi o gruppi di lavoro.

(7) Da compilare a cura della Regione.

Per bacino di utenza si intende la popolazione di riferimento della struttura.

Se il servizio o gruppo di lavoro è a carattere regionale o interzonale, specificare tale caratteristica.

(8) Da intendersi come struttura organizzativa della Azienda U.S.L. o dell'Azienda ospedaliera nel cui organico è inserito il responsabile di riferimento.

RILEVAZIONE ATTIVITA' NEL SETTORE ALCOOLDIPENDENZA

CARATTERISTICHE DEL PERSONALE PUBBLICO ATTIVO NELL'AMBITO DI SERVIZI O GRUPPI DI LAVORO PREPOSTI ALLA EROGAZIONE DI PRESTAZIONI SOCIO-SANITARIE IN MATERIA DI ALCOOLDIPENDENZA (1) IN REGIME DI ASSISTENZA DIRETTA PUBBLICA (2)

ANNO DI RIFERIMENTO (3)
<input style="width: 100%; height: 20px;" type="text"/>

Regione (4)

Azienda U.S.L./Azienda OSP. (5)

Denominazione del servizio o gruppo di lavoro (6)

Personale preposto alle attività relative alla alcooldipendenza (7) :

PROFILO PROFESSIONALE	n.addetti esclusivamente (8)	n.addetti parzialmente (9)
1. Medici	<input style="width: 100%; height: 20px;" type="text"/>	<input style="width: 100%; height: 20px;" type="text"/>
2. Psicologi	<input style="width: 100%; height: 20px;" type="text"/>	<input style="width: 100%; height: 20px;" type="text"/>
3. Assistenti sociali	<input style="width: 100%; height: 20px;" type="text"/>	<input style="width: 100%; height: 20px;" type="text"/>
4. Educatori professionali	<input style="width: 100%; height: 20px;" type="text"/>	<input style="width: 100%; height: 20px;" type="text"/>
5. Infermieri professionali	<input style="width: 100%; height: 20px;" type="text"/>	<input style="width: 100%; height: 20px;" type="text"/>
6. Amministrativi	<input style="width: 100%; height: 20px;" type="text"/>	<input style="width: 100%; height: 20px;" type="text"/>
7.	<input style="width: 100%; height: 20px;" type="text"/>	<input style="width: 100%; height: 20px;" type="text"/>
8.	<input style="width: 100%; height: 20px;" type="text"/>	<input style="width: 100%; height: 20px;" type="text"/>
9.	<input style="width: 100%; height: 20px;" type="text"/>	<input style="width: 100%; height: 20px;" type="text"/>
TOTALE	<input style="width: 100%; height: 20px;" type="text"/>	<input style="width: 100%; height: 20px;" type="text"/>

Data / /

Firma del responsabile del servizio o gruppo di lavoro

.....

MODALITÀ DI COMPILAZIONE

Con il modello si intende rilevare la situazione, al 31 dicembre di ogni anno, del personale assegnato al servizio o gruppo di lavoro.

(1) Per preposizione alla alcooldipendenza si intende una preposizione a compiti che implicano la considerazione del problema della dipendenza da alcool in quanto tale, e non semplicemente delle singole problematiche mediche derivanti dall'abuso o dalla dipendenza e le patologie correlate o correlabili ad essa.

(2) Con specifica esclusione di quella convenzionata a qualsiasi titolo o volontaria.

(3) Indicare l'anno a cui fanno riferimento i dati (non quello corrente).

(4) Indicare il codice di cui al D.M. 17/9/1986.

(5) Indicare il codice di cui al D.M. 17/9/1986 e successive modifiche.

(6) Per denominazione si intende quella ufficiale così come indicata nella documentazione istituzionale relativa al funzionamento del servizio o gruppo di lavoro di cui trattasi.

E' assolutamente necessario utilizzare nella compilazione di tutte le schede la medesima denominazione, per evitare confusione nella identificazione dei servizi o gruppi di lavoro.

(7) Personale espressamente individuato dalle Regioni o Aziende per lo svolgimento, nell'ambito dei servizi o gruppi di lavoro, delle attività di prevenzione, cura e riabilitazione in materia di alcooldipendenza.

(8) Per "addetti esclusivamente" si intendono le unità di personale addetto a tempo pieno esclusivamente alle attività relative all'alcooldipendenza.

(9) Per "addetti parzialmente" si intendono:

- le unità di personale addetto, a tempo pieno nell'ambito del servizio o gruppo di lavoro, sia ad attività relative alla alcooldipendenza che ad attività relative ad altre patologie (ivi compresa la tossicodipendenza);
- le unità di personale addetto, a tempo parziale, alle attività relative alla alcooldipendenza.

RILEVAZIONE ATTIVITA' NEL SETTORE ALCOOLDIPENDENZA

UTENTI DISTRIBUITI PER FASCE DI ETA' E SOGGETTI NON PRESI IN CARICO

ANNO DI RIFERIMENTO (1)

<table border="1" style="width: 100%; height: 20px;"> <tr> <td style="width: 10%;"></td> <td style="width: 10%;"></td> <td style="width: 10%;"></td> <td style="width: 10%;"></td> <td style="width: 10%;"></td> <td style="width: 10%;"></td> <td style="width: 10%;"></td> <td style="width: 10%;"></td> <td style="width: 10%;"></td> <td style="width: 10%;"></td> </tr> </table>										

Regione (2)

Azienda U.S.L./Azienda OSP. (3)

Denominazione del servizio o gruppo di lavoro (4)

--	--	--	--	--	--	--	--	--	--	--	--	--	--	--	--	--	--	--	--

Soggetti presi in carico nell'ambito delle attività del servizio o gruppo di lavoro :

ETA'	NUOVI UTENTI		GIÀ IN CARICO O RIENTRATI		TOTALE
	MASCHI	FEMMINE	MASCHI	FEMMINE	
<19	<table border="1" style="width: 100%; height: 20px;"></table>	<table border="1" style="width: 100%; height: 20px;"></table>	<table border="1" style="width: 100%; height: 20px;"></table>	<table border="1" style="width: 100%; height: 20px;"></table>	<table border="1" style="width: 100%; height: 20px;"></table>
20-29	<table border="1" style="width: 100%; height: 20px;"></table>	<table border="1" style="width: 100%; height: 20px;"></table>	<table border="1" style="width: 100%; height: 20px;"></table>	<table border="1" style="width: 100%; height: 20px;"></table>	<table border="1" style="width: 100%; height: 20px;"></table>
30-39	<table border="1" style="width: 100%; height: 20px;"></table>	<table border="1" style="width: 100%; height: 20px;"></table>	<table border="1" style="width: 100%; height: 20px;"></table>	<table border="1" style="width: 100%; height: 20px;"></table>	<table border="1" style="width: 100%; height: 20px;"></table>
40-49	<table border="1" style="width: 100%; height: 20px;"></table>	<table border="1" style="width: 100%; height: 20px;"></table>	<table border="1" style="width: 100%; height: 20px;"></table>	<table border="1" style="width: 100%; height: 20px;"></table>	<table border="1" style="width: 100%; height: 20px;"></table>
50-59	<table border="1" style="width: 100%; height: 20px;"></table>	<table border="1" style="width: 100%; height: 20px;"></table>	<table border="1" style="width: 100%; height: 20px;"></table>	<table border="1" style="width: 100%; height: 20px;"></table>	<table border="1" style="width: 100%; height: 20px;"></table>
>60	<table border="1" style="width: 100%; height: 20px;"></table>	<table border="1" style="width: 100%; height: 20px;"></table>	<table border="1" style="width: 100%; height: 20px;"></table>	<table border="1" style="width: 100%; height: 20px;"></table>	<table border="1" style="width: 100%; height: 20px;"></table>
TOT.	<table border="1" style="width: 100%; height: 20px;"></table>	<table border="1" style="width: 100%; height: 20px;"></table>	<table border="1" style="width: 100%; height: 20px;"></table>	<table border="1" style="width: 100%; height: 20px;"></table>	<table border="1" style="width: 100%; height: 20px;"></table>

Soggetti non presi in carico (5) :

N. soggetti:

Data:

 /

 /

Firma del responsabile del servizio o gruppo di lavoro

.....

MODALITÀ DI COMPILAZIONE

Il modello intende rilevare, dal 1 gennaio al 31 dicembre di ogni anno, l'età e il sesso dei soggetti in carico presso il servizio o gruppo di lavoro, distinguendo i nuovi utenti da quelli già in carico o rientrati.

Un utente si considera preso in carico quando il servizio o gruppo di lavoro opera un intervento o un trattamento nei suoi confronti (si comprende anche un intervento minimo).

(1) Indicare l'anno a cui fanno riferimento i dati (non quello corrente).

(2) Indicare il codice di cui al D.M. 17/9/1986.

(3) Indicare il codice di cui al D.M. 17/9/1986 e successive modifiche.

(4) Per denominazione si intende quella ufficiale così come indicata nella documentazione istituzionale relativa al funzionamento del servizio o gruppo di lavoro di cui trattasi.

E' assolutamente necessario utilizzare nella compilazione di tutte le schede la medesima denominazione, per evitare confusione nella identificazione dei servizi o gruppi di lavoro.

(5) Indicare il numero di soggetti alcooldipendenti che, pur avendo avuto contatto con il servizio o gruppo di lavoro, non sono stati trattati e pertanto non vanno considerati come presi in carico.

RILEVAZIONE ATTIVITA' NEL SETTORE ALCOOLDIPENDENZA

UTENTI DISTRIBUITI PER PREVALENZA D'USO DI BEVANDA ALCOLICA

ANNO DI RIFERIMENTO (1)

Regione (2)

Azienda U.S.L./Azienda OSP. (3)

Denominazione del servizio o gruppo di lavoro (4)

Bevanda alcolica di uso prevalente (5) :

BEVANDA	MASCHI	FEMMINE
1. Superalcolici	<input style="width: 100%;" type="text"/>	<input style="width: 100%;" type="text"/>
2. Aperitivi, amari, digestivi	<input style="width: 100%;" type="text"/>	<input style="width: 100%;" type="text"/>
3. Vini	<input style="width: 100%;" type="text"/>	<input style="width: 100%;" type="text"/>
4. Birra	<input style="width: 100%;" type="text"/>	<input style="width: 100%;" type="text"/>
5.	<input style="width: 100%;" type="text"/>	<input style="width: 100%;" type="text"/>
TOTALE	<input style="width: 100%;" type="text"/>	<input style="width: 100%;" type="text"/>

Utenti che fanno uso anche di sostanze stupefacenti e psicotrope (6)

Utenti che abusano o fanno uso improprio di farmaci:

Data: / /

Firma del responsabile del servizio o gruppo di lavoro

.....

MODALITÀ DI COMPILAZIONE

Con il modello si intende rilevare, dal 1 gennaio al 31 dicembre di ogni anno, il numero dei soggetti in carico presso il servizio o gruppo di lavoro, distinguendoli in base alla bevanda alcolica di uso prevalente.

Un utente si considera preso in carico quando il servizio o gruppo di lavoro opera un intervento o un trattamento nei suoi confronti (si comprende anche un intervento minimo).

(1) Indicare l'anno a cui fanno riferimento i dati (non quello corrente).

(2) Indicare il codice di cui al D.M. 17/9/1986.

(3) Indicare il codice di cui al D.M. 17/9/1986 e successive modifiche.

(4) Per denominazione si intende quella ufficiale così come indicata nella documentazione istituzionale relativa al funzionamento del servizio o gruppo di lavoro di cui trattasi.

E' assolutamente necessario utilizzare nella compilazione di tutte le schede la medesima denominazione, per evitare confusione nella identificazione dei servizi o gruppi di lavoro.

(5) Per bevanda alcolica di uso prevalente si intende la bevanda che, tra le altre, è maggiormente usata dall'utente per conseguire effetti psicotropi o per sostenere la propria dipendenza alcolica.

(6) Per sostanze stupefacenti e psicotrope si intendono le sostanze sottoposte alla disciplina del D.P.R. 9/10/1990 n.309.

RILEVAZIONE ATTIVITA' NEL SETTORE ALCOOLDIPENDENZA
 MODELLO ORGANIZZATIVO-FUNZIONALE DEL SERVIZIO O GRUPPO DI LAVORO

ANNO DI RIFERIMENTO (1)

<table border="1" style="width: 100%; height: 20px;"> <tr> <td style="width: 20px; height: 15px;"> </td> <td style="width: 20px; height: 15px;"> </td> <td style="width: 20px; height: 15px;"> </td> <td style="width: 20px; height: 15px;"> </td> <td style="width: 20px; height: 15px;"> </td> </tr> </table>					

Regione (2)

 Azienda U.S.L./Azienda OSP. (3)

Denominazione del servizio o gruppo di lavoro (4)

Funzioni :

	SI	NO
1. Prevenzione	<input type="checkbox"/>	<input type="checkbox"/>
2. Accoglienza, osservazione e diagnosi	<input type="checkbox"/>	<input type="checkbox"/>
3. Definizione dei programmi terapeutico-riabilitativi (5)	<input type="checkbox"/>	<input type="checkbox"/>
4. Attuazione dei programmi terapeutico-riabilitativi (6)	<input type="checkbox"/>	<input type="checkbox"/>
5. Coordinamento degli interventi di altre strutture o servizi sanitari pubblici in materia di alcooldipendenza	<input type="checkbox"/>	<input type="checkbox"/>
6. Coordinamento con il medico di famiglia	<input type="checkbox"/>	<input type="checkbox"/>
7. Coordinamento degli interventi di altre strutture o servizi privati e del volontariato in materia di alcooldipendenza	<input type="checkbox"/>	<input type="checkbox"/>
8. Coordinamento con i servizi ospedalieri ai fini del ricovero di soggetti in fase acuta	<input type="checkbox"/>	<input type="checkbox"/>
9. Coordinamento con il servizio sociale pubblico	<input type="checkbox"/>	<input type="checkbox"/>
10. Coordinamento della rilevazione epidemiologica	<input type="checkbox"/>	<input type="checkbox"/>
11. Formazione del personale e sensibilizzazione	<input type="checkbox"/>	<input type="checkbox"/>
12.	<input type="checkbox"/>	<input type="checkbox"/>

Data

 /

 /

Firma del responsabile del servizio o gruppo di lavoro

.....

MODALITÀ DI COMPILAZIONE

Con il modello si intende rilevare le funzioni effettivamente svolte dal servizio o gruppo di lavoro nell'anno di riferimento in relazione alle linee di indirizzo di cui al D.M. 3 agosto 1993.

(1) Indicare l'anno a cui fanno riferimento i dati (non quello corrente).

(2) Indicare il codice di cui al D.M. 17/9/1986.

(3) Indicare il codice di cui al D.M. 17/9/1986 e successive modifiche.

(4) Per denominazione si intende quella ufficiale così come indicata nella documentazione istituzionale relativa al funzionamento del servizio o gruppo di lavoro di cui trattasi.

E' assolutamente necessario utilizzare nella compilazione di tutte le schede la medesima denominazione, per evitare confusione nella identificazione dei servizi o gruppi di lavoro.

(5) Non attuati direttamente dal servizio o gruppo di lavoro.

(6) Da parte del servizio o gruppo di lavoro.

MODALITÀ DI COMPILAZIONE

Con il modello si intende rilevare, dal 1 gennaio al 31 dicembre di ogni anno, il numero dei soggetti trattati e di trattamenti, distinti per tipologia di trattamento, contemplati nei programmi del servizio o gruppo di lavoro. La rilevazione si riferisce sia ai programmi solo definiti o coordinati dal servizio o gruppo di lavoro, sia a quelli attuati direttamente dal servizio o gruppo di lavoro.

Un utente si considera preso in carico quando il servizio o gruppo di lavoro opera un intervento o un trattamento nei suoi confronti (si comprende anche un intervento minimo).

(1) Indicare l'anno a cui fanno riferimento i dati (non quello corrente).

(2) Indicare il codice di cui al D.M. 17/9/1986.

(3) Indicare il codice di cui al D.M. 17/9/1986 e successive modifiche.

(4) Per denominazione si intende quella ufficiale così come indicata nella documentazione istituzionale relativa al funzionamento del servizio o gruppo di lavoro di cui trattasi.

E' assolutamente necessario utilizzare nella compilazione di tutte le schede la medesima denominazione, per evitare confusione nella identificazione dei servizi o gruppi di lavoro.

RILEVAZIONE ATTIVITA' NEL SETTORE ALCOOLDIPENDENZA
 ATTIVITA' DI COLLABORAZIONE CON IL VOLONTARIATO, PRIVATO SOCIALE O PRIVATO IN
 MATERIA DI ALCOOLDIPENDENZA

ANNO DI RIFERIMENTO (1)

Regione (2) Azienda U.S.L./Azienda OSP. (3)
 Denominazione del servizio o gruppo di lavoro (4)

Enti o associazioni del volontariato e privato sociale :

TIPOLOGIA	NUMERO	ISCRITTI ALL'ALBO DEL VOLONTARIATO (5)	ISCRITTI AD ALTRO ALBO REGIONALE (5)
1. Gruppi auto \ mutuo aiuto:			
- CAT	<input type="text"/>	<input type="text"/>	<input type="text"/>
- AA	<input type="text"/>	<input type="text"/>	<input type="text"/>
- Altro	<input type="text"/>	<input type="text"/>	<input type="text"/>
2. Comunità terapeutiche residenziali o semiresidenziali	<input type="text"/>	<input type="text"/>	<input type="text"/>
3. Cooperative sociali per la gestione di servizi socio-sanitari ed educativi	<input type="text"/>	<input type="text"/>	<input type="text"/>
4. Cooperative sociali per l'inserimento lavorativo di persone svantaggiate	<input type="text"/>	<input type="text"/>	<input type="text"/>
5.	<input type="text"/>	<input type="text"/>	<input type="text"/>
TOTALE	<input type="text"/>	<input type="text"/>	<input type="text"/>

Enti privati :

TIPOLOGIA	NUMERO
1. Case di cura convenzionate	<input type="text"/>
2. Case di cura private	<input type="text"/>
3.	<input type="text"/>
TOTALE	<input type="text"/>

Data / /

Firma del responsabile del servizio o gruppo di lavoro

.....

MODALITÀ DI COMPILAZIONE

Con il modello si intende rilevare, dal 1 gennaio al 31 dicembre di ogni anno, l'attività di collaborazione del servizio o gruppo di lavoro con enti del volontariato, del privato sociale o privati.

Si fa riferimento ad enti o associazioni che collaborano col servizio o gruppo di lavoro nell'ambito di una convenzione o di una collaborazione continuativa nel territorio della competente Azienda USL/OSP per attività di prevenzione, trattamento e riabilitazione.

Si intende rilevare le singole realtà operative locali, anche se appartenenti a enti o associazioni di rilevanza territoriale più ampia, regionale o nazionale.

Ciascuna realtà operativa deve essere conteggiata una sola volta.

(1) Indicare l'anno a cui fanno riferimento i dati (non quello corrente).

(2) Indicare il codice di cui al D.M. 17/9/1986.

(3) Indicare il codice di cui al D.M. 17/9/1986 e successive modifiche.

(4) Per denominazione si intende quella ufficiale così come indicata nella documentazione istituzionale relativa al funzionamento del servizio o gruppo di lavoro di cui trattasi.

E' assolutamente necessario utilizzare nella compilazione di tutte le schede la medesima denominazione, per evitare confusione nella identificazione dei servizi o gruppi di lavoro.

(5) Ai fini della rilevazione, si considerano iscritti all'albo i clubs, i gruppi, le unità operative, etc. che fanno parte di enti o associazioni iscritte all'albo.

RILEVAZIONE ATTIVITA' NEL SETTORE ALCOOLDIPENDENZA

RILEVAZIONI ENTI CONVENZIONATI

DATA DI RIFERIMENTO		
<input style="width: 90%; height: 20px;" type="text" value="3"/> <input style="width: 90%; height: 20px;" type="text" value="1"/> /	<input style="width: 90%; height: 20px;" type="text" value="1"/> <input style="width: 90%; height: 20px;" type="text" value="2"/> /	<input style="width: 90%; height: 20px;" type="text"/>

DATI STRUTTURALI
(a cura della Regione)

Regione	<input style="width: 80%; height: 20px;" type="text"/>		
Sede dell'ente (1)	<input style="width: 95%; height: 20px;" type="text"/>		
Codice fiscale	<input style="width: 95%; height: 20px;" type="text"/>		
Denominazione	<input style="width: 95%; height: 20px;" type="text"/>		
Indirizzo	<input style="width: 95%; height: 20px;" type="text"/>		
Comune	<input style="width: 80%; height: 20px;" type="text"/>	Prov.	<input style="width: 20%; height: 20px;" type="text"/>
		C.A.P.	<input style="width: 20%; height: 20px;" type="text"/>
Telefono	<input style="width: 20%; height: 20px;" type="text"/>	/	<input style="width: 20%; height: 20px;" type="text"/> Fax <input style="width: 20%; height: 20px;" type="text"/>
Rappresentante legale (2) :	Cognome	<input style="width: 95%; height: 20px;" type="text"/>	
	Nome	<input style="width: 95%; height: 20px;" type="text"/>	

Data inizio attività (3)	<input style="width: 15%; height: 20px;" type="text"/>	/	<input style="width: 15%; height: 20px;" type="text"/>	/	<input style="width: 15%; height: 20px;" type="text"/>
Data inizio convenzione	<input style="width: 15%; height: 20px;" type="text"/>	/	<input style="width: 15%; height: 20px;" type="text"/>	/	<input style="width: 15%; height: 20px;" type="text"/>

	PROVV. N.	DEL
Iscrizione albo regionale di cui al DPR 309/90	<input style="width: 95%; height: 20px;" type="text"/>	<input style="width: 15%; height: 20px;" type="text"/> / <input style="width: 15%; height: 20px;" type="text"/> / <input style="width: 15%; height: 20px;" type="text"/>
Iscrizione albo volontariato:	<input style="width: 95%; height: 20px;" type="text"/>	<input style="width: 15%; height: 20px;" type="text"/> / <input style="width: 15%; height: 20px;" type="text"/> / <input style="width: 15%; height: 20px;" type="text"/>
Iscrizione albo cooperative sociali:	<input style="width: 95%; height: 20px;" type="text"/>	<input style="width: 15%; height: 20px;" type="text"/> / <input style="width: 15%; height: 20px;" type="text"/> / <input style="width: 15%; height: 20px;" type="text"/>
Iscrizione altro albo (specificare) :	<input style="width: 95%; height: 20px;" type="text"/>	<input style="width: 15%; height: 20px;" type="text"/> / <input style="width: 15%; height: 20px;" type="text"/> / <input style="width: 15%; height: 20px;" type="text"/>

Natura giuridica dell'ente :		
1. Fondazione <input style="width: 20px; height: 20px;" type="checkbox"/>	2. Associazione <input style="width: 20px; height: 20px;" type="checkbox"/>	3. Ente morale <input style="width: 20px; height: 20px;" type="checkbox"/>
4. Cooperativa <input style="width: 20px; height: 20px;" type="checkbox"/>	5. Altro (specificare)	<input style="width: 95%; height: 20px;" type="text"/>

RILEVAZIONE ATTIVITA' NEL SETTORE ALCOOLDIPENDENZA
 RILEVAZIONI ENTI CONVENZIONATI

DATI STRUTTURALI
(a cura della Regione)

Tipologia dell'ente (4):			
	Area pedagogico-riabilitativa	Area terapeutico-riabilitativa	
1. Comunità	a. residenziale	<input style="width: 50px; height: 20px;" type="text"/>	<input style="width: 50px; height: 20px;" type="text"/>
	b. semiresidenziale	<input style="width: 50px; height: 20px;" type="text"/>	<input style="width: 50px; height: 20px;" type="text"/>
<hr/>			
2. Struttura per l'erogazione di servizi	a. socio-sanitari	<input style="width: 50px; height: 20px;" type="text"/>	
	b. educativi	<input style="width: 50px; height: 20px;" type="text"/>	
	c. per l'inserimento lavorativo	<input style="width: 50px; height: 20px;" type="text"/>	
<hr/>			
3. Gruppo di auto / mutuo aiuto		<input style="width: 50px; height: 20px;" type="text"/>	
<hr/>			
4. Casa di cura		<input style="width: 50px; height: 20px;" type="text"/>	
<hr/>			
5. Altro (specificare)	<input style="width: 100%; height: 20px;" type="text"/>		
Num.	<input style="width: 50px; height: 20px;" type="text"/>		
Solo per le Comunità e per le case di cura:			
Retta giornaliera definita dalla Regione:	in regime residenziale	<input style="width: 100%; height: 20px;" type="text"/>	
	in regime semiresidenziale	<input style="width: 100%; height: 20px;" type="text"/>	
Capacità recettiva globale:	Maschi	Femmine	TOTALE
N. Posti	<input style="width: 50px; height: 20px;" type="text"/>	<input style="width: 50px; height: 20px;" type="text"/>	<input style="width: 50px; height: 20px;" type="text"/>
Convenzioni:			
1. Stipulata con la Regione (5)	<input style="width: 50px; height: 20px;" type="text"/>	N. posti riservati alla convenzione	
		<input style="width: 50px; height: 20px;" type="text"/>	
2. Stipulata con l'azienda USL n. (6)	<input style="width: 50px; height: 20px;" type="text"/>	<input style="width: 50px; height: 20px;" type="text"/>	
3. Stipulata con l'azienda OSP n. (6)	<input style="width: 50px; height: 20px;" type="text"/>	<input style="width: 50px; height: 20px;" type="text"/>	
4. Stipulata con il Comune	<input style="width: 100%; height: 20px;" type="text"/>		<input style="width: 50px; height: 20px;" type="text"/>
L'ente oltre gli alcooldipendenti tratta altro tipo di utenza?			
1. Handicappati	<input type="checkbox"/>	2. Soggetti con disagio psichico	<input type="checkbox"/>
		3. Tossicodipendenti	<input type="checkbox"/>
4. Altro (specificare)	<input style="width: 100%; height: 20px;" type="text"/>		

RILEVAZIONE ATTIVITA' NEL SETTORE ALCOOLDIPENDENZA

RILEVAZIONI ENTI CONVENZIONATI

DATI STRUTTURALI
(a cura della Regione)

Indicare, sulla base del bilancio consuntivo dell'anno precedente a quello di riferimento, l'ammontare e la fonte delle entrate:

1. Regione o Prov. Autonoma	<input style="width: 90%;" type="text"/>	7. Dipartimento Affari Sociali	<input style="width: 90%;" type="text"/>
2. Provincia	<input style="width: 90%;" type="text"/>	8. Altri ministeri	<input style="width: 90%;" type="text"/>
3. Comune o Cons. di Comuni	<input style="width: 90%;" type="text"/>	9. Contributi da parte della famiglia	<input style="width: 90%;" type="text"/>
4. Azienda USL	<input style="width: 90%;" type="text"/>	10. Donazioni	<input style="width: 90%;" type="text"/>
5. Azienda Ospedaliera	<input style="width: 90%;" type="text"/>	11. Introiti da attività proprie	<input style="width: 90%;" type="text"/>
6. Ministero di Grazia e Giustizia	<input style="width: 90%;" type="text"/>	12. Altro	<input style="width: 90%;" type="text"/>
TOTALE		<input style="width: 90%;" type="text"/>	

Personale operante :

	TIPO DI RAPPORTO						TOTALE Personale	di cui ex alcooldipendenti
	dipendente		in convenzione o in collaborazione		volontario			
	a tempo pieno	a tempo parziale	a tempo pieno	a tempo parziale	a tempo pieno	a tempo parziale		
1. Medici	<input style="width: 90%;" type="text"/>	<input style="width: 90%;" type="text"/>	<input style="width: 90%;" type="text"/>	<input style="width: 90%;" type="text"/>	<input style="width: 90%;" type="text"/>	<input style="width: 90%;" type="text"/>	<input style="width: 90%;" type="text"/>	
2. Psicologi	<input style="width: 90%;" type="text"/>	<input style="width: 90%;" type="text"/>	<input style="width: 90%;" type="text"/>	<input style="width: 90%;" type="text"/>	<input style="width: 90%;" type="text"/>	<input style="width: 90%;" type="text"/>	<input style="width: 90%;" type="text"/>	
3. Sociologi	<input style="width: 90%;" type="text"/>	<input style="width: 90%;" type="text"/>	<input style="width: 90%;" type="text"/>	<input style="width: 90%;" type="text"/>	<input style="width: 90%;" type="text"/>	<input style="width: 90%;" type="text"/>	<input style="width: 90%;" type="text"/>	
4. Assistenti sociali	<input style="width: 90%;" type="text"/>	<input style="width: 90%;" type="text"/>	<input style="width: 90%;" type="text"/>	<input style="width: 90%;" type="text"/>	<input style="width: 90%;" type="text"/>	<input style="width: 90%;" type="text"/>	<input style="width: 90%;" type="text"/>	
5. Infermieri	<input style="width: 90%;" type="text"/>	<input style="width: 90%;" type="text"/>	<input style="width: 90%;" type="text"/>	<input style="width: 90%;" type="text"/>	<input style="width: 90%;" type="text"/>	<input style="width: 90%;" type="text"/>	<input style="width: 90%;" type="text"/>	
6. Educatori professionali	<input style="width: 90%;" type="text"/>	<input style="width: 90%;" type="text"/>	<input style="width: 90%;" type="text"/>	<input style="width: 90%;" type="text"/>	<input style="width: 90%;" type="text"/>	<input style="width: 90%;" type="text"/>	<input style="width: 90%;" type="text"/>	
7. Pedagogisti e insegnanti	<input style="width: 90%;" type="text"/>	<input style="width: 90%;" type="text"/>	<input style="width: 90%;" type="text"/>	<input style="width: 90%;" type="text"/>	<input style="width: 90%;" type="text"/>	<input style="width: 90%;" type="text"/>	<input style="width: 90%;" type="text"/>	
8. Amministrativi	<input style="width: 90%;" type="text"/>	<input style="width: 90%;" type="text"/>	<input style="width: 90%;" type="text"/>	<input style="width: 90%;" type="text"/>	<input style="width: 90%;" type="text"/>	<input style="width: 90%;" type="text"/>	<input style="width: 90%;" type="text"/>	
9. Altro	<input style="width: 90%;" type="text"/>	<input style="width: 90%;" type="text"/>	<input style="width: 90%;" type="text"/>	<input style="width: 90%;" type="text"/>	<input style="width: 90%;" type="text"/>	<input style="width: 90%;" type="text"/>	<input style="width: 90%;" type="text"/>	
TOTALE	<input style="width: 90%;" type="text"/>	<input style="width: 90%;" type="text"/>	<input style="width: 90%;" type="text"/>	<input style="width: 90%;" type="text"/>	<input style="width: 90%;" type="text"/>	<input style="width: 90%;" type="text"/>	<input style="width: 90%;" type="text"/>	

Da compilarsi solo per le associazioni e i gruppi di auto / mutuo aiuto:

1. Operatori con professionalità di area psico-socio sanitaria:	num.:	<input style="width: 90%;" type="text"/>		ex-alcooldipendenti
2. Operatori privi di professionalità di area psico-socio sanitaria:	num.:	<input style="width: 90%;" type="text"/>		<input style="width: 90%;" type="text"/>

RILEVAZIONE ATTIVITA' NEL SETTORE ALCOOLDIPENDENZA

RILEVAZIONI ENTI CONVENZIONATI

ANNO DI RIFERIMENTO (7)
<input type="text"/>

DATI DI ATTIVITA'
(a cura della Regione)

Numero di utenti:

	MASCHI	FEMMINE
Numero di utenti alcooldipendenti seguiti nel corso dell'anno	<input type="text"/>	<input type="text"/>
Numero di nuovi utenti alcooldipendenti entrati nel corso dell'anno	<input type="text"/>	<input type="text"/>

MODALITA' DI ACCESSO ALLA STRUTTURA	
1. Numero di nuovi utenti inviati dall'équipe per l'alcooldipendenza del servizio pubblico	<input type="text"/>
2. Numero di nuovi utenti inviati dal medico di famiglia	<input type="text"/>
3. Numero di nuovi utenti inviati dalle strutture socio-sanitarie di base	<input type="text"/>
4. Numero di nuovi utenti inviati dall'ospedale	<input type="text"/>
5. Numero di nuovi utenti inviati dalla magistratura	<input type="text"/>
6. Numero di nuovi utenti entrati direttamente	<input type="text"/>

MODALITÀ DI COMPILAZIONE

Con il modello si intende rilevare i dati strutturali, al 31 dicembre, e di attività, dal 1 gennaio al 31 dicembre di ogni anno, relativi agli enti convenzionati che operano nel settore alcooldipendenza.

Si fa riferimento ai soli enti, associazioni, cooperative etc. che abbiano sottoscritto un rapporto di formale convenzione con Regione o Azienda USL/OSP. Tale rilevazione è a cura della Regione.

(1) Per gli enti iscritti all'albo di cui all'art.116 del D.P.R. 309/90 il modello fa riferimento ad ogni singola sede operativa. Per tutti gli altri enti si fa riferimento alla sede legale.

(2) Per le sedi operative degli enti iscritti all'albo di cui all'art.116 del D.P.R. 309/90 il modello fa riferimento al rappresentante legale dell'ente.

(3) Si fa riferimento alla data di inizio della attività dell'ente, indipendentemente dalla stipula della convenzione con la regione.

(4) Per gli enti per i quali si è rilevata la sede legale indicare il numero di sedi operative per tipologia.
Per gli altri barrare la casella che interessa.

(5) Indicare il codice di cui al D.M. 17/9/1986.

(6) Indicare il codice di cui al D.M. 17/9/1986 e successive modifiche.

(7) Indicare l'anno a cui fanno riferimento i dati (non quello corrente).