



*Ministero del Lavoro, della  
Salute e delle Politiche Sociali*

**RELAZIONE DEL MINISTRO DELLA SALUTE SULLA ATTUAZIONE DELLA  
LEGGE CONTENENTE NORME PER LA TUTELA SOCIALE DELLA  
MATERNITÀ E PER L'INTERRUZIONE VOLONTARIA DI GRAVIDANZA  
(LEGGE 194/78)**

- DATI PRELIMINARI 2008
- DATI DEFINITIVI 2007

**Roma 29 luglio 2009**

## INDICE

SINTESI	pag. 1
DATI PRELIMINARI ANNO 2008	pag. 6
DATI DEFINITIVI ED ANALISI DELL'IVG NEL 2007	pag. 10
1. ANDAMENTO GENERALE DEL FENOMENO	pag. 10
1.1 – Valori assoluti	pag. 10
1.2 – Tasso di abortività	pag. 11
1.3 – Rapporto di abortività	pag. 13
2. CARATTERISTICHE DELLE DONNE CHE FANNO RICORSO ALL'IVG	pag. 14
2.1 – Classi di età	pag. 14
2.2 – Stato civile	pag. 16
2.3 – Titolo di studio	pag. 17
2.4 – Occupazione	pag. 18
2.5 – Residenza	pag. 19
2.6 – Cittadinanza	pag. 19
2.7 – Anamnesi ostetrica	pag. 21
2.7.1 – Nati vivi	pag. 21
2.7.2 – Aborti spontanei precedenti	pag. 23
2.7.3 – Interruzioni volontarie di gravidanza precedenti	pag. 23
3 – MODALITA' DI SVOLGIMENTO DELL'IVG	pag. 25
3.1 – Documentazione e certificazione	pag. 25
3.2 – Urgenza	pag. 26
3.3 – Epoca gestazionale	pag. 26
3.4 – Tempo di attesa fra rilascio del documento o certificazione ed intervento	pag. 28
3.5 – Luogo dell'intervento	pag. 29
3.6 – Tipo di anestesia impiegata	pag. 29
3.7 – Tipo di intervento	pag. 30
3.8 – Durata della degenza	pag. 31
3.9 – Complicanze immediate dell'IVG	pag. 32
3.10 – Obiezione di coscienza	pag. 32
TABELLE E GRAFICI	pag. 33

Signor Presidente, Onorevoli colleghi,

nella presente relazione vengono illustrati i dati preliminari per l'anno 2008 ed i dati definitivi relativi all'anno 2007 sull'attuazione della legge n. 194 del 1978, che stabilisce norme per la tutela sociale della maternità e per l'interruzione volontaria di gravidanza (IVG). Essa riporta i dati raccolti dal sistema di sorveglianza epidemiologica delle IVG, relativi all'andamento generale del fenomeno, alle caratteristiche delle donne che vi fanno ricorso, alle modalità di svolgimento dell'IVG.

Il monitoraggio avviene a partire dalla compilazione dei modelli D12 dell'Istat che prevede informazioni sulle caratteristiche socio-demografiche delle donne, sui servizi coinvolti nel rilascio della certificazione e nell'intervento e sulle modalità dell'intervento.

Per ogni intervento di IVG viene compilato un modello Istat D12, e successivamente inoltrato dalla struttura in cui è stato effettuato l'intervento alla Azienda Sanitaria, e quindi alla Regione di riferimento, la quale raccoglie i dati di tutti i modelli pervenuti dalle strutture sanitarie di competenza, per rispondere ad un questionario trimestrale ed annuale, predisposto dall'ISS e dal Ministero.

I dati così raccolti vengono trasmessi all'ISS e al Ministero che, in costante contatto con le Regioni, provvedono a valutarli ed elaborarli; in collaborazione con l'Istat vengono poi predisposte tabelle ed analisi definitive per la relazione finale.

La relazione al Parlamento rappresenta lo strumento istituzionale che, sulla base dalle evidenze riportate dal sistema di sorveglianza, può indirizzare in modo coerente le scelte programmatiche di sanità pubblica, centrali ma soprattutto regionali, finalizzate a correggere e risolvere le criticità, pianificare gli interventi più adeguati di prevenzione, raccomandare le procedure più appropriate in termini di maggior tutela della salute della donna e di maggiore efficienza.

Il dettato della legge affida, infatti, alle istituzioni centrali e regionali il compito del governo del sistema, per il raggiungimento delle finalità primarie della legge stessa: la riduzione continua e progressiva dell'incidenza del fenomeno, l'abbattimento dell'aborto clandestino, la promozione di una sempre maggiore competenza verso una procreazione consapevole al fine di evitare che l'aborto sia mezzo per il controllo delle nascite.

Un ringraziamento a tutti coloro che lavorano nel sistema di sorveglianza sulle IVG, gestito dall'Istituto Superiore di Sanità e dal Ministero del Lavoro, della Salute e delle Politiche Sociali, in collaborazione con l'Istat, specialmente ai Referenti regionali. Tra questi un particolare apprezzamento quest'anno è rivolto ai Referenti delle Regioni Campania e Sicilia che sono riusciti a recuperare, con uno straordinario sforzo organizzativo, quella completezza e qualità nella raccolta delle informazioni che negli ultimi anni aveva mostrato alcune criticità.

A differenza dello scorso anno in cui l'autorità politica ha voluto anticipare i tempi della presentazione per assolvere ai compiti istituzionali nei tempi del mandato di governo, quest'anno si è tornati alle scadenze degli anni precedenti per poter garantire una maggiore completezza dell'informazione. Si ribadisce, come già indicato in precedenti documenti, la pratica impossibilità da parte delle Regioni di recuperare, controllare ed elaborare tutte le informazioni da inviare agli Organi Centrali per la predisposizione della relazione ministeriale nei tempi indicati dalla legge.

Si anticipa, poi, che al fine di migliorare il livello delle informazioni raccolte, a decorrere dall'anno 2010, nel modello Istat D12 verranno introdotte le voci che permetteranno di raccogliere il dato relativo all'intervento farmacologico e l'eventuale presenza di diagnosi di malformazioni nel caso di IVG dopo i 90 giorni.

Per valutare il fenomeno dell'IVG nella relazione si utilizzano il numero assoluto di IVG, il tasso di abortività (cioè il numero di IVG per 1000 donne in età feconda, fra 15 e 49 anni), considerato l'indicatore più accurato per una corretta valutazione della tendenza al ricorso all'IVG, e il rapporto di abortività (numero di IVG per 1000 nati vivi).

Per quanto riguarda l'incidenza del fenomeno, nel 2008 sono state effettuate 121.406 IVG (dato provvisorio), con un decremento del 4.1% rispetto al dato definitivo del 2007 (126.562 casi) e un decremento del 48.3% rispetto al 1982, anno in cui si è registrato il più alto ricorso all'IVG (234.801 casi).

Il tasso di abortività (numero delle IVG per 1.000 donne in età feconda tra 15-49 anni), l'indicatore più accurato per una corretta valutazione della tendenza al ricorso all'IVG, nel 2008 è

risultato pari a 8.7 per 1'000, con un decremento del 4.6% rispetto al 2007 (9.1 per 1'000) e un decremento del 49.4% rispetto al 1982 (17.2 per 1'000).

Dal 1983 i tassi di abortività sono diminuiti in tutti i gruppi di età, più marcatamente in quelli centrali. Per quanto riguarda le minorenni, il tasso di abortività nel 2007 è risultato pari a 4.8 per 1'000 (4.9 per 1'000 nel 2006), con valori più elevati nell'Italia settentrionale e centrale. Come negli anni precedenti, si conferma il minore ricorso all'aborto tra le giovani italiane rispetto a quanto registrato negli altri Paesi dell'Europa Occidentale.

Anche se i dati non sono strettamente comparabili, poiché i sistemi di sorveglianza e monitoraggio degli altri paesi occidentali non sempre sono efficienti come quello italiano, possiamo comunque portare ad esempio il paragone con alcuni dei dati più recenti (v. tab. pag.16): per donne con meno di venti anni, nel 2007 in Italia il tasso di abortività è pari a 7.5 per mille; nello stesso anno in Inghilterra e Galles è 25 per mille; nel 2006 in Francia è 16.4 per 1000; nel 2004 negli Usa è 20.5 per mille, e nel 1996 in Svezia era già a 17.7 per mille.

Il rapporto di abortività (numero delle IVG per 1'000 nati vivi) è risultato pari a 213.3 per 1'000 con un decremento del 4.9% rispetto al 2007 (224.3 per 1'000) e un decremento del 43.9% rispetto al 1982 (380.2 per 1'000).

L'analisi delle caratteristiche delle IVG, che è riferita solo ai dati definitivi dell'anno 2007, conferma che nel corso degli anni è andato crescendo il numero degli interventi effettuato da donne con cittadinanza estera, raggiungendo nel 2007 il 32.2% del totale delle IVG, (nel 2006 la percentuale era stata 31.6%), mentre, nel 1998, tale percentuale era del 10.1%. Questo fenomeno influisce sull'andamento generale dell'IVG in Italia determinando un rallentamento della diminuzione del numero totale degli interventi riguardanti le sole donne italiane.

Infatti, considerando solamente le IVG effettuate da cittadine italiane (e avendo cura di ripartire per cittadinanza i casi che non disponevano dell'informazione, Regione per Regione) il dato risulterebbe essere 130'546 nel 1996, 124'448 nel 1998, 113'656 nel 2000, 106'918 nel 2001, 104'403 nel 2002, 99'081 nel 2003, 101'392 nel 2004, 94'095 nel 2005, 90'587 nel 2006 e 86'014 nel 2007, con una riduzione del 5.0% rispetto al 2006 e del 34.1% rispetto al 1996. Come calcolato dall'Istat, il tasso di abortività per le cittadine italiane di età 18-49 anni nel 2005 (ultimo anno per cui è possibile effettuare il calcolo) è risultato, quindi, 7.1 per 1'000, con una diminuzione del 19.3% rispetto al valore corrispondente del 1996 (8.8). Il dato corrispondente per le donne straniere è 26.5 per mille (v. tab. pag.20).

Le IVG effettuate da cittadine straniere nel 2007 sono state 40224, di cui 21717 di donne provenienti dai paesi dell'Europa dell'Est (circa la metà), e 6825 effettuate da donne residenti all'estero.

Tenendo conto della rilevanza dell'IVG tra le donne straniere, nella presente relazione, grazie alla collaborazione con l'ISTAT, vengono riportate, per le variabili significative, le distribuzioni di frequenza per cittadinanza italiana e straniera, al fine di una più accurata descrizione del fenomeno.

Tuttavia occorre segnalare che questi dati, specie quelli socio-demografici, possono risentire di una difficoltà di rilevazione legata a difficoltà di comprensione della lingua italiana e quindi vanno valutati con cautela.

In generale nel corso degli anni le più rapide riduzioni del ricorso all'aborto sono state osservate tra le donne più istruite, tra le occupate e tra le coniugate.

La sempre maggiore incidenza dell'IVG tra le donne con cittadinanza estera impone, inoltre, una particolare attenzione rispetto all'analisi del fenomeno, in quanto le cittadine straniere, oltre a presentare un tasso di abortività, peraltro diverso per nazionalità, stimato 3-4 volte maggiore di quanto attualmente risulta tra le italiane, hanno una diversa composizione socio-demografica, che muta nel tempo a seconda del peso delle diverse nazionalità, delle culture di provenienza, e dei differenti approcci alla contraccezione e all'IVG nei paesi di origine.

A fronte della continua riduzione del ricorso all'aborto tra le donne italiane, riduzione più lenta nelle condizioni di maggiore svantaggio sociale, il costante aumento degli aborti effettuati da donne straniere, dovuto anche al costante aumento della loro presenza nel Paese, rappresenta una criticità importante. Tuttavia, l'indagine svolta dall'ISS sulle IVG effettuate dalle donne straniere nel 2005-2006 (i risultati sono stati pubblicati nel rapporto ISTISAN 06/17) mette bene in evidenza come anche per le straniere il ricorso all'aborto rappresenti, nella maggioranza dei casi, una estrema ratio, e si debba anche a una scarsa conoscenza generale della fisiologia della riproduzione e a scarse conoscenze specifiche riguardo l'impiego corretto di metodi per la procreazione responsabile. Si conferma, quindi, che la promozione delle competenze e delle consapevolezze delle donne e delle coppie sia un obiettivo

importante da raggiungere per l'ulteriore contenimento del fenomeno. L'attività di counselling necessaria per il raggiungimento dell'obiettivo è più impegnativa nelle condizioni di maggiore svantaggio sociale, e la condizione di immigrata è particolarmente rilevante in tal senso.

Verso questa popolazione si impongono quindi specifici interventi di prevenzione che tengano conto anche delle loro diverse condizioni di vita, di cultura e di costumi. Questi interventi, potrebbero essere l'obiettivo di specifiche progettualità riguardanti in particolare: la formazione degli operatori socio-sanitari finalizzata ad approcci interculturali per la tutela della salute materno-infantile; l'organizzazione dei servizi per favorire l'accesso e il loro utilizzo; la promozione di una diffusa e capillare informazione per la popolazione immigrata.

Nella Relazione dello scorso anno, cui si rimanda, si è provveduto a fornire una stima aggiornata degli aborti clandestini, dopo gli ultimi calcoli effettuati per il 2001. La stima, pari a 15'000 aborti clandestini, la maggior parte dei quali si riferiscono all'Italia Meridionale, è relativa all'anno 2005, ultimo anno per il quale sono disponibili tutti i dati per calcolare gli indici riproduttivi necessari per l'applicazione del modello stesso. Si conferma, quindi, la contemporanea diminuzione dell'abortività legale e clandestina tra le donne italiane (quest'ultima era stata stimata pari a 100.000 casi nel 1983).

Gli aborti clandestini, in Italia come altrove, vengono stimati mediante modelli matematici per i quali si rimanda alla letteratura specializzata.

La percentuale di IVG effettuate da donne con precedente esperienza abortiva è risultata pari al 26.9% , come nel 2006. Le percentuali corrispondenti per nazionalità sono 21.5% per le italiane e 37.2% per le straniere (21.6% e 38.2%, rispettivamente, nel 2006). La percentuale di aborti ripetuti riscontrato in Italia è tra le più basse a livello internazionale; per un approfondimento di questo particolare aspetto si rimanda al paragrafo dedicato (2.7.3, pag. 23).

Per il ricorso alla procedura di urgenza, le percentuali più alte si sono osservate, come nei precedenti anni, in Toscana (22.7%), In Emilia Romagna (14.7%) e in Campania (12.8%).

I dati sulle metodiche adottate per l'IVG e sull'efficienza dei servizi, se confrontati con quelli degli anni precedenti, hanno subito solo modeste variazioni.

La quasi totalità degli interventi ormai avviene in day hospital con degenze inferiori ad 1 giorno (91.2% dei casi) e l'isterosuzione, in particolare la metodica secondo Karman, rappresenta la tecnica più utilizzata (86.2%), comportando rischi minori di complicanze per la salute della donna.

Permane elevato (86.8%) il ricorso all'anestesia generale per espletare l'intervento, solo in parte riconducibile all'utilizzo della analgesia profonda che, in assenza di uno specifico codice sulla scheda ISTAT D12, verrebbe registrata sotto la voce "anestesia generale". Risulta evidente che tale procedura non appare giustificata, soprattutto se si tiene conto del dato che l'80.8% delle IVG viene effettuato entro la decima settimana gestazionale, ed è in contrasto con le indicazioni formulate a livello internazionale. In tal senso, l'attivazione di corsi di aggiornamento professionale per modificare le attuali procedure anestetiche è raccomandata.

Rispetto all'aborto effettuato dopo i 90 giorni, si osserva che la percentuale di IVG è stata complessivamente nel 2007 del 2.8%. La percentuale di IVG tra 13 e 20 settimane è stata del 2.1%; quella dopo 21 settimane è stata dello 0.7%, invariata rispetto agli ultimi anni.

Dal 2005 alcuni istituti hanno utilizzato l'approccio farmacologico per l'interruzione della gravidanza. Da quanto riferito dalle Regioni, nel 2005 il Mifepristone (RU486) per l'aborto medico, è stato utilizzato in due Regioni (Piemonte e Toscana) per un totale di 132 casi; nel 2006 in quattro Regioni ed una Provincia Autonoma (Piemonte, Emilia Romagna, Toscana, Marche e Trento), per un totale di 1'151 casi, pari allo 0.9% delle IVG effettuate, nel 2007 in quattro Regioni ed una Provincia Autonoma (Emilia Romagna, Toscana, Marche, Puglia e Trento) per un totale di 1'010 casi (0,8% di tutte le IVG). Dal 2010 sarà inserita nella scheda D12/Istat, che viene compilata per ogni IVG effettuata in Italia, sotto la voce "tipo di intervento" la modalità "farmacologico" che permetterà di identificare meglio questa metodica.

Attualmente per questa procedura abortiva non esistono rilevazioni sistematiche. I dati forniti da alcune regioni in cui è stato applicato il metodo farmacologico, indicano una prassi di ricovero in day hospital: in Emilia Romagna, per esempio, il profilo di assistenza per l'IVG con metodo farmacologico che l'Assessorato Politiche per la Salute della Regione ha trasmesso alle Aziende Sanitarie regionali prevede due accessi in day-hospital a distanza di due giorni per la somministrazione dei due farmaci, oltre ad una visita ambulatoriale di controllo in 14<sup>a</sup> giornata.

Relativamente al 2007, su 563 IVG effettuate con metodo farmacologico, solo per una si è verificato un ricovero di due giorni. Le altre 562 sono state effettuate in regime di ricovero in day hospital come previsto dall'assessorato regionale. In 37 casi (6.6%) alla procedura farmacologica ha fatto seguito una revisione di cavità causa mancato o incompleto aborto.

Anche in provincia di Trento la modalità di gestione dell'aborto farmacologico avviene in regime di day hospital. In prima giornata la donna rimane 4 ore; il terzo giorno – che corrisponde al secondo day hospital – la donna rimane 7 ore; il terzo day hospital viene effettuato a distanza di 15 giorni dal secondo accesso e la donna rimane 1 ora. Nel 2007 le IVG con questo metodo sono state 153.

E' evidente la discrepanza fra l'uso, segnalato, che si fa di prassi di questa procedura abortiva, e quello consigliato da due diversi pareri del CSS; in particolare, secondo il parere del 18.3.2004 “i rischi connessi all'interruzione farmacologica della gravidanza si possono considerare equivalenti alla interruzione chirurgica solo se l'interruzione di gravidanza avviene in ambito ospedaliero”. Tra le motivazioni addotte c'è “la non prevedibilità del momento in cui avviene l'aborto”, e “il rispetto della legislazione vigente che prevede che l'aborto avvenga in ambito ospedaliero”. Secondo il successivo parere del 20.12.2005 “l'associazione di mifepristone e misoprostolo deve essere somministrata in ospedale pubblico o in altra struttura prevista dalla predetta legge e la donna deve essere ivi trattenuta fino ad aborto avvenuto”.

Ad oggi l'iter di autorizzazione all'immissione in commercio in Italia non risulta ancora concluso.

In relazione ai tempi di attesa tra rilascio della certificazione e intervento (indicatore di efficienza dei servizi) è aumentata la percentuale di IVG effettuate entro 14 giorni dal rilascio del documento (58.6% nel 2007, rispetto al 56.7% nel 2006) ed è di conseguenza diminuita la percentuale di IVG effettuate oltre 3 settimane (16.7% nel 2007, rispetto al 18.0% nel 2006), persistendo comunque una non trascurabile variabilità tra Regioni.

Quest'anno, inoltre, anche le Marche e il Lazio sono state in grado di fornire un dato aggiornato della percentuale di personale obiettore così da completare quell'aggiornamento già presentato nella Relazione dello scorso anno. Si ricorda che nelle Relazioni precedenti quella dello scorso anno per alcune Regioni i dati più recenti si riferivano all'anno 2003, mentre per altre addirittura al 1999. Si evince un ulteriore aumento generale dell'obiezione di coscienza negli ultimi anni. A livello nazionale, per i ginecologi si passa dal 58.7% del 2005 al 69.2% del 2006 al 70.5% del 2007; per gli anestesisti, negli stessi tre anni, dal 45.7% al 52.3%; per il personale non medico, dal 38.6% al 40.9%. Per alcune Regioni l'aumento è molto rilevante. Percentuali superiori all'80% tra i ginecologi si osservano nel Lazio (85.6%), in Basilicata (84.1%), in Campania (83.9%), in Sicilia (83.5%) e in Molise (82.8%). Anche per gli anestesisti i valori più elevati si osservano al sud (con un massimo di più di 77% in Molise e Campania) e i più bassi in Toscana (29.0%) e a Trento (31.6%). Per il personale non medico i valori sono più bassi, con un massimo di 82.5% in Sicilia e 82.0% in Molise.

La diminuzione dei tempi di attesa tra rilascio della certificazione ed intervento, e, il contemporaneo aumento della percentuale di personale obiettore, sembrano indicare che il livello dell'obiezione di coscienza non ha una diretta incidenza nel ricorso all'IVG.

Il ricorso al Consultorio Familiare per la documentazione/certificazione rimane ancora basso (37.2%), specialmente al Sud e Isole, anche se leggermente aumentato, in gran parte per il maggior ricorso ad esso da parte delle donne straniere.

Infatti per il 2007 questo dato è risultato 30.6% tra le donne italiane rispetto al 51.2% per le cittadine straniere. Quest'ultime ricorrono al CF in quanto servizio a bassa soglia di accesso, anche grazie alla presenza della mediatrice culturale.

Il numero dei consultori familiari pubblici notificato recentemente dalle Regioni, è stato 2085 e 116 quelli privati; pertanto risultano 0.7 consultori per 20'000 abitanti, come nel 2006, valore inferiore a quanto previsto dalla legge 34/1996 (1 ogni 20'000 abitanti). Come si può osservare da diversi anni il loro numero è in continuo mutamento (sempre decrescente comunque) anche in considerazione del fatto che vengono talvolta comunicate senza distinzione sedi principali e sedi distaccate e che continua l'accorpamento dei Consultori.

Nel corso del 2008, in seno al Tavolo materno-infantile presente presso il Coordinamento regionale della Commissione Salute della Conferenza Stato Regioni, con la diretta partecipazione delle

Regioni e dell'Istituto Superiore di Sanità è stato predisposto un questionario ad hoc per una rilevazione specifica sui Consultori Familiari. Si è da poco completato la raccolta dei dati ed è in corso la verifica qualitativa dei dati pervenuti.

Sulla base di questi dati sarà quindi predisposto, da parte del competente Ufficio del Ministero con il supporto dell'Istituto Superiore di Sanità, un rapporto nazionale in cui saranno rappresentati gli aspetti organizzativi regionali, l'evoluzione della normativa regionale in materia, gli aspetti strutturali ed organizzativi di questi servizi, le progettualità in corso e le varie attività svolte.

## CONCLUSIONI

- Si conferma la tendenza storica alla diminuzione dell'IVG in Italia, che diventa ancor più evidente se si scorrono i dati relativi alle donne italiane rispetto a quelli delle straniere;

- Va sottolineato come il tasso di abortività in Italia sia fra i più bassi tra i paesi occidentali; particolarmente basso è quello relativo alle minorenni, ed agli aborti ripetuti;

- Si configura in questo ambito una specifica situazione italiana: il panorama dei comportamenti relativi alla procreazione responsabile e all'IVG in Italia presenta sostanziali differenze da quelli di altri paesi occidentali e in particolare europei, nei quali l'aborto è stato legalizzato. Siamo in un paese a bassa natalità ma anche basso ricorso all'IVG – dunque l'aborto non è utilizzato come metodo contraccettivo – e insieme un paese con limitata diffusione della contraccezione chimica. Altri paesi (come Francia, Gran Bretagna e Svezia, ad es.) hanno tassi di abortività più elevati a fronte di una contraccezione chimica più diffusa, e di un'attenzione accentuata verso l'educazione alla procreazione responsabile.

In generale, il tasso di abortività sembra collegarsi non soltanto ai classici fattori di prevenzione (educazione sessuale scolastica, educazione alla procreazione responsabile, diffusione dei metodi anticoncezionali, facilità di accesso alla contraccezione di emergenza), ma anche a fattori culturali più ampi, in parte da indagare, e che bisognerà mettere meglio a fuoco.

- Rimane elevato, ed è comunque in aumento, il ricorso all'IVG da parte delle donne straniere, che seguono comportamenti differenti per nazionalità e cultura di provenienza, anche a causa dei diversi approcci ed accessi alla procreazione responsabile e all'IVG nei paesi di origine.

Maurizio Sacconi

## DATI PRELIMINARI ANNO 2008

Per l'anno 2008 sono disponibili i valori totali, preliminari, di tutte le Regioni. I dati riportati nelle tabelle A, B e C si riferiscono alle Regioni di intervento. Il totale di IVG risulta essere pari a 121406 (Tab. A), con un decremento del 4.1% rispetto al dato definitivo del 2007 (126562 IVG) e un decremento del 48.3% rispetto al 1982.

Il tasso di abortività, calcolato utilizzando le stime della popolazione femminile fornite dall'Istat, è risultato pari a 8.7 per 1000 donne di età 15-49 anni ( Tab. B), con un decremento del 4.6% (variazione percentuale calcolata sui tassi arrotondati a due cifre decimali) rispetto al 2007 (9.1 per 1000) e con una riduzione del 49.4% rispetto al 1982.

Il rapporto di abortività è stato calcolato utilizzando i dati provvisori dei nati vivi (569224) del 2008, forniti dall'Istat, ed è risultato pari a 213.3 IVG per 1000 nati vivi (Tab. C), con un decremento del 4.9% rispetto al 2007 (224.3 per 1000) e un decremento del 43.9% rispetto al 1982.

L'andamento dei tassi e dei rapporti di abortività negli anni è illustrato in Figura 1.

**Figura 1 – Tassi e Rapporti di abortività – Italia 1978-2008**

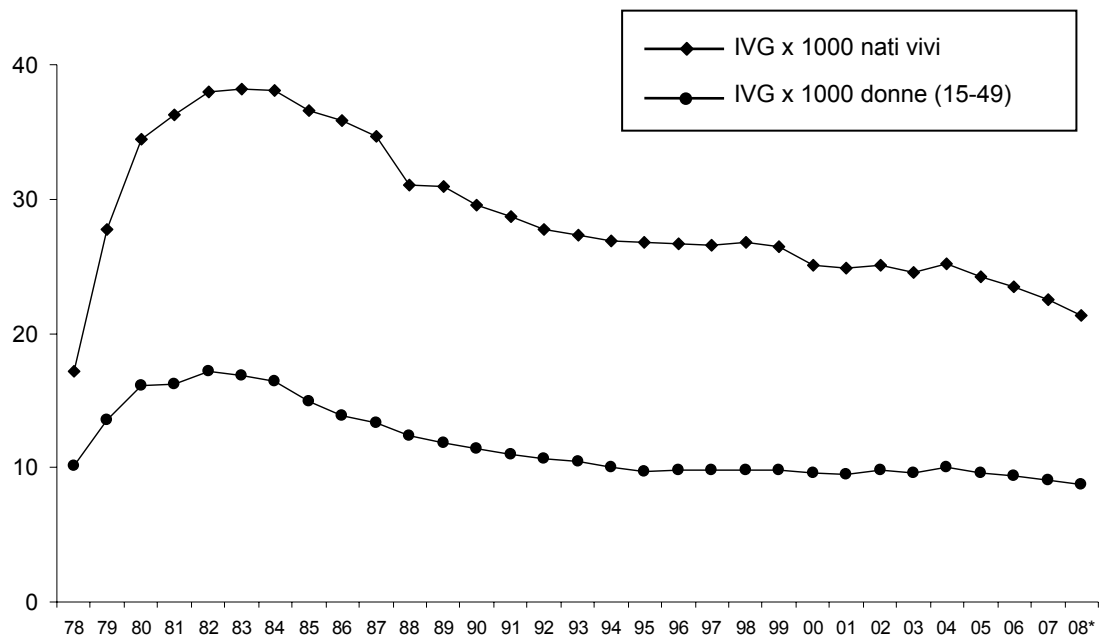

\* dato provvisorio



**Tabella A**

Interruzioni Volontarie di Gravidanza (IVG) nel 2008 - Valori assoluti: dati 2008 e confronti con il 2007

	N. IVG per trimestre				TOTALE 2008	TOTALE 2007	VAR. %
	I	II	III	IV			
<b>ITALIA SETTENTRIONALE</b>	<b>15455</b>	<b>14745</b>	<b>12863</b>	<b>12917</b>	<b>55980</b>	<b>58320</b>	<b>-4.0</b>
Piemonte	2865	2687	2248	2374	10174	10444	-2.6
Valle d'Aosta	58	67	51	64	240	306	-21.6
Lombardia	5635	5409	4620	4704	20368	21715	-6.2
Bolzano	154	138	126	168	586	582	0.7
Trento	283	319	295	249	1146	1284	-10.7
Veneto	1928	1761	1630	1563	6882	7009	-1.8
Friuli Venezia Giulia	589	544	487	504	2124	2180	-2.6
Liguria	879	907	787	763	3336	3526	-5.4
Emilia Romagna	3064	2913	2619	2528	11124	11274	-1.3
<b>ITALIA CENTRALE</b>	<b>7467</b>	<b>6971</b>	<b>5846</b>	<b>5821</b>	<b>26105</b>	<b>27905</b>	<b>-6.5</b>
Toscana	2239	2145	1860	1833	8077	8508	-5.1
Umbria	561	513	400	444	1918	2119	-9.5
Marche	676	654	558	565	2453	2562	-4.3
Lazio	3991	3659	3028	2979	13657	14716	-7.2
<b>ITALIA MERIDIONALE</b>	<b>8126</b>	<b>7645</b>	<b>6511</b>	<b>6097</b>	<b>28379</b>	<b>29046</b>	<b>-2.3</b>
Abruzzo	745	696	674	621	2736	2513	8.9
Molise	165	164	137	145	611	674	-9.3
Campania	3154	2957	2529	2432	11072	11539	-4.0
Puglia	2912	2751	2258	2041	9962	10453	-4.7
Basilicata	214	214	174	174	776	696	11.5
Calabria	936	863	739	684	3222	3171	1.6
<b>ITALIA INSULARE</b>	<b>3120</b>	<b>2998</b>	<b>2549</b>	<b>2275</b>	<b>10942</b>	<b>11291</b>	<b>-3.1</b>
Sicilia	2366	2353	1927	1759	8405	9044	-7.1
Sardegna	754	645	622	516	2537	2247	12.9
<b>ITALIA</b>	<b>34168</b>	<b>32359</b>	<b>27769</b>	<b>27110</b>	<b>121406</b>	<b>126562</b>	<b>-4.1</b>

**Tabella B**

Interruzioni Volontarie di Gravidanza (IVG) nel 2008 - Tassi di abortività: dati 2008 e confronti con il 2007

REGIONE	Tasso per 1000 donne 15-49 anni		VAR. %
	2008	2007	
<b>ITALIA SETTENTRIONALE</b>	<b>9.1</b>	<b>9.6</b>	<b>-4.8</b>
Piemonte	10.4	10.8	-3.7
Valle d'Aosta	8.4	10.7	-22.1
Lombardia	9.1	9.8	-6.7
Bolzano	4.9	5.0	-0.5
Trento	9.7	11.0	-11.7
Veneto	6.1	6.3	-2.8
Friuli Venezia Giulia	8.0	8.2	-3.0
Liguria	9.9	10.5	-5.3
Emilia Romagna	11.6	11.9	-2.6
<b>ITALIA CENTRALE</b>	<b>9.7</b>	<b>10.4</b>	<b>-7.4</b>
Toscana	9.9	10.5	-6.2
Umbria	9.6	10.8	-11.1
Marche	7.0	7.4	-5.4
Lazio	10.2	11.1	-7.9
<b>ITALIA MERIDIONALE</b>	<b>8.1</b>	<b>8.3</b>	<b>-2.5</b>
Abruzzo	8.8	8.2	7.8
Molise	8.2	9.1	-9.5
Campania	7.5	7.8	-4.3
Puglia	10.0	10.4	-4.4
Basilicata	5.5	4.9	11.8
Calabria	6.5	6.4	1.2
<b>ITALIA INSULARE</b>	<b>6.7</b>	<b>6.9</b>	<b>-3.0</b>
Sicilia	6.8	7.4	-7.2
Sardegna	6.2	5.5	13.5
<b>ITALIA</b>	<b>8.7</b>	<b>9.1</b>	<b>-4.6</b>

**Tabella C**

Interruzioni Volontarie di Gravidanza (IVG) nel 2008 - Rapporti di abortività: dati 2008 e confronti con il 2007

REGIONE	Rapporto per 1000 nati vivi		VAR. %
	2008	2007	
<b>ITALIA SETTENTRIONALE</b>	<b>215.8</b>	<b>229.1</b>	<b>-5.8</b>
Piemonte	263.4	270.7	-2.7
Valle d'Aosta	197.0	259.1	-24.0
Lombardia	208.1	226.3	-8.0
Bolzano	117.6	115.9	1.5
Trento	213.0	247.7	-14.0
Veneto	142.9	149.3	-4.3
Friuli Venezia Giulia	227.8	229.3	-0.6
Liguria	267.7	290.7	-7.9
Emilia Romagna	269.0	281.5	-4.5
<b>ITALIA CENTRALE</b>	<b>235.2</b>	<b>251.3</b>	<b>-6.4</b>
Toscana	257.1	266.9	-3.7
Umbria	240.1	281.2	-14.6
Marche	171.0	184.9	-7.5
Lazio	238.7	254.7	-6.3
<b>ITALIA MERIDIONALE</b>	<b>210.0</b>	<b>214.1</b>	<b>-1.9</b>
Abruzzo	238.4	225.9	5.5
Molise	245.9	275.2	-10.7
Campania	179.7	184.5	-2.6
Puglia	271.5	285.8	-5.0
Basilicata	159.2	143.5	10.9
Calabria	179.3	174.8	2.6
<b>ITALIA INSULARE</b>	<b>171.6</b>	<b>179.0</b>	<b>-4.1</b>
Sicilia	167.9	183.2	-8.4
Sardegna	185.1	163.6	13.2
<b>ITALIA</b>	<b>213.3</b>	<b>224.3</b>	<b>-4.9</b>

## DATI DEFINITIVI ED ANALISI DELL'IVG NEL 2007

### 1. Andamento generale del fenomeno

Per il 2007 sono disponibili i dati definitivi analitici di tutte le Regioni. Sono state notificate 126562 IVG a cui corrisponde un tasso di abortività pari a 9.1 per 1000 donne 15-49 anni residenti in Italia ed un rapporto di abortività pari a 224.3 per 1000 nati vivi (Tabella 1). Il tasso di abortività si riduce al 8.5 per 1000 per le sole donne residenti, cioè, togliendo dal totale delle IVG quelle relative a donne non residenti in Italia (non comprese nel denominatore del tasso), che ammontano a 6825 unità, avendo aggiunto la quota attribuibile a tale condizione del totale delle IVG per le quali non è conosciuta la residenza. Considerando trascurabile il numero di nati da donne non residenti e apportando un'analogia correzione, il rapporto di abortività risulterebbe 212.2. Tenendo conto che nel 2006 le IVG di donne non residenti ammontarono a 5377 unità (avendo aggiunto la quota di non rilevati attribuibile), i tassi e i rapporti di abortività risultavano 9.0 e 225.8 con una variazione percentuale di -4.4% e -5.6% rispettivamente.

Le tabelle 30, 31 e 32 forniscono l'andamento dei valori assoluti, dei tassi e dei rapporti di abortività per Regione dal 1982 e la figura 1 (pag.6) riporta graficamente l'evoluzione temporale dei tassi e dei rapporti di abortività. La figura 2 (pag. 12) fornisce il quadro delle differenze regionali dei tassi di abortività per il 2007.

Nei confronti nel tempo e tra regioni bisogna sempre più considerare le differenze nella presenza della popolazione straniera, visto il contributo crescente di queste donne al fenomeno dell'IVG.

#### 1.1 Valori assoluti

Nel 2007 si è registrato un decremento delle IVG del 3.4% rispetto al 2006; il 32.2 % è stato effettuato da cittadine straniere (nel 2006 la percentuale era stata 31.6 %). Le IVG effettuate nel 2007 da cittadine italiane (86014, avendo aggiunto la quota stimata di cittadine italiane dei non rilevati nelle varie Regioni) sono diminuite del 5.0% rispetto al 2006, (da tener conto che la popolazione in età feconda è aumentata di 4084 unità, pari allo 0.03%, grazie prevalentemente alle immigrate regolarizzate).

L'andamento dei valori assoluti, per area geografica, dal 1983 al 2007 è il seguente:

#### N° IVG per area geografica, 1983-2007

	1983	1991	2006	2007	VARIAZIONE %	
					2007/2006	2007/1983
NORD	105430	67619	59829	58320	-2.5	-44.7
CENTRO	52423	34178	28888	27905	-3.4	-46.8
SUD	57441	44353	30716	29046	-5.4	-49.4
ISOLE	18682	14344	11585	11291	-2.5	-39.6
ITALIA	233976	160494	131018	126562	-3.4	-45.9

Per aree geografiche (Tab. 3 e 4) si hanno: nell'Italia Settentrionale 58320 IVG con un decremento del 2.5% rispetto al 2006, nell'Italia Centrale 27905 IVG con un decremento del 3.4%, nell'Italia Meridionale 29046 IVG con un decremento del 5.4% e nell'Italia Insulare si sono avute 11291 IVG con un decremento del 2.5%.

Come già detto nella premessa, pur tenendo conto dei limiti di applicabilità del modello, segnalati nelle relazioni precedenti, è stata effettuata una stima degli aborti clandestini per il 2005, anno per il quale sono disponibili tutti i dati per calcolare gli indici riproduttivi necessari per l'applicazione del modello stesso. La stima ottenuta di 15000 aborti clandestini, la maggior parte dei quali si riferiscono all'Italia meridionale, riguarda solo le donne italiane in quanto non si dispone di stime affidabili degli indici riproduttivi per le donne straniere. Si conferma, quindi, la contemporanea diminuzione dell'abortività legale e clandestina tra le donne italiane (quest'ultima era stata stimata pari a 100000 casi nel 1983).

## 1.2 Tasso di abortività

Nel 2007, il tasso di abortività, raccomandato dall'OMS come indicatore più accurato per una corretta valutazione della tendenza al ricorso all'IVG, è risultato pari a 9.1 IVG per 1000 donne in età feconda (Tab. 1), con un decremento del 3.4% rispetto al 2006 (Tab. 2). Nell'introduzione al capitolo si è fatto cenno al tasso di abortività effettivo, cioè escludendo dal calcolo il contributo delle IVG effettuate da donne non residenti in Italia, che risulta 8.6 per mille, con un decremento del 4.4% rispetto all'equivalente valore per il 2006, pari a 9.0 per 1000.

L'andamento del tasso di abortività riferito alle quattro ripartizioni geografiche dal 1983 al 2007 è il seguente:

### Tassi di abortività per area geografica, 1983-2007

	1983	1991	2006	2007	VARIAZIONE* %	
					2007/2006	2007/1983
NORD	16.8	10.6	9.8	9.6	-2.5	-43.2
CENTRO	19.8	12.4	10.9	10.4	-4.5	-47.4
SUD	17.3	12.1	8.8	8.3	-4.9	-51.9
ISOLE	11.7	8.1	7.0	6.9	-2.0	-41.1
ITALIA	16.9	11.0	9.4	9.1	-3.4	-46.2

\* variazione percentuale calcolata sui tassi arrotondati a due cifre decimali.

Nella stessa tabella 2 sono state riportate le variazioni percentuali di tassi di abortività regionale.

La figura 2 presenta i valori regionali per il 2007. Nella figura 3 è riportato il confronto dei tassi di abortività negli anni 1982, 1993 e 2007 per ciascuna Regione. Si osserva una generale diminuzione, in particolare in Puglia ed Emilia Romagna.

**Figura 2 – Tassi di abortività - 2007**

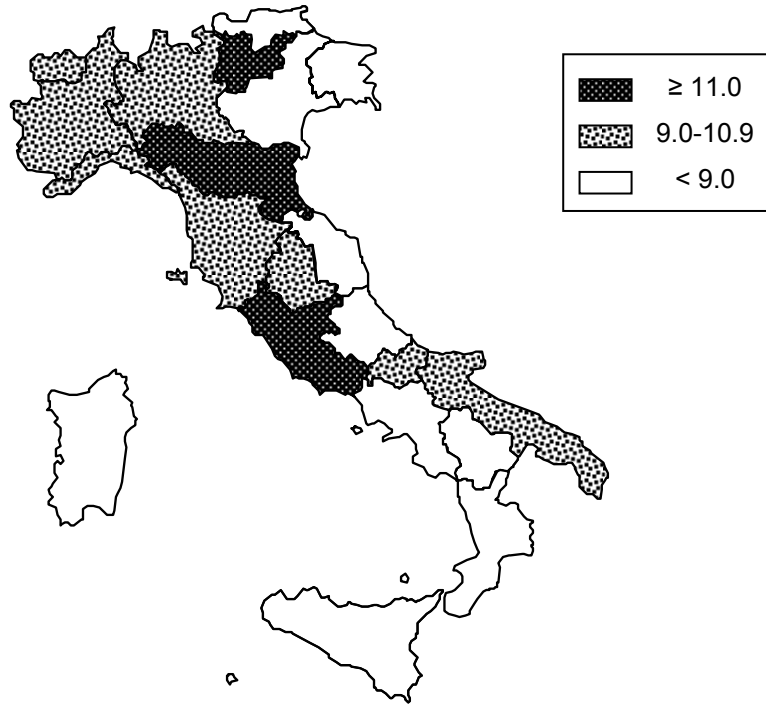

**Figura 3 – Tassi di abortività per Regione, anni 1982, 1993 e 2007**

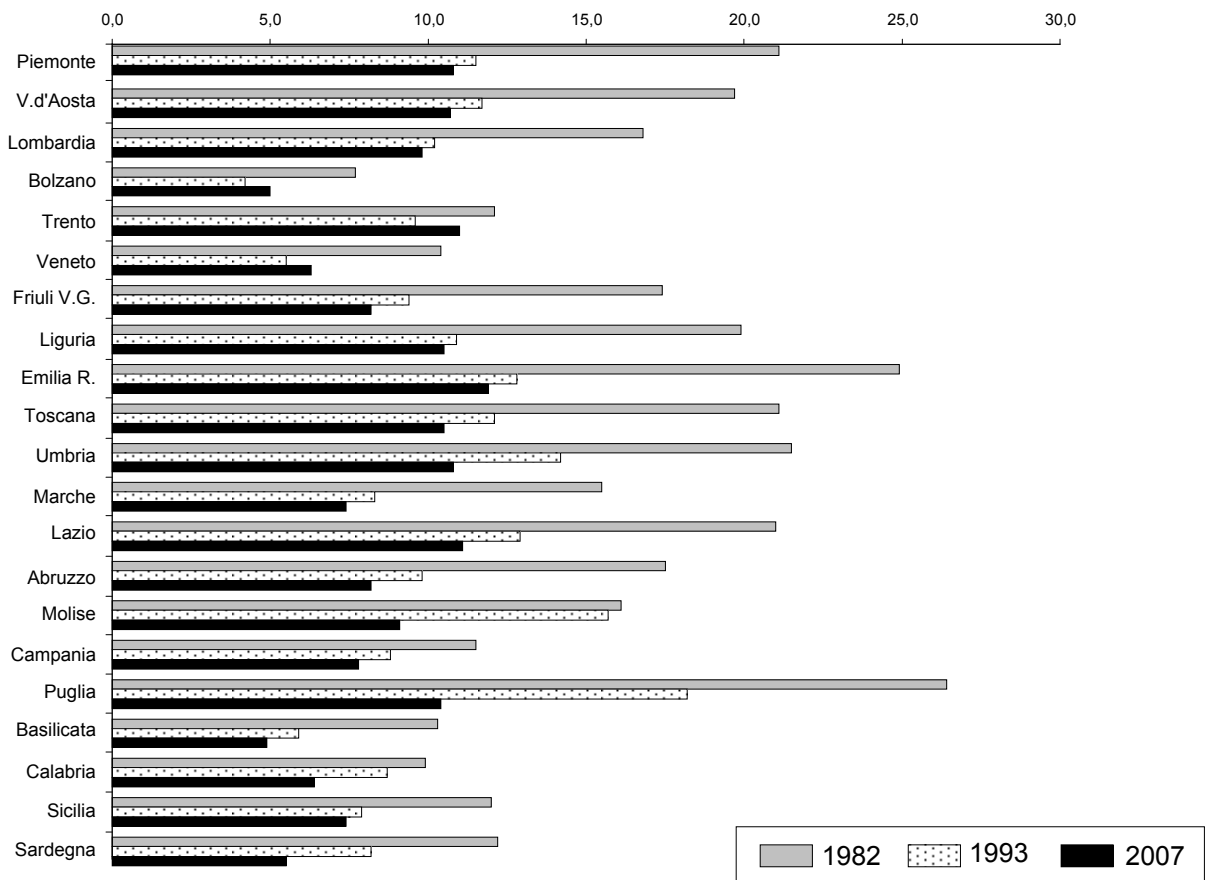

Per un confronto internazionale sono riportati in figura 4 il tasso di abortività italiano e gli ultimi dati disponibili di altri Paesi. Poiché a livello internazionale il tasso di abortività è calcolato su donne di età 15-44 anni, il dato italiano è stato ricalcolato adeguando il denominatore, ed è risultato 10.7 per 1000. Il dato italiano si attesta tra i valori più bassi.

**Figura 4 - Tassi di abortività per 1000 donne di età 15-44 anni in vari Paesi, 2003-2008**

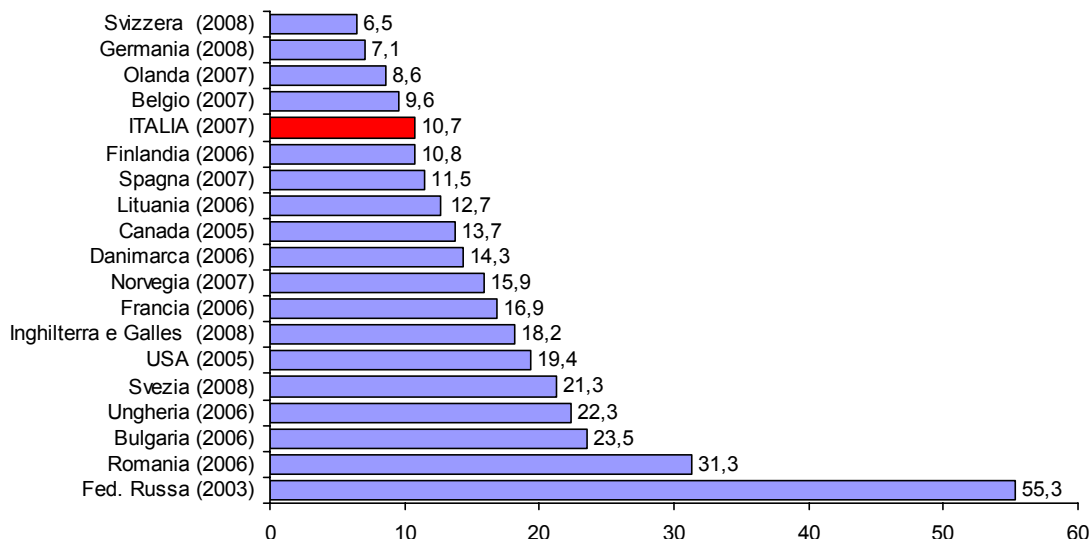

Fonte: Statistiques nationales / Eurostat - Alan Guttmacher Inst. 2007/2008

### 1.3 Rapporto di abortività

Nel 2007 si sono avute 224.3 IVG per 1000 nati vivi (Tab. 1), con un decremento del 4.8% rispetto al 2006 (Tab. 2).

L'andamento, dal 1983 al 2007, del rapporto di abortività (indicatore correlato all'andamento della natalità) per le quattro ripartizioni geografiche, è il seguente:

#### Rapporti di abortività per area geografica, 1983-2007

	1983	1991	2006	2007	VARIAZIONE %	
					2007/2006	2007/1983
NORD	484.2	327.1	243.6	229.1	-6.0	-52.7
CENTRO	515.2	356.1	265.0	251.3	-5.2	-51.2
SUD	283.8	253.0	222.7	214.1	-3.9	-24.6
ISOLE	205.3	176.1	181.5	179.0	-1.4	-12.8
ITALIA	381.7	286.9	235.5	224.3	-4.8	-41.2

Le variazioni dei rapporti di abortività risentono sia delle variazioni delle IVG che di quelle dei nati, entrambe condizionate dall'aumentata presenza delle cittadine straniere e comprese le non residenti che non compaiono con il loro contributo a denominatore ma solo a numeratore, e nell'interpretazione bisogna tenerne conto, soprattutto quando si effettuano confronti con gli anni precedenti.

Nella stessa tabella 2 sono state riportate le variazioni percentuali dei rapporti di abortività regionale.

## 2. Caratteristiche delle donne che fanno ricorso all'IVG

I diversi trend in diminuzione dei tassi di abortività specifici per le condizioni socio-demografiche hanno come conseguenza una corrispondente modificazione, nel corso degli anni, delle distribuzioni percentuali delle IVG, con un maggiore peso relativo di quelle condizioni per le quali la riduzione è stata minore. Inoltre nell'ultimo decennio si è andato sempre più evidenziando il peso delle IVG ottenute dalle cittadine straniere, che hanno caratteristiche socio-demografiche diverse rispetto alle cittadine italiane e una tendenza al ricorso all'aborto tre volte maggiore, in generale, e oltre quattro volte per le più giovani. Questo spiega sia l'aumento del tasso di abortività per le donne di età inferiore a 25 anni, sia le evoluzioni delle distribuzioni percentuali. Quindi è necessario tener presente tali elementi nell'effettuare confronti tra gli anni. In particolare va evitato l'errore tecnico di interpretare l'aumento della percentuale di IVG per una specifica condizione come un aumento della tendenza ad abortire in quella stessa condizione, in quanto la valutazione della tendenza può essere effettuata solo considerando il tasso specifico di abortività.

Nei paragrafi che seguono vengono confrontate le caratteristiche delle donne che ricorrono all'aborto in Italia con quelle di altri paesi utilizzando i dati più aggiornati disponibili (Fonti: Henshaw S.K., Kost K. Trends in the characteristics of women obtaining abortion, 1974 to 2004. Guttmacher Institute, August 2008; Annuaire statistique de la France 2007. Institut national de la statistique et des études économiques; Department of Health, Government Statistical Service. Abortion Statistics, England and Wales: 2007. *Statistical Bulletin*, June 2007; The Alan Guttmacher Institute, *Latest statistics* sul sito Internet [www.guttmacher.org](http://www.guttmacher.org); J Rademakers, Abortus in Nederland, 1993-2000, Stisan, 2002).

### 2.1 Classi di età

La distribuzione percentuale delle IVG per classi di età relativa all'anno 2007 (Tab. 6), pur evolvendo lentamente, non si discosta significativamente da quella degli ultimi anni. La tabella 7 riporta i tassi di abortività per classi di età ed il tasso di abortività standardizzato per Regione. Quest'ultimo è, in linea di principio, l'indicatore privilegiato per effettuare confronti regionali, perché tiene conto delle eventuali differenze regionali di composizione per classi di età delle relative popolazioni residenti.

Poiché i tassi di abortività specifici per età sono molto differenti, eventuali differenze nella struttura per età delle popolazioni residenti renderebbero il tasso grezzo di abortività poco utilizzabile per i confronti regionali.

Tuttavia la distorsione maggiore non proviene dall'uso dei tassi grezzi, quanto piuttosto dall'essere, questi indicatori, viziati dall'aver al numeratore le IVG effettuate nella Regione (quindi anche da donne provenienti da altre Regioni) e al denominatore le donne in età feconda residenti in Regione (alcune delle quali potrebbero essere andate ad abortire altrove) e i flussi migratori non necessariamente sono omogenei per classe di età, come è il caso, per esempio, della falsa migrazione in quanto motivi di studio giustificano il domicilio in diversa Regione da quella di residenza e ciò riguarda le classi di età più giovani.

In ogni caso gli scostamenti fra i tassi grezzi e quelli standardizzati sono trascurabili (Tab. 1 e Tab. 7) in quanto la distribuzione per età a livello regionale non sono molto diverse. Per tale motivo nell'analisi di prima approssimazione del fenomeno viene considerato il tasso grezzo.

Facendo un confronto tra il 1983 e il 2007 si ha il seguente quadro dell'andamento dei tassi di abortività per classi di età:



**Tassi di abortività per età, 1983-2007**

Classi di età	anni				VARIAZIONE* %	
	1983	1991	2006	2007	2007/2006	2007/1983
< 20	8.0	5.5	7.8	7.5	-3.3	-5.9
20-24	23.6	13.4	15.9	15.3	-3.8	-35.3
25-29	27.6	15.7	15.2	14.9	-2.2	-46.1
30-34	25.2	17.1	13.0	12.9	-0.7	-48.8
35-39	23.6	15.1	10.5	10.3	-1.8	-56.3
40-44	9.8	7.2	4.7	4.5	-4.9	-54.2
45-49	1.2	0.9	0.5	0.5	+2.2	-60.8

\* variazione percentuale calcolata sui tassi arrotondati a due cifre decimali.

Si nota come dal 1983 i tassi di abortività sono diminuiti in tutti i gruppi di età, con riduzioni meno marcate per le donne con meno di 20 anni e tra 20-24 anni negli ultimi anni, andamento in parte dovuto al maggior contributo in queste classi di età delle cittadine straniere, sia per presenza che per livelli di abortività (Fig. 5). Anche nel 2007 si osserva un decremento dei tassi di abortività.

**Figura 5 – Tassi di abortività per classi di età – Italia, 1983 e 2007**

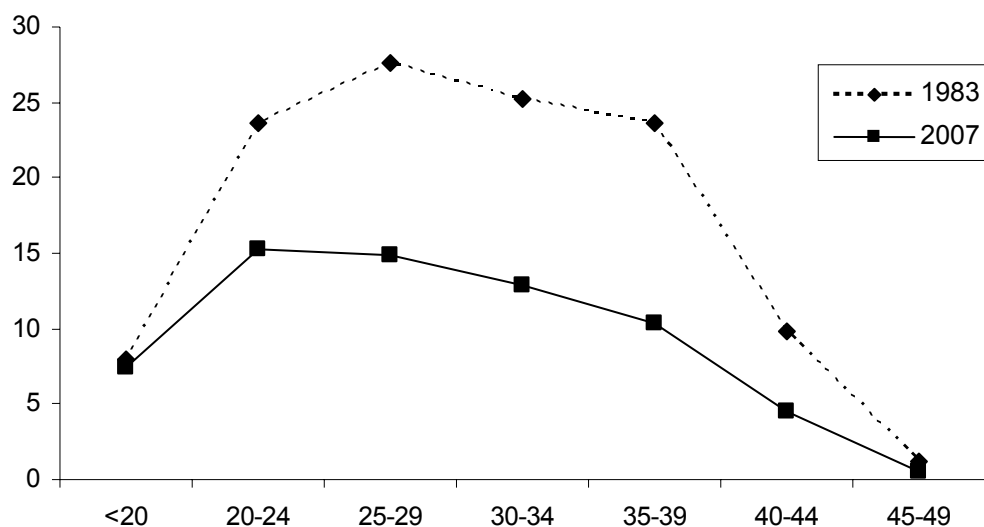

L'analisi per ripartizione geografica riflette anche il differente effetto del contributo delle straniere, in quanto la loro presenza non è omogenea su tutto il territorio nazionale.

Permane differente la distribuzione italiana dei tassi di abortività per classi di età rispetto a quella degli altri paesi industrializzati occidentali. In questi Paesi, infatti, i valori più elevati si osservano al di sotto dei 25 anni, mentre in Italia si hanno tassi di abortività abbastanza elevati anche nelle donne di età 30-39 anni. Come si osserva nella tabella seguente, tali differenze si vanno riducendo nel corso degli anni.

**Tassi di abortivita' per eta', confronti internazionali**

PAESE	ANNO	<20	20-24	25-29	30-34	35-39	40-44
ITALIA	(2007)	7.5	15.3	14.9	12.9	10.3	4.5
	(2006)	7.8	15.9	15.2	13.0	10.5	4.7
	(2004)	7.9	16.4	15.8	13.8	10.9	5.0
OLANDA	(2000)	8.6	13.0	10.1	8.4	6.2	2.9
GERMANIA	(1997)	5.5	11.3	10.8	9.1	6.5	2.8
FRANCIA	(2006)	16.4	27.1	23.0	18.0	13.4	5.6
FINLANDIA	(1997)	11.0	15.8	13.7	10.9	7.1	3.4
DANIMARCA	(1995)	14.8	22.5	21.4	19.1	12.5	5.4
NORVEGIA	(1996)	15.8	25.7	21.1	15.9	10.1	4.3
SVEZIA	(1996)	17.7	27.5	24.7	20.9	14.8	6.5
INGHILTERRA E GALLES	(2007)	25.0	33.0	24.0	15.0	10.0	4.0
USA	(2004)	20.5	39.9	29.7	18.2	9.8	3.3
UNGHERIA	(1996)	30.4	46.8	48.7	43.5	30.7	13.0
BULGARIA	(1996)	34.2	82.5	84.6	63.0	33.6	11.4

Per quanto riguarda le minorenni, il tasso di abortività per il 2007 è risultato essere pari a 4.8 per 1000 (Tab. 5), valore simile a quello degli anni precedenti. Nella tabella seguente si riporta l'andamento del numero delle IVG riguardanti donne di età inferiore ai 18 anni italiane e straniere, la percentuale sul totale delle IVG effettuate dal 2000 al 2007 e il tasso di abortività relativo a queste donne.

**IVG tra le minorenni, 2000-2007**

Anno	N. IVG donne eta <18 anni		% sul totale IVG	Tasso di abortività
	Italiane	Straniere		
2000	3596	181	2.7	4.1
2001	3565	227	2.7	4.1
2002	3446	306	2.9	4.7
2003	3556	428	2.8	4.5
2004	3840	526	3.0	5.0
2005	3441	605	3.0	4.8
2006	3512	608	3.2	4.9
2007	3463	637	3.3	4.8

Si può osservare una stabilità nel numero per le italiane e un aumento delle straniere, dovuto principalmente al crescere del fenomeno migratorio nel nostro Paese; in generale il contributo di queste giovani donne all'IVG in Italia rimane basso (3.3% di tutte le IVG nel 2007) e si è osservato solo un lieve aumento del tasso, probabilmente imputabile al crescere del numero di donne straniere. Confrontato con i dati disponibili a livello internazionale, si conferma il minore ricorso all'aborto tra le giovani italiane rispetto a quanto registrato negli altri Paesi dell'Europa Occidentale.

L'assenso per l'intervento è stato rilasciato nel 69.6% dei casi dai genitori e nel 29.5% dei casi vi è stato il ricorso al giudice tutelare (Tab. 22). Le fluttuazioni delle percentuali tra le Regioni possono anche dipendere dalla diversa entità dei non rilevati.

**2.2 Stato civile**

Rispetto al primo decennio di legalizzazione in cui prevaleva nettamente il contributo della condizione di coniugata, si è osservata negli ultimi anni una tendenza alla parificazione della

distribuzione percentuale tra le due condizioni, confermata nel 2007 in cui la percentuale delle nubili è ormai superiore a quella delle coniugate (47.8% rispetto a 45.2%) (Tabella 8). Questa modifica è in gran parte dovuta alla più consistente riduzione del ricorso all'IVG da parte delle donne coniugate, rispetto alla più modesta riduzione tra le nubili, che fa aumentare il peso relativo di quest'ultime nella ripartizione delle IVG per stato civile. Questo è confermato dai tassi di abortività per stato civile calcolati dall'Istat negli anni 1981, 1994 e 2004, che mostrano una diminuzione negli anni tra le coniugate (da 20.5 nel 1981 a 9.3 nel 1994 a 8.1 nel 2004) e una minor diminuzione seguita da un aumento tra le nubili negli stessi anni (da 11.5. a 8.7 e a 10.1).

La ripartizione percentuale per stato civile riflette anche il sempre più importante contributo delle cittadine straniere, tra le quali anche la distribuzione per tale variabile è diversa da quella tra le italiane. Ciò spiega, anche se solo in parte, le diverse distribuzioni percentuali delle IVG per stato civile e per area geografica osservate nel 2007, che confermano la ancora persistente maggiore prevalenza di coniugate nelle Regioni meridionali/insulari, rispetto a quelle centro-settentrionali (Tab. 8). Sono di seguito riportate le distribuzioni per stato civile e cittadinanza nelle quattro ripartizioni geografiche.

#### IVG (%) per stato civile, cittadinanza e area geografica, 2007

	Coniugate		Già coniugate*		Nubili	
	Italiane	Straniere	Italiane	Straniere	Italiane	Straniere
NORD	37.4	53.2	8.9	6.2	53.6	40.6
CENTRO	37.7	49.9	8.0	6.5	54.3	43.6
SUD	52.3	53.7	4.8	9.6	42.8	36.6
ISOLE	46.8	51.7	5.5	6.6	47.7	41.7
ITALIA	42.9	52.3	7.2	6.6	49.9	41.0

Elaborazioni su dati Istat - \* separate. divorziate e vedove

Tra le donne che hanno effettuato IVG nel 2007 le percentuali di coniugate tra le straniere è risultata superiore a quella osservata tra le italiane.

Nel confronto internazionale i valori percentuali italiani riferiti alle donne nubili sono inferiori di quelli dell'Europa occidentale, anche se c'è un avvicinamento nel tempo, come si osserva nella tabella seguente.

#### IVG(%) per stato civile: confronti internazionali

PAESE	ANNO	Coniugate	Nubili o già coniugate
ITALIA	(2007)	48.2	54.8
	(2006)	45.8	54.3
	(2004)	46.8	53.2
BULGARIA	(1996)	74.8	25.3
GERMANIA	(1997)	52.2	47.8
UNGHERIA	(1996)	52.2	47.8
OLANDA	(1992)	50.2	49.8
NORVEGIA	(1996)	46.6	53.4
FRANCIA	(1997)	27.1	72.9
FINLANDIA	(1995)	25.7	74.3
INGHILTERRA E GALLES	(2007)	16.2	83.8
USA	(2004)	13.8	86.2

### 2.3 Titolo di studio

In Italia il titolo di studio è un importante indicatore di condizione sociale. La distribuzione percentuale delle donne per titolo di studio che hanno effettuato l'IVG nel 2007 (Tab. 9) segue

il medesimo andamento già rilevato negli anni precedenti con prevalenza di donne in possesso di licenza media inferiore (46.0%) .

Le variazioni delle distribuzioni percentuali per titolo di studio negli anni riflettono sia la maggiore scolarizzazione nella popolazione generale, sia i diversi trend di diminuzione per classi di istruzione, con una riduzione maggiore del rischio di abortire per i livelli di istruzione superiore (come documentato nella relazione presentata nel 2003): i due effetti agiscono in opposizione in quanto il primo tende a far aumentare le quote dei livelli di istruzione superiore, mentre l'altro fa aumentare il peso relativo dei livelli inferiori.

Come evidenziato dalla tabella seguente, esistono differenze nella distribuzione percentuale per istruzione e per cittadinanza tra aree geografiche, in parte giustificate dalla differente composizione della popolazione e dalla diversa diffusione dell'istruzione superiore.

In generale le donne straniere che hanno fatto ricorso all'IVG nel 2007 presentano una scolarizzazione più bassa rispetto alle donne italiane.

#### IVG (%) per istruzione, cittadinanza e area geografica, 2007

	Nessuno/Licenza Elementare		Licenza Media		Licenza Superiore		Laurea	
	Italiane	Straniere	Italiane	Straniere	Italiane	Straniere	Italiane	Straniere
NORD	2.1	11.6	43.0	50.2	46.6	32.7	8.3	5.5
CENTRO	2.6	8.8	38.2	48.4	48.4	36.6	10.8	6.2
SUD	6.0	22.1	48.7	47.1	38.2	27.2	7.1	3.6
ISOLE	4.9	18.5	49.2	53.9	40.3	23.9	5.7	3.7
ITALIA	3.7	12.3	44.4	49.5	43.8	32.8	8.1	5.4

Elaborazioni su dati Istat

## 2.4 Occupazione

In Tab. 10 è riportata la distribuzione percentuale delle IVG per stato occupazionale, da cui si evidenzia che il 46.6% delle donne che hanno abortito nel 2007 risulta occupata, il 25.5% casalinga, l' 11.6% studentessa.

Come per il titolo di studio, esistono notevoli differenze nella distribuzione percentuale per occupazione tra aree geografiche, in gran parte giustificate dalla differente composizione per tale variabile della popolazione generale e dal diverso impatto del contributo delle cittadine straniere, con articolazione per stato occupazionale diverso da quello delle italiane.

#### IVG (%) per occupazione, cittadinanza e area geografica, 2007

	Occupata		Disoccupata o in cerca di prima occupazione		Casalinga		Studentessa o altra condizione	
	Italiana	Straniera	Italiana	Straniera	Italiana	Straniera	Italiana	Straniera
NORD	64.4	48.1	10.1	20.7	14.1	26.3	11.4	4.9
CENTRO	53.5	48.4	11.2	19.1	19.2	27.5	16.1	5.1
SUD	27.4	32.5	12.2	22.4	44.9	40.0	15.5	5.1
ISOLE	30.1	38.9	17.8	28.4	36.7	28.5	15.3	4.2
ITALIA	47.6	46.2	11.8	20.7	26.7	28.2	14.0	4.9

Elaborazioni su dati Istat

Anche in questo caso si rimanda ai dati analizzati nel 2003 per una valutazione dei diversi trend di diminuzione dei tassi di abortività per stato occupazionale da cui si evidenzia, come già accennato, una maggiore riduzione del ricorso all'IVG per le occupate rispetto alle casalinghe.

## 2.5 Residenza

Nel 2007 l'89.3% delle IVG ha riguardato donne residenti nelle Regioni di intervento (Tab. 11). Di queste l'86.4% si riferisce a donne residenti nella provincia di intervento. Dalla tabella si osserva una percentuale di immigrazione da altre Regioni maggiore o uguale al 10%. nelle Province Autonome di Trento e di Bolzano al Nord, in Umbria al Centro e in Molise, Basilicata e Abruzzo al Sud. È necessario conoscere i flussi in uscita (donne residenti nella Regione considerata che vanno ad abortire in altre Regioni) per avere un quadro più completo del fenomeno migratorio. L'esempio della Basilicata è paradigmatico: presenta un flusso in entrata pari al 9.8% ma ha anche un consistente flusso in uscita, prevalentemente verso la Puglia, tanto che il tasso di abortività per residenti in Basilicata è poco meno del doppio di quello per Regione di intervento, come è riportato in tabella 29, in cui sono posti a confronto i due indicatori. Da tale tabella si ha una più corretta informazione dei tassi di abortività per Regione in quanto si tiene conto della mobilità in entrata e in uscita.

Infatti, nella tabella 29, utilizzando i dati provvisori Istat, vengono riportate le IVG effettuate in ogni singola Regione e quelle effettuate da donne residenti nella stessa Regione (che hanno abortito nella propria Regione di residenza o in altra Regione). Quest'ultimo valore permette di calcolare il tasso di abortività per Regione di residenza che più correttamente descrive il rischio di abortività per Regione in quanto il numeratore (N. IVG effettuate ovunque da donne residenti) e il denominatore (N. donne in età feconda residenti) sono omogenei. Quando il flusso migratorio netto è zero il tasso corretto coincide con quello calcolato e utilizzato nella relazione. Dalla tabella risulta evidente che in alcune Regioni i tassi di abortività utilizzati nella relazione sovrastimano la reale incidenza dell'aborto, in altre la sottostimano. Queste ultime sono quelle in cui si registrano maggiori difficoltà nell'applicazione della legge, con il conseguente flusso emigratorio verso altre Regioni.

In questa valutazione c'è comunque da tener sempre presente che possono esistere spostamenti di convenienza per vicinanza dei servizi o migrazioni fittizie (per esempio studentesse del Sud) che vivono nelle città del Centro-Nord sedi di università.

Va inoltre segnalata la presenza, via via crescente, di donne residenti all'estero, in prevalenza originarie dei paesi extracomunitari, che ricorrono all'IVG nel nostro Paese. Dai dati Istat disponibili risulta che il numero delle IVG effettuate da donne residenti all'estero è passato, con un incremento costante, da 461 casi del 1980 a 2443 casi nel 1997, 3258 nel 1998, 3703 nel 1999, 3651 nel 2000, 5091 nel 2001, 6399 nel 2002, 5894 nel 2003, 6045 nel 2004, 5137 nel 2005, 5377 nel 2006 e 6825 nel 2007 (avendo aggiunto la quota parte attribuibile dei non rilevati e sommato i contributi delle singole Regioni). Le Regioni nelle quali si osserva una frequenza elevata di IVG effettuate da donne residenti all'estero sono situate nell'Italia centrale e settentrionale, dove è maggiormente presente la popolazione immigrata.

## 2.6 Cittadinanza

Nel 1995, anno in cui si è iniziato sistematicamente a rilevare l'informazione sulla cittadinanza, ci sono state 8967 donne cittadine straniere che hanno effettuato una IVG in Italia, 9850 nel 1996, 11978 nel 1997, 13904 nel 1998, 18915 nel 1999, 21477 nel 2000, 25316 nel 2001, 29703 nel 2002, 33097 nel 2003, 36731 nel 2004, 37973 nel 2005, 39436 nel 2006 e 40224 nel 2007. Tra queste 40224 IVG effettuate da cittadine straniere sono comunque comprese le suddette 6825 IVG effettuate da residenti all'estero. I dati sulla cittadinanza delle donne che, nel 2007, hanno fatto ricorso all'IVG sono mostrati in tabella 12.

Considerando solamente le IVG effettuate da cittadine italiane si osserva una diminuzione da 124448 nel 1998, a 113656 nel 2000, 106918 nel 2001, 104403 nel 2002, 99081 nel 2003, 101392 nel 2004, 94095 nel 2005, 90587 nel 2006 e 86014 nel 2007, avendo incorporato per questi ultimi quattro anni la quota attribuibile di non rilevati. Assumendo un contributo irrisorio delle cittadine straniere all'IVG nell'anno 1982, la riduzione per le donne italiane è maggiore del 60%.

Nel 2007 il numero di IVG effettuate da donne straniere corrisponde al 32.2% del dato nazionale. La popolazione immigrata è soprattutto presente nelle Regioni del Centro Nord e il

loro contributo al fenomeno inflaziona pesantemente il numero di IVG e il tasso di abortività. Si tratta in ogni caso di donne generalmente residenti o domiciliate nel nostro Paese.

Per un confronto a partire dal 1980 è necessario utilizzare il Paese di nascita in quanto la cittadinanza è stata rilevata, a livello nazionale, solo dal 1995 (Figura 6). L'andamento delle IVG per Paese di nascita riflette il dato osservato per cittadinanza e mostra una continua diminuzione delle IVG delle le donne italiane ed un continuo incremento di quelle effettuate da donne straniere.

**Figura 6 – IVG per Paese di nascita 1980-2007**

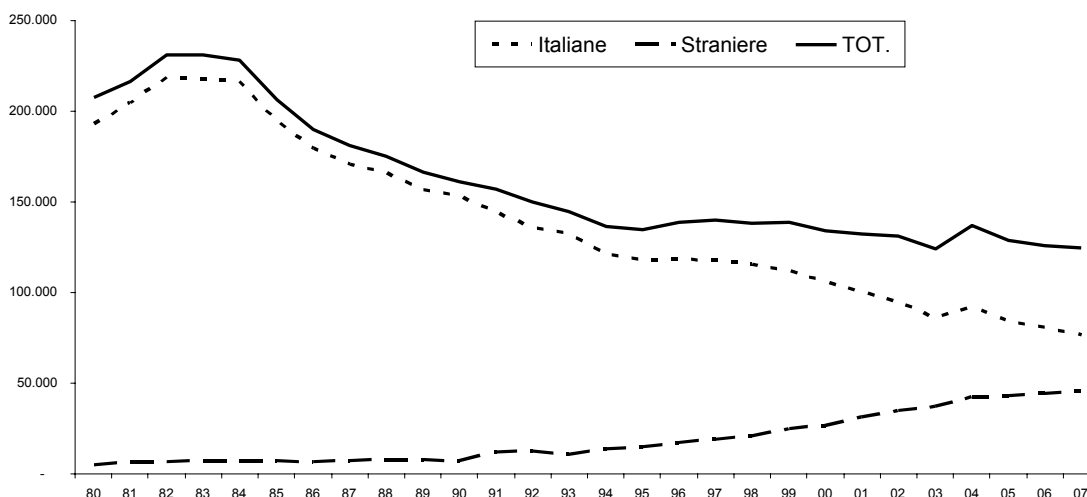

Elaborazioni su dati Istat

Recentemente l'Istat ha stimato il tasso di abortività specifico per classe di età, relativo all'anno 2005, sia per le cittadine italiane che per le straniere. Da tale studio risulta che quest'ultime hanno in media un tasso di abortività 3-4 volte superiore rispetto alle italiane, la differenza aumenta per le classi di età più giovani.

**Tassi di abortività per 1000 donne residenti in Italia per cittadinanza e classi di età - anno 2005**

Età	Cittadinanza	
	Italiane	Straniere
18-24	10.5	46.1
25-29	10.0	39.6
30-34	8.8	32.7
35-39	7.6	24.5
40-44	3.7	9.3
45-49	0.4	0.9
18-49 grezzo	6.8	28.5
18-49 standardizzato	7.1	26.5

Fonte: Istat

Si ritiene utile riportare quanto riferito nella relazione precedente riguardo un'indagine multicentrica del 2004 sul ricorso all'IVG tra le donne straniere, coordinata dall'ISS in collaborazione con l'ASP Lazio (Rapporto ISTISAN 06/17). Da questa indagine è risultato che, in generale la conoscenza della fisiologia della riproduzione e dei metodi per la procreazione responsabile è scadente: una parte consistente delle donne non è stata in grado di identificare il periodo fertile, conosce superficialmente i metodi per la procreazione responsabile e li utilizza in modo improprio (la metà delle immigrate è rimasta incinta nonostante l'uso di metodi anche di comprovata efficacia, ma usati scorrettamente). Il coito interrotto è risultato il metodo

maggiormente utilizzato tra le donne dell'Est Europa, mentre tra le donne del Sud America la pillola e il preservativo risultano spesso aver fallito per un uso non corretto.

Le motivazioni per l'IVG maggiormente riportate sono l'aver raggiunto il numero di figli desiderato e i problemi economici, a conferma di quanto già rilevato in altre indagini tra le straniere e, nel passato, tra le italiane.

Nella quasi totalità dei casi il documento per l'IVG è stato rilasciato da un consultorio pubblico o da un servizio IVG. In generale le donne hanno dichiarato di essere soddisfatte dell'assistenza ricevuta, anche se alcune hanno lamentato lunghi tempi di attesa e mancanza di informazioni.

Lo studio evidenzia la necessità di promuovere l'offerta attiva di counselling sui metodi della procreazione responsabile tra le donne immigrate con specifici interventi di Sanità Pubblica. In particolare, come dimostrato da ciò che si è verificato in questi ultimi 25 anni nella popolazione italiana, è essenziale puntare sulla consapevolezza delle donne. Infatti, attraverso la messa in rete dei servizi pubblici, delle strutture del volontariato e del privato sociale si possono fornire alle donne straniere informazioni e servizi per aiutarle nelle scelte di procreazione consapevole. E' necessaria la riorganizzazione dei servizi attraverso la formazione degli operatori sulle normative vigenti e sulle diversità culturali, oltre ad aumentare la facilità di accesso ai servizi stessi, con l'apertura il giovedì pomeriggio o in altri orari più adatti; con presenza di professioniste donne (in particolare ginecologhe) e di mediatrici culturali. I risultati più significativi si otterranno proponendo il counselling sulla procreazione responsabile in ogni occasione di contatto e, soprattutto, in occasione di offerta attiva di misure di prevenzione come il Pap-test e in occasione di assistenza al percorso nascita, cercando di "raggiungerle" anche nei luoghi di riunione. Il coinvolgimento partecipativo delle comunità organizzate di donne straniere e la valorizzazione dell'educazione tra pari, oltre allo sviluppo di nuovi modelli di comunicazione, saranno elementi essenziali per determinare una evoluzione del ricorso all'IVG tra le straniere analoga a quella osservata tra le italiane.

## **2.7 Anamnesi ostetrica**

Come già si è accennato nei paragrafi precedenti, la conoscenza della storia riproduttiva delle donne che richiedono l'IVG è importante per comprendere il fenomeno e la sua evoluzione nel tempo.

Va rilevato un potenziale problema di qualità dei dati per il possibile errore compiuto da chi compila il modello D12 di saltare le voci corrispondenti alla storia riproduttiva quando è in tutto o in parte negativa (zero nati vivi, aborti spontanei e aborti volontari) invece di riportare il valore zero. A livello regionale e centrale si è costretti a registrare come non rilevata l'informazione corrispondente. Poiché le distribuzioni percentuali sono calcolate sui dati rilevati la conseguenza di tale errore è una diminuzione della percentuale di IVG effettuate da donne senza storia di nati vivi, aborti spontanei e/o aborti volontari. Pertanto i confronti tra Regioni e nel tempo vanno effettuati tenendo conto del peso dei non rilevati che, nel caso siano di entità non trascurabile (>5%), possono inficiare l'informazione relativa alle distribuzioni percentuali per le varie voci della storia riproduttiva. Nei dati 2007 un caso a parte sono i dati della Sicilia, dove non si tratta di informazione non rilevata ma di schede non disponibili per l'analisi.

### **2.7.1 Numero di nati vivi**

Nella tabella 13 è riportata la distribuzione percentuale delle IVG per Regione e per numero di nati vivi dichiarati dalla donna. Il 58.0% delle IVG è stato effettuato da donne con almeno un figlio e il 34.9% da donne con almeno 2 figli (agli inizi degli anni ottanta tali percentuali erano 75% e 50%, rispettivamente). Si tratta di un esempio evidente di come si modifica una distribuzione percentuale per modalità di parità quando nel tempo l'evoluzione (in questo caso la diminuzione) dei tassi specifici di abortività per parità è diversa: la riduzione del tasso specifico per parità 0 è stata inferiore di quella del tasso specifico per parità  $\geq 1$ .

Analizzando l'informazione per cittadinanza nelle 4 aree geografiche, nel 2007, si ottiene il seguente quadro:

**IVG (%) per parità (nati vivi), cittadinanza e area geografica, 2007**

	N° nati vivi							
	0		1		2		3 o più	
	Italiane	Stran.	Italiane	Stran.	Italiane	Stran.	Italiane	Stran.
NORD	48.1	31.2	23.2	30.1	22.6	27.1	6.1	11.5
CENTRO	52.5	36.8	20.7	29.5	21.1	24.6	5.8	9.1
SUD	40.6	29.4	15.1	29.7	30.4	29.4	14.0	11.5
ISOLE	41.3	30.1	18.0	29.6	27.2	27.4	13.5	12.8
ITALIA	46.0	32.5	19.7	29.9	25.1	26.7	9.2	10.9

Elaborazioni su dati Istat

Tra le donne italiane che hanno effettuato un'IVG nel 2007 avevano uno o più nati vivi il 51.9% al Nord, il 47.5% al Centro, il 59.4% al Sud e il 58.7% nelle Isole; le percentuali corrispondenti per le straniere sono: 68.8%, 63.2%, 70.6% e 69.9%. Quindi tra le donne straniere che interrompono la gravidanza è più alta la proporzione di quelle con figli, il che è anche determinato dalla maggiore fecondità osservata tra la popolazione generale delle donne straniere.

Ai fini della sorveglianza epidemiologica delle IVG, per l'analisi della distribuzione per parità, ha molto più contenuto informativo il numero di figli viventi che l'informazione su nati vivi e nati morti, attualmente presente nel modello D12 dopo la modifica intervenuta nel 2000. Tuttavia, in prima approssimazione, la nuova variabile "nati vivi" può essere usata alla stessa stregua della vecchia "figli" per il confronto con gli anni precedenti. L'inversione di tendenza osservata negli anni è determinata in prevalenza dall'aumentato contributo delle donne straniere al fenomeno abortivo.

**IVG (%) per parità, 1983-2007**

	N° figli (o nati vivi, dal 2000)				
	0	1	2	3	4 o più
1983	24.6	22.0	31.5	13.6	8.3
1987	29.3	19.6	31.6	13.0	6.6
1991	35.1	19.5	29.3	11.4	4.8
1995	39.0	19.9	27.4	9.9	3.7
1999	41.6	20.5	26.5	8.7	2.8
2000*	43.5	20.5	25.5	7.9	2.6
2004*	42.4	22.8	25.2	7.4	2.2
2007*	42.0	23.1	25.3	7.4	2.2

\* Nati vivi

Un confronto con altri Paesi viene presentato nella seguente tabella:

**IVG (%) per parità: confronti internazionali**

PAESE	ANNO	N° figli o nati vivi	
		0	≥ 1
ITALIA	(2007) *	42.0	58.0
	(2006) *	42.0	58.0
BULGARIA	(1996)	19.1	80.9
REPUBBLICA CECA	(1996)	21.0	79.1
GERMANIA	(1997)	36.3	63.7
USA	(2004)	40.5	59.5
FRANCIA	(1997)	45.6	54.4
SVEZIA	(1996)	45.6	54.4
DANIMARCA	(1994)	45.9	54.1
FINLANDIA	(1996)	46.8	53.2
NORVEGIA	(1996)	47.9	52.1
OLANDA	(1992)	48.9	51.1
INGHILTERRA E GALLES	(2007)	53.0	47.0

\* Nati vivi



## 2.7.2 Aborti spontanei precedenti

Nel 2007, l'89.0% delle donne che hanno fatto ricorso all'IVG ha dichiarato di non aver mai avuto aborti spontanei nel passato (Tab. 14). Questo valore, simile a quello rilevato nell'ultimo decennio, conferma l'assestamento delle percentuali di IVG ottenute da donne con storia di aborto spontaneo.

**IVG (%) per numero di aborti spontanei precedenti, 1983-2007**

	N° aborti spontanei precedenti				
	0	1	2	3	4 o più
1983	81.1	13.1	3.8	1.2	0.9
1987	86.1	10.4	2.5	0.6	0.4
1991	87.9	9.4	2.0	0.5	0.3
1995	88.8	8.8	1.8	0.4	0.2
2000	89.4	8.4	1.7	0.3	0.2
2004	88.8	8.6	1.9	0.5	0.3
2007	89.0	8.7	1.7	0.4	0.2

## 2.7.3 Interruzioni volontarie di gravidanza precedenti

I dati del 2007 (Tab. 15) confermano una sostanziale stabilità della percentuale di IVG effettuate da donne con storia di una o più IVG precedenti. Tale tendenza è in corso dal 1990.

**IVG (%) per IVG precedenti, 1983-2007**

	N° IVG precedenti				Totale
	1	2	3	4 o più	
1983	18.0	4.5	1.4	1.0	24.9
1987	20.4	6.2	2.1	1.4	30.0
1991	18.9	5.6	1.8	1.2	27.5
1995	17.8	5.1	1.6	1.0	25.5
2000	17.1	5.1	1.6	0.9	24.9
2004	17.6	5.1	1.6	1.1	25.4
2007	18.5	5.5	1.7	1.2	26.9

L'evoluzione della percentuale di aborti ripetuti che si osserva in Italia è la più significativa dimostrazione del cambiamento nel tempo del rischio di gravidanze indesiderate, se tale rischio fosse rimasto costante avremmo avuto dopo quasi 30 anni dalla legalizzazione una percentuale poco meno che doppia rispetto a quanto osservato, come si desume dall'applicazione di modelli matematici in grado di stimare l'andamento della percentuale di aborti ripetuti al variare del tempo dalla legalizzazione e in costanza del rischio di abortire. La tabella seguente mostra l'andamento osservato in confronto con quello atteso. Il leggero incremento dei valori osservati negli ultimi anni è conseguenza del contributo delle immigrate che hanno un rischio di abortire, e quindi di riabortire, più elevato rispetto alle italiane come indicato nel capitolo sulla cittadinanza. È confortante che le straniere, che sono nella condizione delle italiane 30 anni fa, utilizzino i servizi sanitari, in particolare i consultori familiari, visto il ruolo positivo che tali servizi hanno avuto nella riduzione del rischio tra le italiane. Si ha così una ulteriore ragione al potenziamento e riqualificazione dei consultori familiari secondo le indicazioni del POMI, con particolare riferimento alla mediazione culturale.

Percentuali di IVG ottenute da donne con precedente esperienza abortiva (aborti legali)  
Italia 1989-2007

	1989	1990	1992	1994	1996	1998	2000	2001	2002	2003	2004	2005	2006	2007
osservati	30.0	28.9	27.6	26.3	24.8	24.5	24.9	24.2	24.3	24.9	25.4	26.3	26.9	26.9
attesi *	36.9	38.3	40.5	42.0	43.0	43.8	44.2	44.4	44.5	44.6	44.6	44.6	44.6	44.7

(\* I valori attesi sono stati ricavati utilizzando il modello matematico riportato nella pubblicazione: De Blasio R. Spinelli A. Grandolfo ME: *Applicazione di un modello matematico alla stima degli aborti ripetuti in Italia*. Ann Ist Super Sanità 1988;24: 331-338.)

Analizzando il dato per cittadinanza delle donne si conferma che il leggero aumento osservato negli ultimi anni è da imputare al sempre maggior contributo delle cittadine straniere che, come risulta dalla tabella seguente, presentano valori percentuali di IVG precedenti nettamente superiori a quelli delle cittadine italiane (38.4% rispetto a 21.7%).

#### IVG (%) per IVG precedenti, cittadinanza e area geografica. 2007

	N° IVG precedenti							
	1		2		3 o più		Totale	
	italiane	straniere	italiane	straniere	italiane	straniere	italiane	straniere
NORD	16.2	24.9	3.2	8.0	1.2	4.3	20.6	37.2
CENTRO	15.0	23.3	3.3	9.2	1.3	6.3	19.6	38.8
SUD	16.8	20.3	5.4	9.5	2.9	6.5	25.1	36.3
ISOLE	13.5	16.8	3.3	7.8	1.5	5.3	18.3	29.9
ITALIA	15.9	23.7	3.9	8.4	1.7	5.1	21.5	37.2

Elaborazioni su dati Istat

Considerando l'anno 2007 si può notare che per le cittadine italiane la più alta frequenza delle ripetizioni si ha nelle Regioni del Sud con il 25.1%. Considerando tutte le donne (tabella 15), la percentuale maggiore di ripetizioni al Nord si ha in Liguria (30.8%); al Centro, in Toscana (30.3%); al Sud, in Puglia (35.5%).

Un confronto con altri Paesi, riportato nella tabella seguente, mostra che il valore italiano è comunque tra i più bassi a livello internazionale.

#### IVG (%) per IVG precedenti: confronti internazionali

PAESE	ANNO	N° IVG PRECEDENTI				
		0	1	2	3 o più	≥1
ITALIA	(2007)	73.1	18.5	5.5	2.9	26.9
	(2006)	73.0	18.6	5.5	3.0	27.1
SPAGNA	(1996)	77.0	18.0	3.9	1.2	23.0
FRANCIA	(1997)	75.3	19.1	4.1	1.5	24.7
INGHILTERRA E GALLES	(2007)	67.6	24.9	5.6	1.9	32.4
OLANDA	(2002)	68.1	23.4	5.7	2.7	31.9
NORVEGIA	(1996)	68.0	23.6	6.2	2.1	32.0
DANIMARCA	(1995)	62.4	22.6	9.1	5.9	37.6
SVEZIA	(1996)	62.3	25.3	8.4	4.0	37.7
UNGHERIA	(1996)	55.0	26.4	10.7	8.0	45.0
USA	(2004)	53.4	26.8		19.8	46.6
REPUBBLICA CECA	(1996)	52.2	27.0	12.8	8.0	47.8

In conclusione, l'andamento degli aborti ripetuti rispetto all'atteso è una importate conferma che il rischio di gravidanze indesiderate e, quindi, la tendenza al ricorso all'aborto nel nostro Paese non è costante ma in diminuzione (escludendo il contributo delle straniere), e la spiegazione più plausibile è il maggiore e più efficace ricorso a metodi per la procreazione consapevole, alternativi all'aborto, secondo gli auspici della legge.

### 3. Modalità di svolgimento dell' IVG

#### 3.1 Documentazione e certificazione

Impropriamente si è sempre usato il termine certificazione, dalla dizione del modello D12, per il documento firmato anche dalla donna, a cui viene rilasciata una copia. Nel documento (Art.5 della legge 194/78), si attesta lo stato di gravidanza e la richiesta della donna di interrompere la gravidanza, oltre all'invito a soprassedere per sette giorni. Trascorso tale periodo la donna può presentarsi presso le sedi autorizzate per ottenere l'interruzione di gravidanza, sulla base del documento rilasciato. Il rilascio del documento avviene dopo gli accertamenti e i colloqui previsti dall'Art.5.

Quando il medico del consultorio o della struttura socio-sanitaria o il medico di fiducia riscontra l'esistenza di condizioni tali da rendere urgente l'intervento, rilascia immediatamente alla donna un certificato attestante l'urgenza. Si rilascia un certificato anche in caso di interruzione di gravidanza oltre i 90 giorni, secondo le modalità previste dalla legge.

Anche per il 2007 il consultorio familiare ha rilasciato più documenti (37.2%) degli altri servizi (Tab. 16). Valori di molto superiori alla media nazionale, che indicano un ruolo più importante del consultorio, si osservano in Piemonte (63.1%), in Emilia Romagna (59.0%), nel Lazio (51.1%), in Umbria (44.9%), in Toscana (43.5%) e in Lombardia (40.9%). In generale si osservano percentuali più basse nell'Italia meridionale ed insulare, dove la carenza di servizi e di personale è più consistente. Un quadro sintetico per area geografica e per cittadinanza risulta come segue:

**IVG (%) per certificazione, cittadinanza e area geografica, 2007**

	Certificazione							
	Consultorio Fam.		Medico di fiducia		Serv. Ost. Ginec.		Altra struttura	
	italiane	straniere	italiane	straniere	italiane	straniere	italiane	straniere
NORD	38.9	55.7	32.7	18.8	26.1	23.2	2.2	2.4
CENTRO	41.5	55.3	26.1	17.9	29.4	24.3	3.1	2.5
SUD	18.0	25.8	36.9	26.9	43.8	46.0	1.2	1.3
ISOLE	14.1	22.7	27.4	19.9	57.2	56.2	1.3	1.2
ITALIA	30.6	51.2	32.1	19.4	35.3	27.1	2.0	2.3

Elaborazioni su dati Istat

Da poco meno di un decennio si è osservata una tendenza all'aumento del ruolo dei consultori familiari, prevalentemente determinato dal contributo delle donne straniere, le quali, come rilevato dalla tabella precedente, ricorrono più frequentemente a tale servizio, in quanto a più bassa soglia di accesso e dove è spesso presente il mediatore culturale.

**IVG (%) per luogo di rilascio del documento o certificato, 1983-2007**

	<b>Medico di fiducia</b>	<b>Servizio Ost. Ginec.</b>	<b>Consultorio</b>	<b>Altro</b>
1983	52.9	21.4	24.2	1.4
1987	52.4	25.7	20.0	1.9
1991	47.8	29.1	21.4	1.7
1995	45.5	29.1	23.5	1.9
1999	38.6	31.0	28.7	1.7
2000	36.0	32.2	30.1	1.7
2004	32.2	30.8	35.1	1.8
2007	27.7	33.0	37.2	2.2

Il maggior ricorso al consultorio familiare può essere favorito dalla piena integrazione, nel modello dipartimentale (come raccomandato dal POMI e dalle leggi di riferimento), dei servizi ospedalieri e di quelli territoriali.

Il tasso di presenza dei consultori familiari pubblici nel 2007 è 0.7 per 20000 abitanti (Tab. 17), mentre la legge 34/96 ne prevede 1 per lo stesso numero di abitanti. Nel POMI sono riportati organico e orari di lavoro raccomandati ma purtroppo i 2085 consultori familiari censiti rispondono solo in parte a tali raccomandazioni, soprattutto al Sud, e ben pochi sono organizzati nella rete integrata dipartimentale, secondo le indicazioni strategiche, sia organizzative che operative raccomandate dal POMI stesso. L'assenza della figura medica o la sua indisponibilità per il rilascio del documento e della certificazione, la non integrazione con le strutture in cui si effettua l'IVG, oltre alla non adeguata presenza del consultorio sul territorio, rendono conto del ridotto ruolo di questo fondamentale servizio. Viene così vanificata una preziosa risorsa per la maggiore disponibilità ed esperienza nel contesto socio-sanitario e, grazie alle competenze multidisciplinari, più in grado di identificare i determinanti più propriamente sociali, al fine di sostenere la donna e/o la coppia nella scelta consapevole ed in particolare nella riconsiderazione delle motivazioni alla base della sua scelta.

### 3.2 Urgenza

Nel 2007 il ricorso al 3° comma dell'art. 5 della legge 194/78 è avvenuto nel 9.2% dei casi (Tab. 18). Le percentuali più alte si sono osservate, come nei precedenti anni, in Toscana (22.7%), in Emilia Romagna (14.7%) e in Campania (12.8%).

La distribuzione per area geografica delle IVG con certificazione attestante l'urgenza è: 8.2% al Nord. 13.3% al Centro. 9.2% al Sud e 3.8% nelle Isole. Non si registrano significative variazioni negli ultimi anni.

### 3.3 Epoca gestazionale

La distribuzione delle IVG per settimana di gestazione (Tab. 19) mostra una leggera riduzione degli interventi effettuati a 11-12 settimane (da 17.2 nel 2006 a 16.4 nel 2007) e una sostanziale stabilità di quelli effettuati in epoca precoce, uguale o inferiore a 8 (36.8% sia nel 2006 che nel 2007), e di quelli effettuati dopo la 12esima settimana gestazionale (2.8%).

Anche per questa distribuzione si deve tener conto delle cittadine straniere, che tendono ad abortire, entro i novanta giorni, a settimane gestazionali più avanzate. Come si osserva dalla tabella seguente, infatti, 21.9% delle IVG che ha riguardato donne straniere è stato effettuato a 11-12 settimane di gestazione rispetto a 13.5% tra quelle delle italiane.

Si sottolinea che la percentuale di interventi effettuati a 11-12 settimane è un indicatore della disponibilità e qualità dei servizi, oltre che del loro livello di integrazione. Va tuttavia sottolineata la possibilità che alcune strutture decidano di non effettuare IVG oltre una certa settimana gestazionale (ad esempio la 10<sup>a</sup> o oltre i primi 90 giorni) e che questo possa avere dei risvolti nelle distribuzioni osservate. Si segnala, comunque, che possibili complicanze hanno una maggiore incidenza a settimane gestazionali più avanzate.

**IVG (%) per epoca gestazionale, cittadinanza e area geografica, 2007**

	Epoca gestazionale							
	≤8		9-10		11-12		> 12	
	italiane	straniere	italiane	straniere	italiane	straniere	italiane	straniere
NORD	34.6	26.6	42.9	47.0	17.6	24.5	1.6	0.8
CENTRO	37.1	27.2	43.3	49.0	15.5	22.5	1.1	0.5
SUD	58.3	49.2	33.0	40.4	7.5	9.8	0.4	0.3
ISOLE	41.8	42.0	44.0	44.6	11.5	12.9	0.9	0.2
ITALIA	43.0	29.8	40.2	46.7	13.5	21.9	1.1	0.7

Elaborazioni su dati Istat

A differenza delle interruzioni di gravidanza entro i 90 giorni, quelle effettuate dopo tale termine riguardano nella gran parte dei casi gravidanze interrotte in seguito a risultati sfavorevoli delle analisi prenatali, a cui le donne straniere hanno generalmente minore accesso per difficoltà di conoscenza e costi non trascurabili. Non desta quindi meraviglia che tra le donne di cittadinanza estera che sono ricorse all'IVG nel 2007 si osservino percentuali più basse di interventi oltre le 12 settimane, per il motivo sopra citato e forse anche per la maggior presenza di donne giovani nella popolazione immigrata. Si sottolinea anche la diversità per area geografica che potrebbe essere giustificata da una maggiore disponibilità di servizi che effettuano IVG oltre 90 giorni nel Nord e Centro Italia.

La percentuale degli aborti oltre la dodicesima settimana di gestazione per Regioni, nel 2007, è riportata nella tabella seguente:

REGIONI	%	REGIONI	%
Piemonte	1.8	Marche	3.9
V. Aosta	3.9	Lazio	3.2
Lombardia	3.7	Abruzzo	1.2
Bolzano	6.3	Molise	0.9
Trento	2.5	Campania	0.4
Veneto	6.9	Puglia	1.4
Friuli V.G.	7.1	Basilicata	3.3
Liguria	1.9	Calabria	1.4
Emilia Rom.	3.3	Sicilia	2.1
Toscana	2.6	Sardegna	3.9
Umbria	1.9		
		<b>ITALIA</b>	<b>2.8</b>

Si ricorda che in ogni caso si tratta di distribuzioni percentuali che descrivono situazioni opposte: prima delle 12 settimane si ha a che fare con gravidanze indesiderate che possono essere contrastate con la promozione della procreazione responsabile; dopo le 12 settimane si è in presenza di gravidanze, inizialmente desiderate, che si decide di interrompere in seguito a esiti di diagnosi prenatale o per patologie materne. Mentre il primo aspetto tende a ridursi nel tempo grazie alla sempre maggiore competenza delle donne a evitare gravidanze indesiderate, il secondo tende a aumentare in seguito al maggior ricorso alla diagnosi prenatale anche in seguito all'aumento dell'età materna. Nel confronto tra Regioni e nel tempo è necessario tener conto di entrambi tali aspetti. La seguente tabella riporta i confronti internazionali, le cui differenze sono spesso giustificate da una diversa legislazione e dalla disponibilità di servizi.

**IVG oltre la 12<sup>a</sup> settimana gestazionale: confronti internazionali**

PAESE	ANNO	N° totale IVG	Tasso abortività* (15-44 anni)	% IVG >12 settimane
ITALIA	(2007)	126562	10.7	2.8
	(2006)	131018	11.1	2.9
REPUBBLICA CECA	(1996)	46500	20.7	1.1
UNGHERIA	(1996)	76600	34.7	1.1
GERMANIA	(1997)	130900	7.7	1.7
FRANCIA	(2002)	205627	16.7	2.2**
DANIMARCA	(1995)	17700	16.1	2.9
NORVERGIA	(1996)	14300	15.6	3.6
SVEZIA	(1996)	32100	18.7	4.0
OLANDA	(2002)	34168	8.7	14.5
INGHILTERRA E GALLES	(2007)	198499	17.9	10.3
USA	(2005)	1206200	19.4	10.8

\* il tasso di abortività utilizzato per i confronti internazionali è calcolato considerando a denominatore il numero di donne di età compresa tra 15 e 44 anni. \*\* il dato si riferisce al 1995.

Dal 2010 sarà inserita nella scheda D12/Istat, la voce che permetterà di raccogliere il dato relativo all'eventuale presenza di malformazioni nel caso di intervento dopo i 90 giorni.

La tabella 20 riporta la distribuzione percentuale di IVG per settimana di gestazione e per età della donna. Si osserva tra le giovani una percentuale più elevata di IVG a 11-12 settimane, che potrebbe essere dovuta ad un ritardo nel ricorso ai servizi, come avviene in generale per le donne di cittadinanza straniera, oppure al peso relativo nella distribuzione percentuale, in quanto a età più giovane si hanno meno gravidanze volute, interrotte dopo il primo trimestre a causa di una diagnosi prenatale sfavorevole.

### 3.4 Tempo di attesa fra rilascio del documento o certificazione e intervento

L'informazione relativa alla data del rilascio del documento o della certificazione, che permette di calcolare i tempi di attesa per l'intervento, è stata inserita nel modello D12 standard (Istat) a partire dal 2000. Nel 2007 è aumentata la percentuale di IVG effettuate entro 14 giorni dal rilascio del documento (58.6%. Tab. 21), rispetto al 2006 (56.7%), ed è di conseguenza diminuita la percentuale di IVG effettuate dopo oltre tre settimane: 16.7 nel 2007 rispetto a 18.0% nel 2006. Il dato per cittadinanza e area geografica è riportato nella tabella seguente.

#### IVG % per tempi di attesa, cittadinanza e area geografica, 2007

	Tempi di attesa							
	≤14		15-21		22-28		>28	
	italiane	straniere	italiane	straniere	italiane	straniere	italiane	straniere
NORD	54.8	51.8	26.6	27.9	13.0	13.8	5.6	6.6
CENTRO	58.7	56.1	25.3	26.8	11.5	12.7	4.4	4.5
SUD	72.2	74.4	18.0	16.9	6.4	6.1	3.5	2.5
ISOLE	65.2	64.0	20.7	21.6	9.7	9.3	4.4	5.1
ITALIA	61.8	55.8	23.2	26.2	10.4	12.5	4.6	5.5

Elaborazioni su dati Istat

Percentuali elevate di tempi di attesa oltre le 2 settimane vanno valutate con attenzione a livello regionale in quanto possono segnalare presenza di difficoltà nell'applicazione della legge. Tuttavia bisogna considerare che i tempi di attesa possono risultare brevi se la donna si

rivolge ai servizi ad epoca gestazionale abbastanza avanzata, al fine di effettuare l'intervento nel tempo stabilito dalla legge.

### 3.5 Luogo dell'intervento

Nel 2007 la distribuzione degli interventi nelle diverse strutture (Tab. 23) non è sostanzialmente cambiata rispetto agli anni precedenti, come evidenziato nella tabella seguente.

**IVG (%) per luogo di intervento. 1983-2007**

	Istituto Pubblico	Casa di cura	Ambulatorio
1983	87.6	9.7	2.7
1987	82.7	12.6	4.6
1991	87.3	11.6	1.0
1995	88.3	10.9	0.7
2000	90.6	9.1	0.3
2004	91.2	8.8	0.0
2007	91.6	8.4	0.0

Nella provincia autonoma di Trento, in Puglia e in Sardegna è particolarmente elevata la percentuale di interventi effettuati in casa di cura.

Si riporta qui di seguito la distribuzione delle IVG per luogo di intervento, cittadinanza e area geografica.

**IVG % per luogo di intervento, cittadinanza e area geografica, 2007**

	Luogo di intervento			
	Istituto pubblico		Casa di cura	
	italiane	straniere	italiane	straniere
NORD	96.8	97.8	3.2	2.2
CENTRO	95.9	98.3	4.1	1.7
SUD	72.8	86.6	27.2	13.4
ISOLE	91.0	96.1	9.0	3.9
ITALIA	88.8	96.7	11.2	3.3

Elaborazioni su dati Istat

### 3.6 Tipo di anestesia impiegata

Nel 2007 permane elevato (86.8%) il ricorso all'anestesia generale per espletare l'intervento, solo in parte riconducibile all'utilizzo della analgesia profonda che, in assenza di uno specifico codice sulla scheda D12/Istat, potrebbe essere registrata sotto la voce "anestesia generale" (Tab. 24) mentre il ricorso all'anestesia locale ha riguardato il 10.2% degli interventi, con una leggera diminuzione rispetto al 2006. Sulla base del tipo di anestesia praticata, nel 2007, si possono distinguere le seguenti distribuzioni per cittadinanza e area geografica:

	Generale		Locale		Analgesia	
	Italiane	Straniere	Italiane	Straniere	Italiane	Straniere
NORD	87.8	89.1	6.8	7.1	5.3	3.8
CENTRO	76.8	76.7	20.7	21.9	2.4	1.4
SUD	91.4	87.1	7.4	12.2	1.2	0.6
ISOLE	96.4	97.1	2.1	2.6	1.5	0.3
ITALIA	87.6	85.8	9.2	11.5	3.1	2.7

Elaborazioni su dati Istat

Con l'eccezione delle Marche, c'è da segnalare, ancora una volta, l'eccessivo ricorso all'anestesia generale, non giustificato dalle metodiche adottate per espletare l'intervento e dall'epoca gestazionale in cui mediamente le IVG vengono effettuate; ciò è in contrasto con le indicazioni formulate a livello internazionale. Nelle linee guida sull'aborto volontario prodotte dal Royal College of Obstetricians and Gynaecologists inglese (RCOG. The care of women requesting induced abortion. Evidence-based Guideline n.7. London: RCOG Press; 2000) si afferma che quando l'intervento viene effettuato tramite isterosuzione l'uso dell'anestesia locale è più sicuro dell'anestesia generale. Nel 2003 l'OMS ha licenziato linee guida "Safe Abortion: Technical and Policy Guidance for Health Systems" che confermano la raccomandazione sull'impiego dell'anestesia locale, piuttosto che la generale, per maggiore tutela della salute della donna e per minori costi.

### 3.7 Tipo di intervento

L'isterosuzione, ed in particolare la metodica secondo Barman, rappresenta la tecnica più utilizzata anche nel 2007 (Tab. 25). Confrontando negli anni le metodiche utilizzate per effettuare l'IVG si ottiene il seguente quadro:

#### IVG (%) per tipo di intervento. 1983-2007

	Raschiamento	Isterosuzione	Karman	Altro
1983	24.5	46.7	28.3	0.6
1987	17.8	37.9	43.7	0.5
1991	15.8	33.4	50.2	0.6
1995	14.9	24.8	57.5	2.8
2000*	15.6	19.5	63.6	1.3
2004*	13.3	20.2	64.9	1.6
2007*	11.2	22.9	63.3	2.5

\* esclusi i dati del Lazio in quanto diversamente aggregati

Valori nettamente più alti della media nazionale nell'uso del raschiamento si osservano nelle Regioni meridionali ed insulari (soprattutto in Sardegna, Calabria, Abruzzo e Sicilia, dove questa tecnica è ancora utilizzata in più del 20% dei casi), a fronte di valori contenuti nell'Italia settentrionale e centrale, sia per la cittadinanza italiana che per quella straniera. Poiché questa tecnica è associata a un maggior rischio di complicanze, queste Regioni dovrebbero attivarsi al fine di ridurre il ricorso. L'analisi per area geografica e cittadinanza è riportata nella seguente tabella:

#### IVG (%) per tipo di intervento, cittadinanza e area geografica, 2007

	Tipo di intervento							
	Raschiamento		Isterosuzione		Karman		Altro	
	italiane	straniere	italiane	straniere	italiane	straniere	italiane	straniere
NORD	7.6	7.6	61.5	61.0	26.2	29.4	4.8	2.0
CENTRO	11.6	9.8	72.7	71.0	13.7	18.3	2.0	0.9
SUD	12.5	18.7	74.9	68.9	11.8	12.0	0.8	0.4
ISOLE	29.3	25.9	50.9	61.2	18.4	12.8	1.4	0.1
ITALIA	12.2	10.1	66.6	64.5	18.6	24.0	2.7	1.4

Elaborazioni su dati Istat

È da tener presente che esistono differenze tra ospedali all'interno di ogni Regione, come si evince da elaborazioni ad hoc dei modelli D12/Istat.



Si rimanda alla relazione presentata nel 2003 per un approfondimento delle problematiche relative al tipo di intervento.

Dal 2005 alcuni istituti hanno utilizzato l'approccio farmacologico per l'interruzione della gravidanza (anche definito aborto medico in alternativa all'aborto chirurgico), così come già presente da diversi anni in altri Paesi e come raccomandato nelle linee guida elaborate dall'OMS (Safe Abortion: Technical and Policy Guidance for Health Systems. WHO, 2003) e da altre Agenzie internazionali.

Da quanto riferito dalle Regioni, il Mifepristone (RU486) per l'aborto medico, è stato utilizzato nel 2007 in quattro Regioni ed una Provincia Autonoma (Emilia Romagna, Toscana, Marche, Puglia e Trento) per un totale di 1'010 casi (0.8% di tutte le IVG). Nel 2006 l'utilizzo è avvenuto in quattro Regioni ed una Provincia Autonoma (Piemonte, Emilia Romagna, Toscana, Marche e Trento), per un totale di 1'151 casi, pari allo 0.9% delle IVG effettuate e nel 2005 in due Regioni (Piemonte e Toscana) per un totale di 132 casi.

Attualmente per questa procedura abortiva non esistono rilevazioni sistematiche. I dati forniti da alcune regioni in cui si è stato applicato il metodo farmacologico, indicano una prassi di ricovero in day hospital: in Emilia Romagna, per esempio, il profilo di assistenza per l'IVG con metodo farmacologico che l'Assessorato Politiche per la Salute della Regione ha trasmesso alle Aziende Sanitarie regionali prevede due accessi in day-hospital a distanza di due giorni per la somministrazione dei due farmaci, oltre ad una visita ambulatoriale di controllo per la 14<sup>o</sup> giornata.

Relativamente al 2007, su 563 IVG effettuate con metodo farmacologico, solo per una si è verificato un ricovero di due giorni. Le altre 562 sono state effettuate in regime di ricovero in day hospital come previsto dall'assessorato regionale. In 37 casi (6.6%) alla procedura farmacologica ha fatto seguito una revisione di cavità causa mancato o incompleto aborto.

Anche in provincia di Trento la modalità di gestione dell'aborto farmacologico avviene in regime di day hospital. In prima giornata la donna rimane 4 ore; il terzo giorno – che corrisponde al secondo day hospital – la donna rimane 7 ore; il terzo day hospital viene effettuato a distanza di 15 giorni dal secondo accesso e la donna rimane 1 ora. Nel 2007 le IVG con questo metodo sono state 153.

### 3.8 Durata della degenza

Nel 91.2% dei casi la durata della degenza è risultata essere inferiore alle 24 ore e nel 6.2% dei casi la donna è rimasta ricoverata per una sola notte. Confrontando i dati delle varie Regioni, pur notando dei miglioramenti, vengono confermate nette differenze (Tab. 26), con degenze più lunghe in alcune Regioni del Sud: Abruzzo, Molise e Campania. La tabella seguente riporta l'andamento nel tempo della distribuzione percentuale delle IVG per durata della degenza:

**IVG (%) per durata della degenza, 1983-2007**

	Giorni di degenza		
	< 1	1	≥ 2
1983	47.5	30.5	22.0
1991	72.9	19.0	8.0
2000	83.1	12.2	4.7
2004	90.0	6.2	3.7
2007	91.2	6.2	2.6

Per aree geografiche, la variazione della durata della degenza rispetto al 2006 è stata la seguente:

**IVG (%) per durata della degenza e per area geografica, 2006-2007**

	Giorni di degenza					
	< 1		1		≥ 2	
	2006	2007	2006	2007	2006	2007
NORD	95.2	95.5	2.7	2.6	2.1	2.0
CENTRO	95.6	96.3	1.6	1.3	2.8	2.3
SUD	79.9	76.8	11.6	20.7	8.5	2.5
ISOLE	89.8	91.6	2.4	0.4	7.9	8.0
ITALIA	91.5	91.2	4.4	6.2	4.1	2.6

**3.9 Complicanze immediate dell'IVG**

Nel 2007 sono state registrate 3.8 complicanze per 1000 IVG, senza distinzione sulle procedure. La complicanza più frequente risulta essere l'emorragia. (Tab. 27).

Non si osservano sostanziali variazioni rispetto agli anni precedenti e analizzando il dato per cittadinanza.

**3.10 Obiezione di coscienza**

La tabella 28 mostra le percentuali di obiezione per categorie professionali. Quest'anno tutte le Regioni sono state in grado di fornire un dato aggiornato della percentuale di personale obiettore. Si evince un notevole aumento generale dell'obiezione di coscienza negli ultimi anni per tutte le professionalità. A livello nazionale, per i ginecologi si passa dal 58.7% del 2005 al 69.2% del 2006 e al 70.5% del 2007; per gli anestesisti, negli stessi tre anni, dal 45.7% al 52.3%; per il personale non medico, dal 38.6% al 40.9%. Per alcune Regioni l'aumento è molto rilevante, soprattutto nel Sud. Percentuali superiori all'80% tra i ginecologi si osservano nel Lazio (85.6%), in Basilicata (84.1%), in Campania (83.9%), in Sicilia (83.5%) e in Molise (82.8%). Anche per gli anestesisti i valori più elevati si osservano al sud (con un massimo di più di 77% in Molise e Campania) e i più bassi in Toscana (29.0%) e a Trento (31.6%). Per il personale non medico i valori sono più bassi, con un massimo di 82.5% in Sicilia e 82.0% in Molise.

## TABELLE E GRAFICI

- Tabella 1 - Interruzioni volontarie di gravidanza
- Tabella 2 - Percentuali cambiamento 2004-2005
- Tabella 3 - IVG in Italia per area geografica
- Tabella 4 - Percentuali di cambiamento. 1996-2005
- Tabella 5 - IVG ed età
- Tabella 6 - IVG per classi di età
- Tabella 7 - Tassi di abortività per età e regione
- Tabella 8 - IVG e stato civile
- Tabella 9 - IVG e titolo di studio
- Tabella 10 - IVG e occupazione
- Tabella 11 - IVG e luogo di residenza
- Tabella 12 - IVG e cittadinanza
- Tabella 13 - IVG e nati vivi
- Tabella 14 - IVG e aborti spontanei precedenti
- Tabella 15 - IVG e aborti volontari precedenti
- Tabella 16 - IVG e luogo di certificazione
- Tabella 17 - N. Consultori Familiari funzionanti
- Tabella 18 - IVG ed urgenza
- Tabella 19 - IVG e settimana di gestazione
- Tabella 20 - IVG per periodo di gestazione e età della donna
- Tabella 21 - Attesa tra certificazione ed intervento
- Tabella 22 - IVG ed assenso per le minorenni
- Tabella 23 - Luogo dove è stata effettuata l'IVG
- Tabella 24 - IVG e tipo di anestesia
- Tabella 25 - IVG e tipo di intervento
- Tabella 26 - IVG e durata della degenza
- Tabella 27 - IVG e complicanze
- Tabella 28 - Obiezione per categoria professionale
- Tabella 29 - Valori, tassi e rapporti per Regione di intervento e per Regione di residenza
- Tabella 30 - Valori assoluti
- Tabella 31 - Tassi di abortività
- Tabella 32 - Rapporti di abortività