



Monitoraggio dei consumi dei dispositivi medici direttamente acquistati dal Servizio Sanitario Nazionale

Manuale Utente

Versione 4.6
13/06/2017



Scheda informativa del documento

Versione	Data Creazione	Stato
4.6	13/06/2017	Consegnato

Storia del documento

Versione	Data	Cambiamenti rispetto alla versione precedente
1.0	26/10/2009	Prima versione del documento
1.1	26/07/2010	Inserito: ◆ Gestione Flusso Contratti
1.2	28/10/2010	Inserito: ◆ Integrazione Funzioni di Reportistica BO ◆ Riepiloghi Mensili per Azienda Sanitaria
2.0	25/03/2011	Inserito: ◆ Riepiloghi per il tracciato Contratti
3.0	13/05/2011	Aggiornato: ◆ Reportistica Business Objects
4.0	23/06/2011	Aggiornato: ◆ Aggiunti 2 report alla Reportistica Business Objects (CNS_004 Confronto Costi DM e CNS_CTR_001 Verifica completezza invio dati)
4.1	14/09/2011	Aggiornato: ◆ Consultazione invii mensili
4.2	04/10/2011	Aggiornato: ◆ Aggiunto prompt "Tipologia Contratti" sui report CTR ◆ Aggiunto report CNS_005 Costi per Categoria CND ◆ Aggiunto report CNS_CTR_002 Verifica completezza invio dati per Azienda Sanitaria



4.3	20/01/2012	<p>Aggiornato:</p> <ul style="list-style-type: none"> ◆ Reso opzionale il parametro mese nel report CNS_003 Gerarchia CND ◆ Aggiunto report CNS_006 Riepilogo Nazionale per Regione ◆ Aggiunto report CNS_007 Costo medio unitario DM acquistati da una AS ◆ Aggiunto report CNS_008 Confronto costo unitario DM tra AS ◆ Aggiunto report CNS_009 Riepilogo nazionale per CND ◆ Aggiunto report CNS_010 Spesa nazionale per DM ◆ Aggiunto report CNS_011 Spesa negativa di un DM per periodo ◆ Aggiunto report CNS_012 Possibili combinazioni errate tra Tipologia Struttura e Destinazione Utilizzo ◆ Aggiunto report CNS_013 Analisi di copertura delle AS per regione
4.4	02/04/2012	<p>Aggiornato:</p> <ul style="list-style-type: none"> ◆ Aggiunto il riepilogo dei "Flussi delle Eccezioni" attivi prima di accedere alla reportistica BO-XI ◆ Eliminata la percentuale di copertura per il tracciato Contratti dai Riepiloghi Mensili per Azienda Sanitaria ◆ Modificato il calcolo sulla percentuale di copertura per il tracciato Consumi dai Riepiloghi Mensili per Azienda Sanitaria escludendo le AS che non effettuano consumi (es. ESTAV o centrali acquisti) ◆ Estrapolato il contenuto sulla consultazione della reportistica BO-XI nel nuovo manuale utente "Manuale reportistica Business Objects"
4.5	01/07/2013	<p>Inserito: Visualizza esiti elaborazione per Tracciato Contratti- Fase 2</p> <p>Aggiornato: Riepiloghi Mensili e Riepiloghi Mensili per Azienda Sanitaria Accesso alla reportistica BO-XI</p>
4.6	13/06/2017	<p>Inserito: Consulta CIG</p>



Indice

Introduzione	5
Glossario	5
Informazioni relative al prodotto e al suo utilizzo	6
Accesso al sistema	6
Classi di utenza previste.....	7
Aree funzionali	9
<i>Trasmissione Dati</i>	9
<i>Consultazione</i>	9
<i>Reportistica Business Objects</i>	9
<i>Consulta CIG</i>	9
Visualizza Esiti Elaborazioni	10
<i>TRACCIATO CONSUMI</i>	10
<i>TRACCIATO CONTRATTI</i>	19
<i>TRACCIATO CONTRATTI FASE 2</i>	30
Riepiloghi Mensili.....	42
Riepiloghi Mensili per Azienda Sanitaria	44
Reportistica Business Objects.....	45
Consulta CIG	47

Introduzione

Il presente documento ha l'obiettivo di predisporre un manuale esaustivo sulle funzionalità dell'applicazione "Monitoraggio dei consumi dei dispositivi medici direttamente acquistati dal Servizio Sanitario Nazionale" e sul loro impiego.

Il presente documento si rivolge alle utenze di tipo "Regione".

Glossario

Nella tabella riportata di seguito sono elencati tutti gli acronimi e le definizioni adottate nel presente documento.

Termine		Definizione
1	AO	Azienda Ospedaliera
2	AOU	Azienda Ospedaliera Universitaria integrata con il SSN
3	ASL	Azienda Sanitaria Locale o equiparata
4	BD/RDM	Banca Dati e Repertorio dei Dispositivi Medici
5	CND	Classificazione Nazionale Dispositivi Medici
6	DM	Dispositivi Medici
7	IRCCS	Istituto di Ricovero e Cura a Carattere Scientifico pubblicato anche se trasformato in fondazione
8	Monitoraggio Consumi Dispositivi Medici	Ci si riferisce all'applicazione "Monitoraggio dei consumi dei Dispositivi Medici direttamente acquistati da Servizio Sanitario Nazionale".
9	NSIS	Nuovo Sistema Informativo Sanitario
10	Prompt	Parametri di input nei report Business Objects
11	SSN	Servizio Sanitario Nazionale
12	URL	(Universal Resource Locator) Identifica un indirizzo Web
13	XML	eXtensible Markup Language
14	XSD	XML Schema Definition



Informazioni relative al prodotto e al suo utilizzo

Accesso al sistema

Per accedere alle sue funzionalità legate al profilo, l'utente deve accedere al sito raggiungibile all'indirizzo URL <https://nsis.sanita.it/accessportalnsis>:



Figura 1: Richiesta credenziali accesso



Dopo aver inserito l'username e la password comparirà l'Home-Page raffigurata in

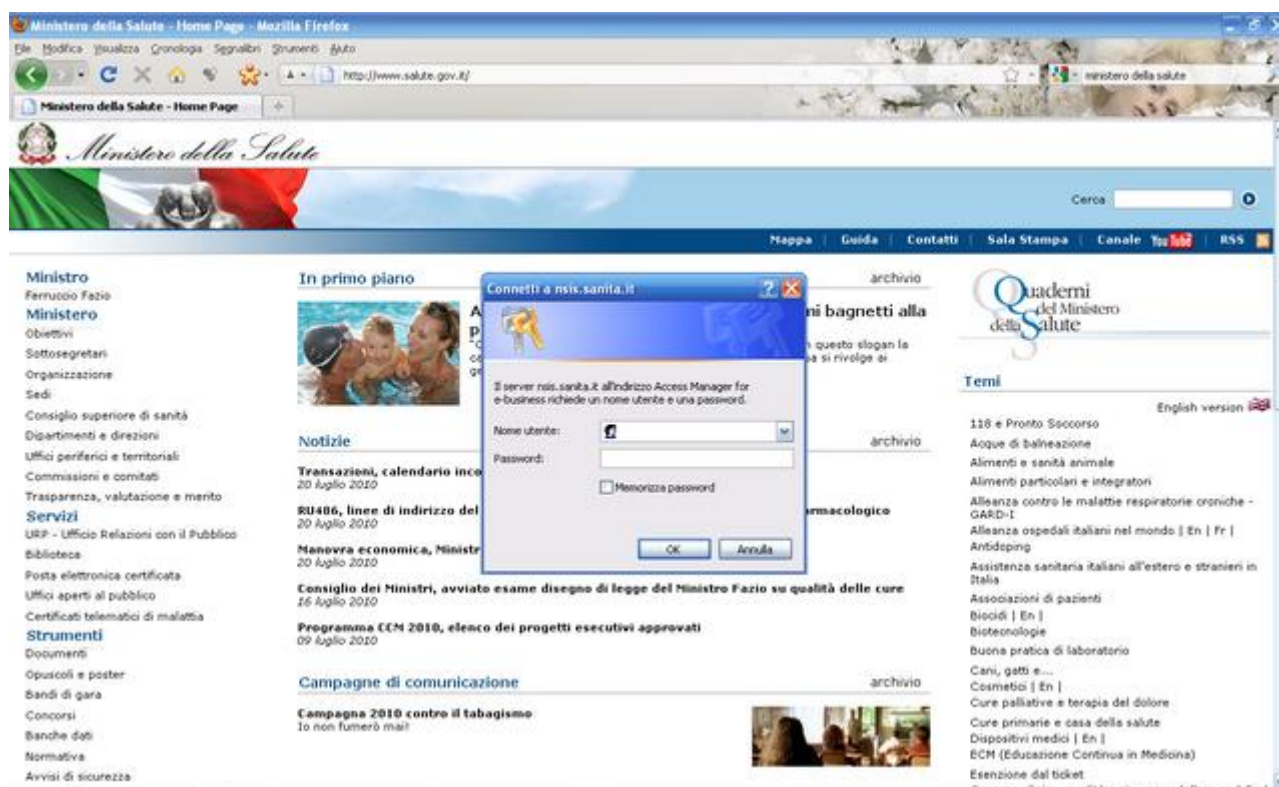

Figura 2 per accedere successivamente alle varie applicazioni.



Figura 2: Access Portal NSIS

Da qui sarà possibile accedere all'applicazione "Monitoraggio Consumi Dispositivi Medici".

Classi di utenza previste

Profilo Utente	Funzionalità	Azione Abilitata	Soglia di abilitazione
Regione	Trasmissione dati - Visualizza Esiti Elaborazione	Ricerca e verifica degli esiti di elaborazione dei file inviati	
Regione	Riepiloghi Mensili	Elenco degli invii effettuati per l'area Consumi relativo all'anno in corso e all'anno precedente	



Regione	Riepiloghi Mensili per Azienda Sanitaria	Elenco degli invii effettuati relativo al mese selezionato per ciascuna azienda sanitaria di competenza	
Regione	Reportistica Business Objects - Reportistica BOXI - Monitoraggio Consumi Dispositivi Medici	Consultazione dei report per l'applicazione Monitoraggio Consumi Dispositivi Medici	
Regione	Consulta CIG	Consultazione dei dati ANAC per uno specifico CIG	

Aree funzionali

Trasmissione Dati

La voce consente l'accesso alle seguenti funzioni:

- Visualizza Esiti Elaborazioni

Consultazione

La voce consente l'accesso alle seguenti funzioni:

- Riepiloghi Mensili
- Riepiloghi Mensili per Azienda Sanitaria

Reportistica Business Objects

La voce consente l'accesso alle seguenti funzioni:

- Reportistica BOXI - Monitoraggio Consumi Dispositivi Medici

Consulta CIG

La voce consente l'accesso alle seguenti funzioni:

- Consulta CIG

Visualizza Esiti Elaborazioni

La funzione di visualizzazione degli esiti (Area Trasmissione Dati) consente all'utente delle regioni di interrogare, attraverso l'inserimento di determinati parametri di ricerca, gli esiti riguardanti le elaborazioni dei file inviati al sistema.

TRACCIATO CONSUMI

Di seguito sono descritte le funzionalità relative alla consultazione degli esiti per il Tracciato Consumi.

Per il processo del Tracciato Consumi Test viene eseguito lo stesso procedimento.

Nome processo: **Ricerca Esiti Elaborazione**

La funzione di ricerca degli esiti mette a disposizione dell'utente vari parametri di ricerca:

- Area;
- Stato Elaborazione;
- Data Invio (da - a);
- Id Upload.

Videata

Home > Monitoraggio dei consumi dei dispositivi medici

Utente: CDMMARCHE - CDMMARCHE CDMMARCHE ? Help

Ricerca Esiti Elaborazione

Regione : MARCHE

Categoria Flussi: MONITORAGGIO CONSUMI DISPOSITIVI MEDICI

Area:

Stato Elaborazione:

Data Invio

da: 

a: 

Id Upload:

La compilazione dei campi contrassegnati da asterisco (*) è obbligatoria

CNS = TRACCIATO CONSUMI
 TCS = TRACCIATO CONSUMI TEST
 CTR = TRACCIATO CONTRATTI
 TCR = TRACCIATO CONTRATTI TEST
 CT2 = TRACCIATO CONTRATTI FASE 2
 TC2 = TRACCIATO CONTRATTI FASE 2 TEST

Figura 3: Pagina di ricerca per gli ID upload

Descrizione dei campi della videata

Campo	Funzione associata	Tipo di dato	Valori ammessi
Regione		Alfanumerico	Impostato automaticamente da sistema, in base alla regione di appartenenza dell'utente
Categoria Flussi		Alfanumerico	Impostato automaticamente da sistema per la categoria "Monitoraggio Consumi Dispositivi Medici"
Area		Combo-Testo	<ul style="list-style-type: none"> - Flusso Consumi DM - Flusso Consumi DM Test - Flusso Contratti DM - Flusso Contratti DM Test - Flusso Contratti DM (Fase 2) - Flusso Contratti DM (Fase 2) Test
Stato Elaborazione		Combo-Testo	<ul style="list-style-type: none"> - Tutti - Non Elaborato - Elaborato (Tutti gli esiti) - XSD non rispettato - Scarti - Ok
Data Invio (da - a)		Data	Formato Data: DD/MM/AAAA
Id Upload		Numerico	Numeri interi
Cerca	Ricerca gli upload in base ai criteri inseriti.	Pulsante	

Nome processo: **Visualizzazione della lista degli esiti dell'elaborazione**

La funzione di ricerca degli esiti (paragrafo 0) produce come risultato una lista degli ID Upload (Figura 4), con il dettaglio del nome del file xml, la data e l'ora di invio e il risultato dello scarto dell'elaborazione. E' altresì possibile visualizzare il dettaglio dell'errore per gli ID Upload il cui stato di elaborazione risulta essere "Scarti" (paragrafo 0) o "XSD non rispettato".

Nel caso in cui la ricerca non produce risultati, verrà visualizzata la schermata con il messaggio "Nessun elemento trovato" (Figura 5).

Videata



Area	ID Upload	Nome File	Data Invio	Stato Elaborazione
CNS	10	A mano.PDF	12/01/2010 15:30:52	scarti
CNS	483	CNS_010.xml	21/06/2010 11:03:51	XSD non rispettato
CNS	484	Prova consumi GG.xml	21/06/2010 11:05:32	OK
CNS	485	Prova consumi GG.xml	21/06/2010 11:33:57	OK
CNS	488	Prova consumi GG.xml	01/07/2010 14:38:46	scarti
CNS	493	Prova consumi GG.xml	02/07/2010 14:44:14	OK
CNS	500	Err XSD consumi.xml	21/07/2010 11:37:22	XSD non rispettato
CNS	501	Err XSD consumi.xml	21/07/2010 12:01:52	XSD non rispettato
CNS	502	Err XSD consumi.xml	21/07/2010 12:56:49	XSD non rispettato
CNS	503	Err XSD consumi.xml	21/07/2010 16:55:20	XSD non rispettato
CNS	504	Err XSD consumi.xml	22/07/2010 08:54:09	XSD non rispettato
CNS	508	Scarti consumi.xml	22/07/2010 09:05:49	scarti
CNS	521	manifesto.xml	23/07/2010 15:02:39	Non elaborato

Figura 4: Risultati upload ricercati

Ricerca Esiti Elaborazione

Regione : MARCHE
Categoria Flussi: MONITORAGGIO CONSUMI DISPOSITIVI MEDICI
Area: DISPOSITIVI MEDICI - TRACCIATO CONSUMI
Stato Elaborazione: tutti

Data Invio
da:
a:

Id Upload:

La compilazione dei campi contrassegnati da asterisco (*) è obbligatoria

CNS = TRACCIATO CONSUMI
 TCS = TRACCIATO CONSUMI TEST
 CTR = TRACCIATO CONTRATTI
 TCR = TRACCIATO CONTRATTI TEST

Nessun elemento trovato

Figura 5: Nessun risultato trovato

Descrizione dei campi della videata

Campo	Funzione associata	Tipo di dato	Valori ammessi
Area		Testo	Tipo di flusso
Id Upload		Numerico	Numeri interi
Nome File		Testo	Nome del file



Campo	Funzione associata	Tipo di dato	Valori ammessi
Data Invio		Data	Formato Data: DD/MM/AAAA hh:mm:ss
Stato Elaborazione	Visualizzazione del dettaglio dell'ID Upload	Testo	-XSD non rispettato -Scarti Non associati alla funzione di dettaglio: -Ok -Non Elaborato
Cerca	Effettua una nuova ricerca in base ai criteri impostati	Pulsante	

Nome processo: **Visualizzazione delle righe scartate**

La funzione di visualizzazione della lista degli ID Upload (paragrafo 0) permette di visualizzare le righe errate contenute nel tracciato inviato con l'ID Upload visualizzato.

Per ottenere il dettaglio dell'errore cliccare sul link "Scarti" (vedi Figura 4).

E' possibile filtrare gli scarti ricevuti dal sistema selezionando una tipologia di errore e cliccando sul tasto "filtra". Il filtro può essere rimosso cliccando sul tasto "annulla filtro" (vedi Figura 6).

A seguito di un errore che causa lo scarto di tutto il file per lo stesso motivo, un avviso informerà l'utente.

Il messaggio che comparirà sarà il seguente: "ATTENZIONE: Tutti i record sono stati scartati per il medesimo errore. La motivazione dello scarto è disponibile consultando il dettaglio".

In questo caso comparirà una sola riga scartata, comprendente i soli campi chiave, indipendentemente dalle righe contenute nel file inviato.

Videata

Home > Ricerca Esiti Elaborazione

Utente: CDMMARCHE - CDMMARCHE CDMMARCHE

Elenco Righe Scartate

ID UPLOAD: 488

Tipologie Errori Riscontrati

Codice Errore	Descrizione Errore	Numero Righe
<input type="radio"/> B06	Il record non e' presente nel sistema: impossibile effettuare l'aggiornamento	2
<input type="radio"/> B90	La destinazione di utilizzo indicata no corrisponde al tipo di destinazione di utilizzo (Distribuzione Diretta)	1
<input type="radio"/> D01	Il codice inviato non esiste per la regione di riferimento	6
<input type="radio"/> D81	Il numero di repertorio inviato non corrisponde a nessun Dispositivo Medico di Classe presente nella Banca Dati dei Dispositivi Medici	3
<input type="radio"/> D83	Il numero di repertorio inviato non corrisponde a nessun Assemblato presente nella Banca Dati dei Dispositivi Medici	3
<input type="radio"/> D85	Il codice dell' unità operativa inviato non esiste	4
<input type="radio"/> D87	Il codice struttura utilizzatrice non e' presente in anagrafica	4

Filtra

Annulla filtro

Elenco delle righe con errori - filtrate per codice errore

Regione	ASL	Mese	Anno	Tipo Struttura Utilizz.	Codice Struttura Utilizz.	Codice Unità Operativa	Tipo Destinaz. Utilizz.	Tipo DM	ID Iscr. Rep. DM	Costo acquisto	Qta	
110	110115	01	2010	00	00000000	0000	I	0	1355	118.5	230	dettaglio
110	110115	01	2010	00	00000000	0000	P	00	155	1625.6	3	dettaglio
110	110120	01	2010	01	010620	0102	I	1	12545	135.77	2200	dettaglio
110	110120	01	2010	01	010620	0102	I	2	155	162736.8	3	dettaglio
110	110120	01	2010	01	010620	0193	D	2	155	162736.8	4	dettaglio
110	110120	01	2010	01	010620	0193	I	1	125	165.12	5000	dettaglio

<< Precedente Pagina 1 di 1 Successiva >>

Indietro

Download

Figura 6: Dettaglio righe scartate.

Descrizione dei campi della videata

Campo	Funzione associata	Tipo di dato	Valori ammessi
Id upload		Numerico	Numeri interi
Codice Errore	Visualizzazione del dettaglio dell'ID Upload in base al criterio di ricerca per codice errore impostato	Testo	Codici Errore previsti
Descrizione Errore		Testo	
Numero righe		Numerico	Numeri interi
Regione		Testo	Codici regione
ASL		Testo	Codici ASL
Mese		Testo	Formato Data: MM
Anno		Testo	Formato Data: AAAA



Campo	Funzione associata	Tipo di dato	Valori ammessi
Tipo Struttura Utilizzatrice		Testo	Codici Tipo Struttura
Codice Struttura Utilizzatrice		Testo	Codici Strutture utilizzatrici
Codice Unità Operativa		Testo	Codici unità operative
Tipo Destinazione di utilizzo		Testo	I,P, D. I: Consumo Interno; D: Distribuzione Diretta; P: Distribuzione per conto.
Tipo DM		Numerico	1: Dispositivo Medico di Classe 2: Assemblato
Identificativo di iscrizione al repertorio del DM		Numerico	Numeri di iscrizione al repertorio presenti in BD/RDM
Costo acquisto		Numerico	Numerico Decimale
Quantità		Numerico	Numeri interi
Dettaglio	Link che permette l'accesso al dettaglio dello scarto selezionato	Link	
Filtra	Effettua la ricerca delle righe scartate in base ai codici di errore selezionati dall'utente	Pulsante	
Annulla Filtro	Annulla la selezione dei codici di errore effettuata dall'utente, riportando l'intero elenco	Pulsante	
Indietro	Torna alla pagina precedente	Pulsante	
Download	Permette di eseguire il download delle informazioni relative agli scarti in file formato testo.	Pulsante	

Nome processo: **Visualizzazione dettaglio delle righe scartate.**

La pagina visualizza il singolo dettaglio degli errori presenti su ogni campo ed il relativo valore dello stesso.

Videata



Nuovo Sistema Informativo Sanitario

Guida | Contatti | Link utili | Logout

Consumi dei Dispositivi Medici

Trasmissione Dati
- Visualizza Esiti Elaborazione
- Consulta Invii Mensili

Home > Ricerca Esiti Elaborazione > Elenco Righe Scartate

Utente: CNSDM_MARCHE - Flusso Consumi DM Marche

Dettaglio Riga Scartata

ID UPLOAD: 528437

Dettaglio del record con errori		
Campo	Valore	Errore
Regione	110	<ul style="list-style-type: none"> D85 - Il codice inviato non esiste D01 - Il codice inviato non esiste per la regione di riferimento D87 - Il tipo struttura utilizzatrice non e' presente in anagrafica
ASL	030308	<ul style="list-style-type: none"> D85 - Il codice inviato non esiste D01 - Il codice inviato non esiste per la regione di riferimento D87 - Il tipo struttura utilizzatrice non e' presente in anagrafica
Mese	09	-
Anno	2009	-
Tipo Struttura utilizz.	01	-
Codice Struttura utilizz.	030056	<ul style="list-style-type: none"> D85 - Il codice inviato non esiste D87 - Il tipo struttura utilizzatrice non e' presente in anagrafica
Codice Unità Operativa	0303	<ul style="list-style-type: none"> D85 - Il codice inviato non esiste
Tipo Destinaz. Utilizzo	P	-
Codice Destinaz. Utilizzo	04	-
Tipo DM	1	-
ID Iscr. Rep. DM	2	-
Costo	0.00000	-
Qta	1	-
Tipo operazione	I	-

Indietro

Figura 7: Pagina di dettaglio righe scartate.

Descrizione dei campi della videata

Campo	Funzione associata	Tipo di dato	Valori ammessi
Id upload		Numerico	Numeri interi
Regione		Testo	Codici regione
ASL		Testo	Codici ASL
Mese		Testo	Formato Data: MM
Anno		Testo	Formato Data: AAAA
Tipo Struttura Utilizzatrice		Testo	Codici Tipo Struttura
Codice Struttura Utilizzatrice		Testo	Codici Strutture utilizzatrici
Codice Unità Operativa		Testo	Codici unità operative
Tipo Destinazione di utilizzo		Testo	I, P, D. I: Consumo Interno; D: Distribuzione diretta; P: Distribuzione per conto.
Codice Destinazione di utilizzo		Testo	Codici destinazioni di utilizzo
Tipo DM		Numerico	1: Dispositivo Medico di Classe



Campo	Funzione associata	Tipo di dato	Valori ammessi
			2: Assemblato
Identificativo di iscrizione al repertorio del DM		Numerico	Numeri di iscrizione al repertorio presenti in BD/RDM
Costo acquisto		Numerico	Numerico Decimale
Quantità		Numerico	Numeri interi
Tipo Operazione			I, V, C I: Inserimento V: Variazione C: Cancellazione
Codice Errore		Testo	Codici Errore previsti
Descrizione Errore		Testo	
Indietro	Torna alla pagina precedente	Pulsante	

Nome processo: **Visualizzazione errori XSD non rispettato**

La funzione di visualizzazione della lista degli ID Upload (paragrafo 0), permette di visualizzare le righe errate contenute nel tracciato inviato con l'ID Upload visualizzato.

Nel caso di visualizzazione dello stato dell'elaborazione "XSD Non rispettato" è possibile cliccare sul link corrispondente per effettuare il download del file di testo contenente il dettaglio dell'errore (compreso in formato .zip).



Videata



Figura 8: Download Errore XSD in formato .zip

Descrizione dei campi della videata

Nome Campo	Descrizione
Open	Apri il file .zip
Save	Salva il file sul disco
Cancel	Annulla il Download

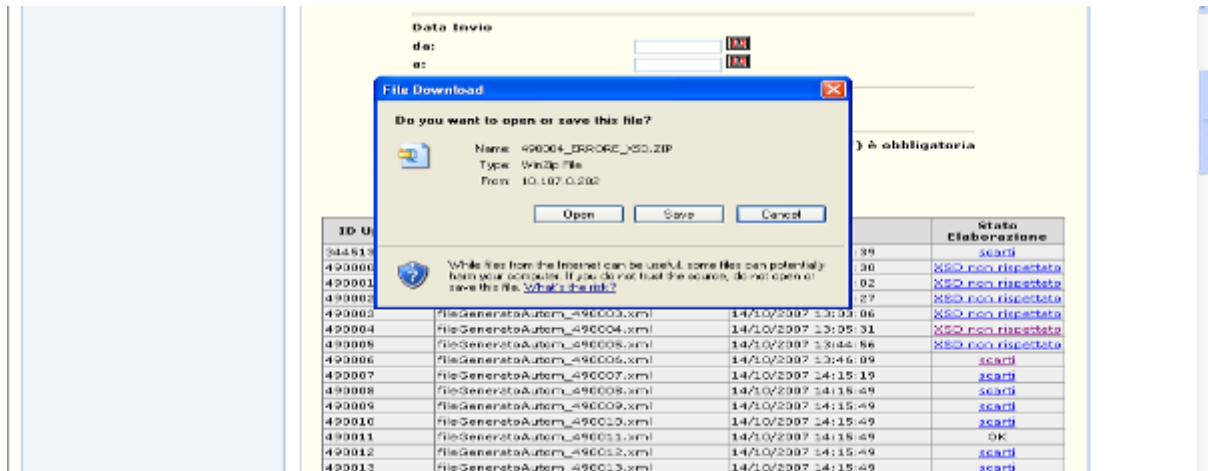

TRACCIATO CONTRATTI

Di seguito sono descritte le funzionalità relative alla consultazione degli esiti per il Tracciato Contratti.

Per il processo del Tracciato Contratti Test viene eseguito lo stesso procedimento.

Nome processo: **Ricerca Esiti Elaborazione**

La funzione di ricerca degli esiti mette a disposizione dell'utente vari parametri di ricerca:

- Area;
- Stato Elaborazione;
- Data Invio (da - a);
- Id Upload.

Videata

Home > Monitoraggio dei consumi dei dispositivi medici

Utente: CDMMARCHE - CDMMARCHE CDMMARCHE ? Help

Ricerca Esiti Elaborazione

Regione : MARCHE

Categoria Flussi: MONITORAGGIO CONSUMI DISPOSITIVI MEDICI

Area:

Stato Elaborazione: tutti

Data Invio

da:

a:

Id Upload:

La compilazione dei campi contrassegnati da asterisco (*) è obbligatoria

CNS = TRACCIATO CONSUMI
 TCS = TRACCIATO CONSUMI TEST
 CTR = TRACCIATO CONTRATTI
 TCR = TRACCIATO CONTRATTI TEST
 CT2 = TRACCIATO CONTRATTI FASE 2
 TC2 = TRACCIATO CONTRATTI FASE 2 TEST

Figura 9: Pagina di ricerca per gli ID upload

Descrizione dei campi della videata

Campo	Funzione associata	Tipo di dato	Valori ammessi
Regione		Alfanumerico	Impostato automaticamente da sistema, in base alla regione di



			appartenenza dell'utente
Categoria Flussi		Alfanumerico	Impostato automaticamente da sistema per la categoria "Monitoraggio Consumi Dispositivi Medici"
Area		Combo-Testo	<ul style="list-style-type: none"> - Flusso Consumi DM - Flusso Consumi DM Test - Flusso Contratti DM - Flusso Contratti DM Test - Flusso Contratti DM (Fase 2) - Flusso Contratti DM (Fase 2) Test
Stato Elaborazione		Combo-Testo	<ul style="list-style-type: none"> - Tutti - Non Elaborato - Elaborato (Tutti gli esiti) - XSD non rispettato - Scarti - Ok
Data Invio (da - a)		Data	Formato Data: DD/MM/AAAA
Id Upload		Numerico	Numeri interi
Cerca	Ricerca gli upload in base ai criteri inseriti.	Pulsante	

Nome processo: **Visualizzazione della lista degli esiti dell'elaborazione**

La funzione di ricerca degli esiti (paragrafo 0) produce come risultato una lista degli ID Upload (Figura 10), con il dettaglio del nome del file xml, la data e l'ora di invio e il risultato dello scarto dell'elaborazione. E' altresì possibile visualizzare il dettaglio dell'errore per gli ID Upload il cui stato di elaborazione risulta essere "Scarti" (paragrafo 0) o "XSD non rispettato".

Nel caso in cui la ricerca non produce risultati, verrà visualizzata la schermata con il messaggio "Nessun elemento trovato" (Figura 11).

Videata

Area	ID Upload	Nome File	Data Invio	Stato Elaborazione
CTR	486	esempio_contratti.xml	21/06/2010 11:57:46	XSD non rispettato
CTR	487	esempio_contratti2.xml	21/06/2010 12:35:24	XSD non rispettato
CTR	489	esempio_contratti2.xml	01/07/2010 14:43:37	XSD non rispettato
CTR	490	esempio_contratti2.xml	02/07/2010 09:10:07	OK
CTR	491	esempio_contratti2.xml	02/07/2010 10:14:39	OK
CTR	492	esempio_contratti2.xml	02/07/2010 10:19:44	OK
CTR	505	Err XSD contratti.xml	22/07/2010 08:54:09	XSD non rispettato
CTR	509	Scarti contratti.xml	22/07/2010 09:05:49	scarti

Figura 10: Risultati upload ricercati

Utente: CDMMARCHE - CDMMARCHE CDMMARCHE ? Help

Ricerca Esiti Elaborazione

Regione : MARCHE

Categoria Flussi: MONITORAGGIO CONSUMI DISPOSITIVI MEDICI

Area:

Stato Elaborazione:

Data Invio

da: 

a: 

Id Upload:

La compilazione dei campi contrassegnati da asterisco (*) è obbligatoria

CNS = TRACCIATO CONSUMI
 TCS = TRACCIATO CONSUMI TEST
 CTR = TRACCIATO CONTRATTI
 TCR = TRACCIATO CONTRATTI TEST
 CT2 = TRACCIATO CONTRATTI FASE 2
 TC2 = TRACCIATO CONTRATTI FASE 2 TEST

Nessun elemento trovato

Figura 11: Nessun risultato trovato

Descrizione dei campi della videata

Campo	Funzione associata	Tipo di dato	Valori ammessi
Area		Testo	Tipo di flusso
Id Upload		Numerico	Numeri interi
Nome File		Testo	Nome del file
Data Invio		Data	Formato Data: DD/MM/AAAA hh:mm:ss



Campo	Funzione associata	Tipo di dato	Valori ammessi
Stato Elaborazione	Visualizzazione del dettaglio dell'ID Upload	Testo	-XSD non rispettato -Scarti Non associati alla funzione di dettaglio: -Ok -Non Elaborato
Cerca	Effettua una nuova ricerca in base ai criteri impostati	Pulsante	

Nome processo: **Visualizzazione delle righe scartate dei Contratti**

La funzione di visualizzazione della lista degli ID Upload (paragrafo 0) permette di visualizzare le righe errate contenute nel tracciato inviato con l'ID Upload visualizzato.

Per ottenere il dettaglio dell'errore cliccare sul link "Scarti" (vedi Figura 10).

E' possibile filtrare gli scarti ricevuti dal sistema selezionando una tipologia di errore e cliccando sul tasto "filtra". Il filtro può essere rimosso cliccando sul tasto "annulla filtro" (vedi Figura 12).

A seguito di un errore che causa lo scarto di tutto il file per lo stesso motivo, un avviso informerà l'utente.

Il messaggio che comparirà sarà il seguente: "ATTENZIONE: Tutti i record sono stati scartati per il medesimo errore. La motivazione dello scarto è disponibile consultando il dettaglio".

In questo caso comparirà una sola riga scartata, comprendente i soli campi chiave, indipendentemente dalle righe contenute nel file inviato.

Videata

Home > Ricerca Esiti Elaborazione
 Utente: CDMMARCHE - CDMMARCHE CDMMARCHE
 Elenco Righe Scartate

ID UPLOAD: 509

Tipologie Errori Riscontrati

Codice Errore	Descrizione Errore	Numero Righe
<input type="radio"/> B01	La regione mittente e' diversa dal codice regione presente all'interno del file	1
<input type="radio"/> B02	Il periodo inviato e' fuori dalla finestra temporale di invio consentita	8
<input type="radio"/> B06	Il record non e' presente nel sistema: impossibile effettuare l'aggiornamento	2
<input type="radio"/> B07	Il record non e' presente nel sistema: impossibile effettuare la cancellazione	2
<input type="radio"/> D02	Il codice inviato si riferisce ad una ASL non valida	2
<input type="radio"/> D81	Il numero di repertorio inviato non corrisponde a nessun Dispositivo Medico di Classe presente nella Banca Dati dei Dispositivi Medici	4

Elenco delle righe con errori - filtrate per codice errore

Regione	Azienda Sanitaria Contraente	Contratto	Tipologia Contratto	Anno	Mese	Giorno	Durata Contratto	Forma di negoziazione del contratto	Ambito di valenza	Tipo DM	ID Iscr. Rep. DM	Qta	Prezzo	IVA	
010	010115	015643890001	CA	2010	11	21	24	PR	1	1	1302	10	1200	S	dettaglio
010	010115	015643890001	CA	2010	11	21	24	PR	1	1	524	250	50	A	dettaglio
010	010115	054245888110	CL	2010	12	15	36	PN	1	1	1350	100	150	S	dettaglio
010	010115	054245888110	CL	2010	12	15	36	PN	1	1	1352	5000	270	M	dettaglio
010	010118	0156438936666	CC	2010	11	22	10	PR		1	1371	10	1800	S	dettaglio
010	010118	0156438936666	CC	2010	11	22	10	PR		1	76888	50	170.44	S	dettaglio
010	010120	35344442		2010	12	18	24	PR	1	1	7455	124000	60.16	S	dettaglio
010	010120	35344442		2010	12	18	24	PR	1	2	682	10	3000	A	dettaglio

<< Precedente Pagina 1 di 1 Successiva >>

Figura 12: Dettaglio righe scartate.

Descrizione dei campi della videata

Campo	Funzione associata	Tipo di dato	Valori ammessi
Id upload		Numerico	Numeri interi
Codice Errore	Visualizzazione del dettaglio dell'ID Upload in base al criterio di ricerca per codice errore impostato	Testo	Codici Errore previsti
Descrizione Errore		Testo	
Numero righe		Numerico	Numeri interi
Regione		Testo	Codice della regione territorialmente competente.
Azienda Sanitaria		Testo	Codice che identifica



Campo	Funzione associata	Tipo di dato	Valori ammessi
contraente			l'azienda sanitaria contraente (Azienda sanitaria locale o equiparata, Azienda Ospedaliera, Istituto di Ricovero e Cura a Carattere Scientifico pubblico anche se trasformato in fondazione, Azienda Ospedaliera Universitaria integrata con il SSN).
Contratto		Testo	Codice che identifica in modo univoco il contratto di acquisizione dei dispositivi medici con riferimento alla Regione - Azienda Sanitaria contraente.
Tipologia Contratto		Testo	Tipologia di contratto ai sensi della normativa vigente (Codice Civile e Codice degli appalti).
Anno stipula contratto		Numerico	Anno in cui è stipulato il contratto
Mese stipula contratto		Numerico	Mese in cui è stipulato il contratto
Giorno stipula contratto		Numerico	Giorno in cui è stipulato il contratto
Durata Contratto		Numerico	Durata del contratto espressa in mesi.
Forma di negoziazione del Contratto		Testo	Forma di negoziazione con la quale è stato effettuato l'approvvigionamento dei dispositivi (procedura ristretta, procedura negoziata, procedura aperta, acquisto in economia)
Ambito di valenza		Numerico	Ambito di valenza del

Campo	Funzione associata	Tipo di dato	Valori ammessi
del Contratto			contratto (nazionale, regionale, sovra-aziendale o consortile, aziendale).
Tipo DM		Numerico	1: Dispositivo Medico di Classe 2: Assemblato
ID Iscr. Rep. DM		Numerico	Numeri di iscrizione al repertorio presenti in BD/RDM
Quantità aggiudicata		Numerico	Numero di unità di dispositivi previste dal contratto, indipendentemente dalle unità presenti in una confezione di vendita
Prezzo unitario aggiudicato		Numerico	Prezzo della singola unità (IVA esclusa).
IVA		Testo	Tipologia di aliquota prevista nel contratto: indicare se si tratta di aliquota standard, agevolata o mista. È possibile che in una stessa fornitura siano applicabili Aliquote IVA diverse.

Nome processo: **Visualizzazione dettaglio delle righe scartate dei Contratti.**

La pagina visualizza il singolo dettaglio degli errori presenti su ogni campo ed il relativo valore dello stesso.

Videata

[Home](#) > Ricerca Esiti Elaborazione > Elenco Righe Scartate

Utente: CDMMARCHE - CDMMARCHE CDMMARCHE

Dettaglio Riga Scartata

ID UPLOAD: 509

Dettaglio del record con errori		
Campo	Valore	Errore
Regione	010	-
Azienda Sanitaria contraente	010115	-
Contratto	015643890001	-
Tipologia Contratto	CA	-
Anno stipula contratto	2010	• B02 - Il periodo inviato e' fuori dalla finestra temporale di invio consentita
Mese stipula contratto	11	• B02 - Il periodo inviato e' fuori dalla finestra temporale di invio consentita
Giorno stipula contratto	21	• B02 - Il periodo inviato e' fuori dalla finestra temporale di invio consentita
Durata Contratto	24	-
Forma di negoziazione del Contratto	PR	-
Ambito di valenza del Contratto	1	-
Tipo DM	1	• D81 - Il numero di repertorio inviato non corrisponde a nessun Dispositivo Medico di Classe presente nella Banca Dati dei Dispositivi Medici
ID Iscr. Rep. DM	524	• D81 - Il numero di repertorio inviato non corrisponde a nessun Dispositivo Medico di Classe presente nella Banca Dati dei Dispositivi Medici
Num. pezzi confezione min. di vendita	25	-
Fornitore	ROSSI S.N.C	-
Partita IVA Fornitore	020082635	-
Quantità aggiudicata	250	-
Prezzo unitario aggiudicato	50	-
IVA	A	-
Assistenza specialistica al personale	SI	-
Conto Deposito	SI	-
Voce Conto Economico	B01046	-
Tipo operazione	I	-

[Indietro](#)

Figura 13: Pagina di dettaglio righe scartate.

Descrizione dei campi della videata

Campo	Funzione associata	Tipo di dato	Valori ammessi
Campo		Testo	Nome Campo
Valore		Testo	Nome Valore
Errore		Testo	Descrizione Errore
Regione		Testo	Codice della regione territorialmente competente.
Azienda Sanitaria contraente		Testo	Codice che identifica l'azienda sanitaria contraente (Azienda sanitaria locale o equiparata, Azienda

Campo	Funzione associata	Tipo di dato	Valori ammessi
			Ospedaliera, Istituto di Ricovero e Cura a Carattere Scientifico pubblico anche se trasformato in fondazione, Azienda Ospedaliera Universitaria integrata con il SSN).
Contratto		Testo	Codice che identifica in modo univoco il contratto di acquisizione dei dispositivi medici con riferimento alla Regione - Azienda Sanitaria contraente.
Tipologia Contratto		Testo	Tipologia di contratto ai sensi della normativa vigente (Codice Civile e Codice degli appalti).
Anno stipula contratto		Numerico	Anno in cui è stipulato il contratto
Mese stipula contratto		Numerico	Mese in cui è stipulato il contratto
Giorno stipula contratto		Numerico	Giorno in cui è stipulato il contratto
Durata Contratto		Numerico	Durata del contratto espressa in mesi.
Forma di negoziazione del Contratto		Testo	Forma di negoziazione con la quale è stato effettuato l'approvvigionamento dei dispositivi (procedura ristretta, procedura negoziata, procedura aperta, acquisto in economia)
Ambito di valenza del Contratto		Numerico	Ambito di valenza del contratto (nazionale, regionale, sovra-aziendale o consortile, aziendale).



Campo	Funzione associata	Tipo di dato	Valori ammessi
Tipo DM		Numerico	1: Dispositivo Medico di Classe 2: Assemblato
ID Iscr. Rep. DM		Numerico	Numeri di iscrizione al repertorio presenti in BD/RDM
Num. pezzi confezione min. di vendita		Numerico	Numero di unità presenti nella confezione minima indivisibile prevista dal contratto.
Fornitore		Alfanumerico	Denominazione del fornitore. Da indicare solo se il fornitore è diverso dal fabbricante
Partita IVA Fornitore		Numerico	Partita IVA del fornitore. Da indicare solo se il fornitore è diverso dal fabbricante
Quantità aggiudicata		Numerico	Numero di unità di dispositivi previste dal contratto, indipendentemente dalle unità presenti in una confezione di vendita
Prezzo unitario aggiudicato		Numerico	Prezzo della singola unità (IVA esclusa).
IVA		Testo	Tipologia di aliquota prevista nel contratto: indicare se si tratta di aliquota standard, agevolata o mista. È possibile che in una stessa fornitura siano applicabili Aliquote IVA diverse.
Assistenza specialistica al personale		Testo	Indica se il servizio di assistenza specialistica al personale è compreso o meno nel prezzo di fornitura del dispositivo medico



Campo	Funzione associata	Tipo di dato	Valori ammessi
Conto Deposito		Testo	Indica se il servizio di conto deposito è compreso o meno nel prezzo di fornitura del dispositivo medico.
Voce Conto Economico		Testo	Codice che identifica la voce di Conto Economico nella quale viene imputato il costo del dispositivo medico oggetto del contratto.
Tipo operazione		Testo	I, V, C I: Inserimento V: Variazione C: Cancellazione

TRACCIATO CONTRATTI FASE 2

Di seguito sono descritte le funzionalità relative alla consultazione degli esiti per il Tracciato Contratti.

Per il processo del Tracciato Contratti Test viene eseguito lo stesso procedimento.

Nome processo: **Ricerca Esiti Elaborazione**

La funzione di ricerca degli esiti mette a disposizione dell'utente vari parametri di ricerca:

- Area;
- Stato Elaborazione;
- Data Invio (da - a);
- Id Upload.

Videata

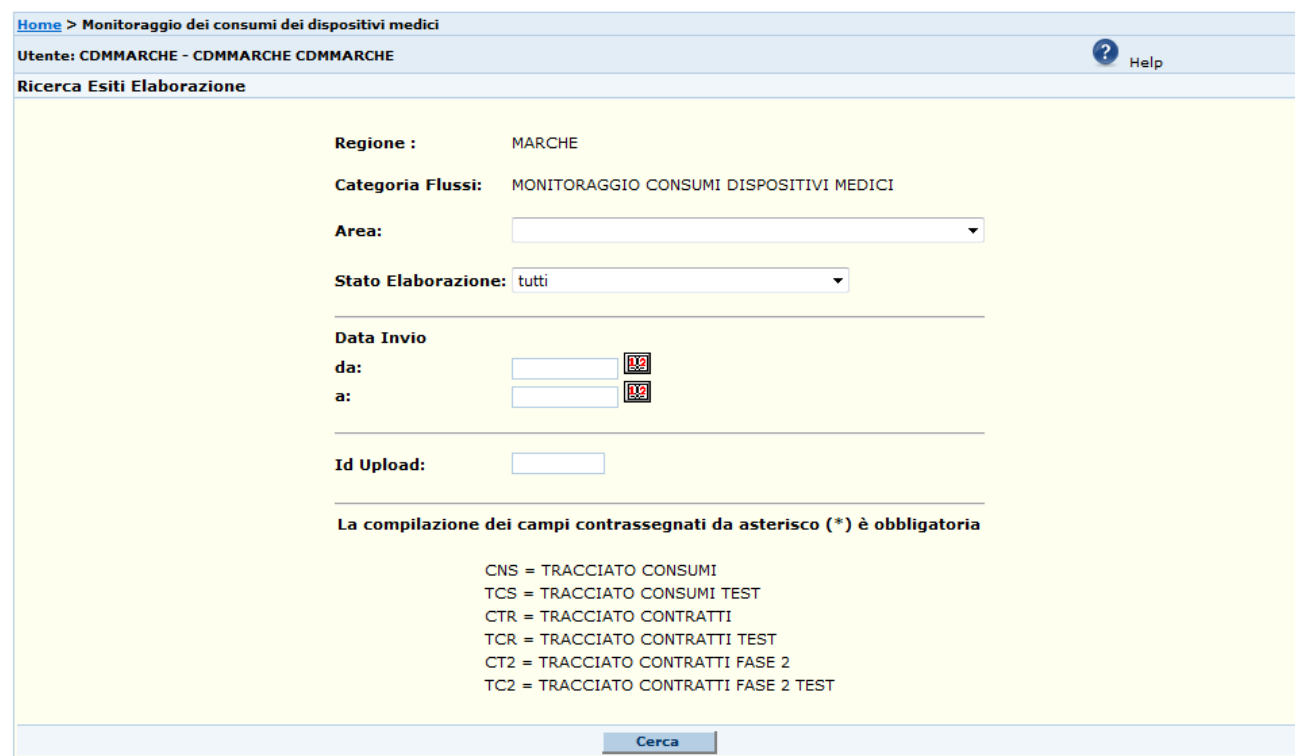

Home > Monitoraggio dei consumi dei dispositivi medici

Utente: CDMMARCHE - CDMMARCHE CDMMARCHE Help

Ricerca Esiti Elaborazione

Regione : MARCHE

Categoria Flussi: MONITORAGGIO CONSUMI DISPOSITIVI MEDICI

Area:

Stato Elaborazione: tutti

Data Invio

da: 

a: 

Id Upload:

La compilazione dei campi contrassegnati da asterisco (*) è obbligatoria

CNS = TRACCIATO CONSUMI
 TCS = TRACCIATO CONSUMI TEST
 CTR = TRACCIATO CONTRATTI
 TCR = TRACCIATO CONTRATTI TEST
 CT2 = TRACCIATO CONTRATTI FASE 2
 TC2 = TRACCIATO CONTRATTI FASE 2 TEST

Figura 14: Pagina di ricerca per gli ID upload

Descrizione dei campi della videata

Campo	Funzione associata	Tipo di dato	Valori ammessi
Regione		Alfanumerico	Impostato automaticamente da sistema, in base alla regione di



			appartenenza dell'utente
Categoria Flussi		Alfanumerico	Impostato automaticamente da sistema per la categoria "Monitoraggio Consumi Dispositivi Medici"
Area		Combo-Testo	<ul style="list-style-type: none"> - Flusso Consumi DM - Flusso Consumi DM Test - Flusso Contratti DM - Flusso Contratti DM Test - Flusso Contratti DM (Fase 2) - Flusso Contratti DM (Fase 2) Test
Stato Elaborazione		Combo-Testo	<ul style="list-style-type: none"> - Tutti - Non Elaborato - Elaborato (Tutti gli esiti) - XSD non rispettato - Scarti - Ok
Data Invio (da - a)		Data	Formato Data: DD/MM/AAAA
Id Upload		Numerico	Numeri interi
Cerca	Ricerca gli upload in base ai criteri inseriti.	Pulsante	

Nome processo: **Visualizzazione della lista degli esiti dell'elaborazione**

La funzione di ricerca degli esiti (paragrafo 0) produce come risultato una lista degli ID Upload (Figura 10), con il dettaglio del nome del file xml, la data e l'ora di invio e il risultato dello scarto dell'elaborazione. E' altresì possibile visualizzare il dettaglio dell'errore per gli ID Upload il cui stato di elaborazione risulta essere "Scarti" (paragrafo 0) o "XSD non rispettato".

Nel caso in cui la ricerca non produce risultati, verrà visualizzata la schermata con il messaggio "Nessun elemento trovato" (16).



Videata

Area	ID Upload	Nome File	Data Invio	Stato Elaborazione
CT2	1111223	SORESACContratti_Dicembre2011v2.xml	07/06/2013 16:40:50	scarti
CT2	1201493	SORESACContratti_Dicembre2011v2.xml	05/03/2012 12:54:01	scarti

Figura 15: Risultati upload ricercati

Utente: CDMMARCHE - CDMMARCHE CDMMARCHE ? Help

Ricerca Esiti Elaborazione

Regione : MARCHE

Categoria Flussi: MONITORAGGIO CONSUMI DISPOSITIVI MEDICI

Area:

Stato Elaborazione:

Data Invio

da:

a:

Id Upload:

La compilazione dei campi contrassegnati da asterisco (*) è obbligatoria

CNS = TRACCIATO CONSUMI
 TCS = TRACCIATO CONSUMI TEST
 CTR = TRACCIATO CONTRATTI
 TCR = TRACCIATO CONTRATTI TEST
 CT2 = TRACCIATO CONTRATTI FASE 2
 TC2 = TRACCIATO CONTRATTI FASE 2 TEST

Nessun elemento trovato

Figura 16: Nessun risultato trovato

Descrizione dei campi della videata

Campo	Funzione associata	Tipo di dato	Valori ammessi
Area		Testo	Tipo di flusso
Id Upload		Numerico	Numeri interi
Nome File		Testo	Nome del file
Data Invio		Data	Formato Data: DD/MM/AAAA hh:mm:ss
Stato Elaborazione	Visualizzazione del dettaglio dell'ID Upload	Testo	-XSD non rispettato -Scarti Non associati alla funzione di dettaglio:



Campo	Funzione associata	Tipo di dato	Valori ammessi
			-Ok -Non Elaborato
Cerca	Effettua una nuova ricerca in base ai criteri impostati	Pulsante	

Nome processo: **Visualizzazione delle righe scartate dei Contratti**

La funzione di visualizzazione della lista degli ID Upload (paragrafo 0) permette di visualizzare le righe errate contenute nel tracciato inviato con l'ID Upload visualizzato.

Per ottenere il dettaglio dell'errore cliccare sul link "Scarti" (vedi Figura 10).

E' possibile filtrare gli scarti ricevuti dal sistema selezionando una tipologia di errore e cliccando sul tasto "filtra". Il filtro può essere rimosso cliccando sul tasto "annulla filtro" (vedi Figura 12).

A seguito di un errore che causa lo scarto di tutto il file per lo stesso motivo, un avviso informerà l'utente.

Il messaggio che comparirà sarà il seguente: "ATTENZIONE: Tutti i record sono stati scartati per il medesimo errore. La motivazione dello scarto è disponibile consultando il dettaglio".

In questo caso comparirà una sola riga scartata, comprendente i soli campi chiave, indipendentemente dalle righe contenute nel file inviato.

Videata

Home > Ricerca Esiti Elaborazione

Utente: mi48884 - MARTINO BALLI ? Help

Elenco Righe Scartate

ID UPLOAD: 1201493

Tipologie Errori Riscontrati

Codice Errore	Descrizione Errore	Numero Righe
<input type="checkbox"/> B05	Il record e' già presente nel sistema: impossibile effettuare l'inserimento	351

[Filtra](#) [Annulla filtro](#)

Elenco delle righe con errori - filtrate per codice errore

Regione	Azienda Sanitaria Contraente	Contratto	Tipologia Contratto	Anno	Mese	Giorno	Durata Contratto	Forma di negoziazione del contratto	Ambito di valenza	Codice CIG	Tipo DM	ID Iscr. Rep. DM	Progr. riga	Qta	Prezzo	IVA	
150	150912	223		2011	12	29	48			1234	1	88445	0	22	245	A	dettaglio
150	150912	223		2011	12	29	48			1234	1	88453	0	22	245	A	dettaglio
150	150912	213		2011	12	13	48			1234	1	96537	0	5	821.7	A	dettaglio
150	150912	213		2011	12	13	48			1234	1	97540	0	13	475.2	A	dettaglio
150	150912	221		2011	12	22	49			1234	1	157301	0	67	85	A	dettaglio
150	150912	221		2011	12	22	49			1234	1	161979	0	41	190	A	dettaglio
150	150912	221		2011	12	22	49			1234	1	167537	0	41	190	A	dettaglio
150	150912	221		2011	12	22	49			1234	1	167543	0	41	190	A	dettaglio
150	150912	221		2011	12	22	49			1234	1	167544	0	41	190	A	dettaglio
150	150912	223		2011	12	29	48			1234	1	102169	0	24	899	A	dettaglio

<< Precedente Pagina 1 di 36 [Successiva](#) >>

[Indietro](#) [Download](#)

Figura 17: Dettaglio righe scartate.

Descrizione dei campi della videata

Campo	Funzione associata	Tipo di dato	Valori ammessi
Id upload		Numerico	Numeri interi
Codice Errore	Visualizzazione del dettaglio dell'ID Upload in base al criterio di ricerca per codice errore impostato	Testo	Codici Errore previsti
Descrizione Errore		Testo	
Numero righe		Numerico	Numeri interi
Regione		Testo	Codice della regione territorialmente competente.
Azienda Sanitaria contraente		Testo	Codice che identifica l'azienda sanitaria contraente (Azienda sanitaria locale o equiparata, Azienda

Campo	Funzione associata	Tipo di dato	Valori ammessi
			Ospedaliera, Istituto di Ricovero e Cura a Carattere Scientifico pubblico anche se trasformato in fondazione, Azienda Ospedaliera Universitaria integrata con il SSN).
Contratto		Testo	Codice che identifica in modo univoco il contratto di acquisizione dei dispositivi medici con riferimento alla Regione - Azienda Sanitaria contraente.
Tipologia Contratto		Testo	Tipologia di contratto ai sensi della normativa vigente (Codice Civile e Codice degli appalti).
Anno stipula contratto		Numerico	Anno in cui è stipulato il contratto
Mese stipula contratto		Numerico	Mese in cui è stipulato il contratto
Giorno stipula contratto		Numerico	Giorno in cui è stipulato il contratto
Durata Contratto		Numerico	Durata del contratto espressa in mesi.
Forma di negoziazione del Contratto		Testo	Forma di negoziazione con la quale è stato effettuato l'approvvigionamento dei dispositivi (procedura ristretta, procedura negoziata, procedura aperta, acquisto in economia)
Ambito di valenza del Contratto		Numerico	Ambito di valenza del contratto (nazionale, regionale, sovra-aziendale o consortile, aziendale).



Campo	Funzione associata	Tipo di dato	Valori ammessi
Codice CIG		Testo	Codice Identificativo di Gara
Tipo DM		Numerico	1: Dispositivo Medico di Classe 2: Assemblato
ID Iscr. Rep. DM		Numerico	Numeri di iscrizione al repertorio presenti in BD/RDM
Progr. Riga		Numerico	Progressivo che permette di imputare dati diversi (es. prezzo, quantità, ecc.) ad uno stesso numero di repertorio nel caso in cui il dispositivo faccia riferimento ad una "notifica multipla". Tale progressivo, se utilizzato, costituisce parte della chiave univoca dei dati del tracciato.
Quantità aggiudicata		Numerico	Numero di unità di dispositivi previste dal contratto, indipendentemente dalle unità presenti in una confezione di vendita
Prezzo unitario aggiudicato		Numerico	Prezzo della singola unità (IVA esclusa).
IVA		Testo	Tipologia di aliquota prevista nel contratto: indicare se si tratta di aliquota standard, agevolata o mista. È possibile che in una stessa fornitura siano applicabili Aliquote IVA diverse.

Nome processo: **Visualizzazione dettaglio delle righe scartate dei Contratti.**

La pagina visualizza il singolo dettaglio degli errori presenti su ogni campo ed il relativo valore dello stesso.

Videata

Home > Ricerca Esiti Elaborazione > Elenco Righe Scartate

Utente: mi48884 - MARTINO BALLI ? Help

Dettaglio Riga Scartata

ID UPLOAD: 1201493

Dettaglio del record con errori		
Campo	Valore	Errore
Regione	150	-
Azienda Sanitaria contraente	150912	-
Contratto	223	-
Tipologia Contratto		-
Anno stipula contratto	2011	-
Mese stipula contratto	12	-
Giorno stipula contratto	29	-
Durata Contratto	48	-
Forma di negoziazione del Contratto		-
Ambito di valenza del Contratto	null	-
Codice CIG	1234	-
Tipo DM	1	-
ID Iscr. Rep. DM	88445	-
Num. pezzi confezione min. di vendita		-
Fornitore	MEDIFIX SRL	-
Partita IVA Fornitore	02658740614	-
Quantità aggiudicata	22	-
Quantità contrattualizzata		-
Prezzo unitario aggiudicato	245	-
IVA	A	-
Servizi Accessori		-
Conto Deposito	SI	-
Voce Conto Economico		-
Progressivo riga	0	-
Tipo operazione	I	• B05 - Il record e' già presente nel sistema: impossibile effettuare l'inserimento

[Indietro](#)

Figura 18: Pagina di dettaglio righe scartate.

Descrizione dei campi della videata

Campo	Funzione associata	Tipo di dato	Valori ammessi
Campo		Testo	Nome Campo
Valore		Testo	Nome Valore
Errore		Testo	Descrizione Errore
Regione		Testo	Codice della regione territorialmente competente.
Azienda Sanitaria contraente		Testo	Codice che identifica l'azienda sanitaria contraente (Azienda sanitaria locale o equiparata, Azienda Ospedaliera, Istituto di Ricovero e Cura a Carattere Scientifico)

Campo	Funzione associata	Tipo di dato	Valori ammessi
			pubblico anche se trasformato in fondazione, Azienda Ospedaliera Universitaria integrata con il SSN).
Contratto		Testo	Codice che identifica in modo univoco il contratto di acquisizione dei dispositivi medici con riferimento alla Regione - Azienda Sanitaria contraente.
Tipologia Contratto		Testo	Tipologia di contratto ai sensi della normativa vigente (Codice Civile e Codice degli appalti).
Anno stipula contratto		Numerico	Anno in cui è stipulato il contratto
Mese stipula contratto		Numerico	Mese in cui è stipulato il contratto
Giorno stipula contratto		Numerico	Giorno in cui è stipulato il contratto
Durata Contratto		Numerico	Durata del contratto espressa in mesi.
Forma di negoziazione del Contratto		Testo	Forma di negoziazione con la quale è stato effettuato l'approvvigionamento dei dispositivi (procedura ristretta, procedura negoziata, procedura aperta, acquisto in economia)
Ambito di valenza del Contratto		Numerico	Ambito di valenza del contratto (nazionale, regionale, sovra-aziendale o consortile, aziendale).
Codice CIG		Testo	Codice Identificativo di Gara

Campo	Funzione associata	Tipo di dato	Valori ammessi
Tipo DM		Numerico	1: Dispositivo Medico di Classe 2: Assemblato
ID Iscr. Rep. DM		Numerico	Numeri di iscrizione al repertorio presenti in BD/RDM
Num. pezzi confezione min. di vendita		Numerico	Numero di unità presenti nella confezione minima indivisibile prevista dal contratto.
Fornitore		Alfanumerico	Denominazione del fornitore. Da indicare solo se il fornitore è diverso dal fabbricante
Partita IVA Fornitore		Numerico	Partita IVA del fornitore. Da indicare solo se il fornitore è diverso dal fabbricante
Quantità aggiudicata		Numerico	Numero di unità di dispositivi previste dal contratto, indipendentemente dalle unità presenti in una confezione di vendita
Quantità contrattualizzata		Numerico	Quantitativi di adesione della singola Azienda Sanitaria
Prezzo unitario aggiudicato		Numerico	Prezzo della singola unità (IVA esclusa).
IVA		Testo	Tipologia di aliquota prevista nel contratto: indicare se si tratta di aliquota standard, agevolata o mista. È possibile che in una stessa fornitura siano applicabili Aliquote IVA diverse.
Servizi accessori		Testo	Indica la presenza di "Servizi Accessori" che



Campo	Funzione associata	Tipo di dato	Valori ammessi
			possono influire sul prezzo di acquisto.
Conto Deposito		Testo	Indica se il servizio di conto deposito è compreso o meno nel prezzo di fornitura del dispositivo medico.
Voce Conto Economico		Testo	Codice che identifica la voce di Conto Economico nella quale viene imputato il costo del dispositivo medico oggetto del contratto.
Progr. Riga		Numerico	Progressivo che permette di imputare dati diversi (es. prezzo, quantità, ecc.) ad uno stesso numero di repertorio nel caso in cui il dispositivo faccia riferimento ad una "notifica multipla". Tale progressivo, se utilizzato, costituisce parte della chiave univoca dei dati del tracciato.
Tipo operazione		Testo	I, V, C I: Inserimento V: Variazione C: Cancellazione

Nome processo: **Visualizzazione errori XSD non rispettato dei Contratti**

La funzione di visualizzazione della lista degli ID Upload (paragrafo 0), permette di visualizzare le righe errate contenute nel tracciato inviato con l'ID Upload visualizzato.

Nel caso di visualizzazione dello stato dell'elaborazione "XSD Non rispettato" è possibile cliccare sul link corrispondente per effettuare il download del file di testo contenente il dettaglio dell'errore (compressa in formato .zip).



Videata



Figura 19: Download Errore XSD in formato .zip

Descrizione dei campi della videata

Nome Campo	Descrizione
Open	Apri il file .zip
Save	Salva il file sul disco
Cancel	Annulla il Download

Riepiloghi Mensili

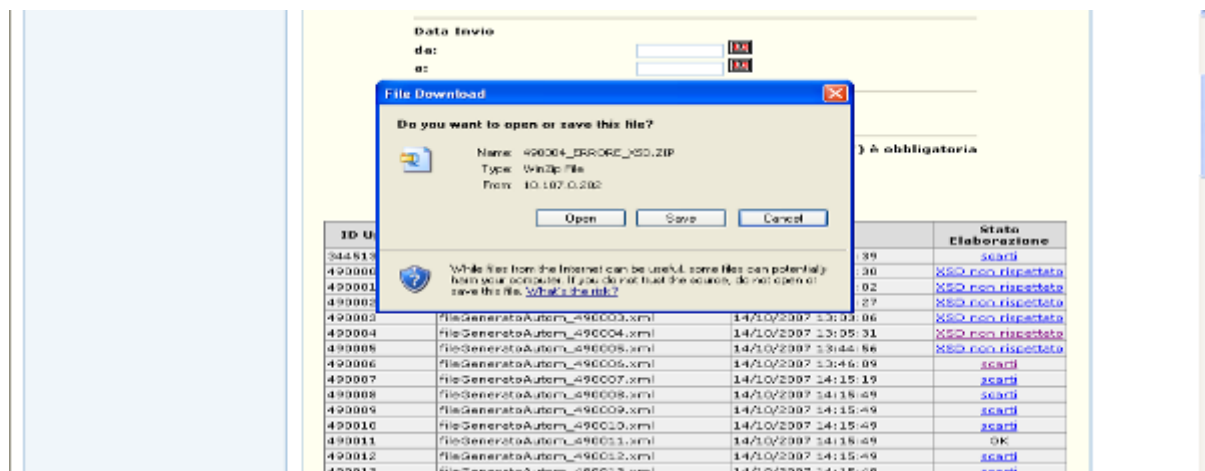
La funzione di consultazione degli invii mensili consente all'utente Regione di vedere il riepilogo con l'asse orizzontale che prospetta i dati per mese-anno e l'asse verticale che prospetta le tipologie del tracciato. Il riepilogo è relativo all'anno in corso (prima tabella) e all'anno precedente (seconda tabella).

La presenza di invii validi viene evidenziata, in base al tipo di tracciato, dai seguenti valori:

1. Tracciato Consumi;
2. Tracciato Contratti;
3. Tracciato Contratti Fase 2;

Nome processo: **Consulta Invii Mensili**

Il processo di consultazione degli invii mensili (area Consultazione), visualizza per quale mese e anno è stato inviato, per la regione di cui si fa parte, almeno un file contenente dati validi.

Videata

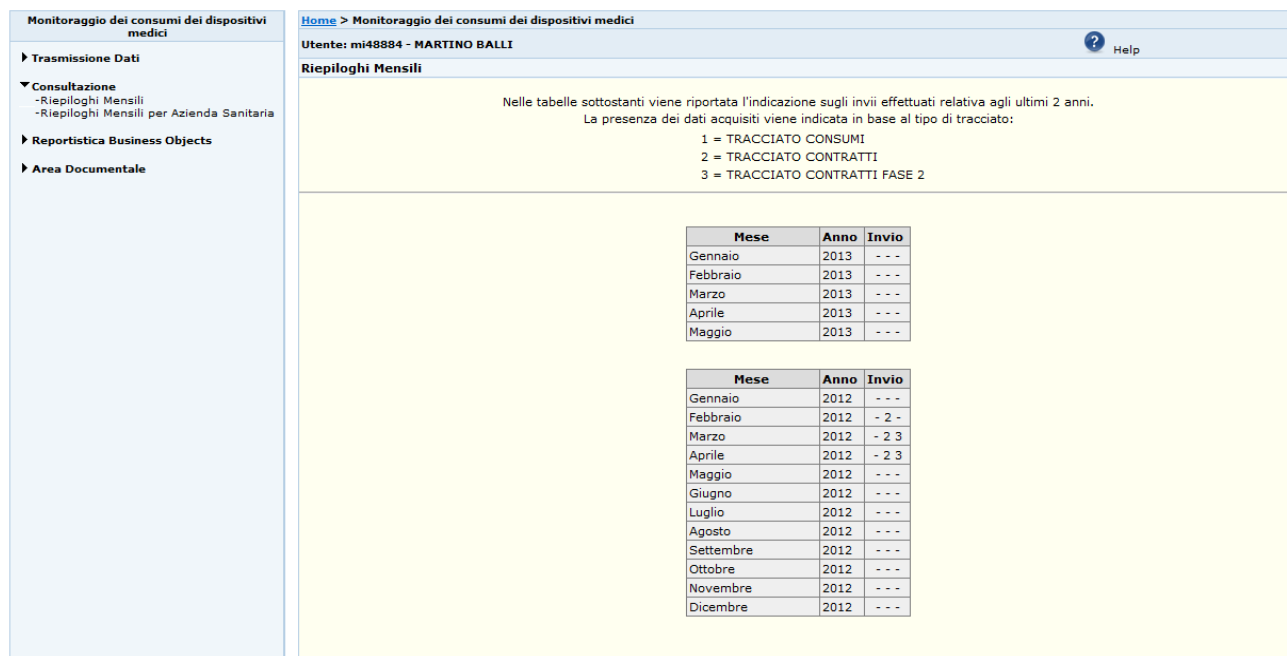

Home > Monitoraggio dei consumi dei dispositivi medici
 Utente: mi48884 - MARTINO BALLI

Riepiloghi Mensili

Nelle tabelle sottostanti viene riportata l'indicazione sugli invii effettuati relativa agli ultimi 2 anni.
 La presenza dei dati acquisiti viene indicata in base al tipo di tracciato:

1 = TRACCIATO CONSUMI
 2 = TRACCIATO CONTRATTI
 3 = TRACCIATO CONTRATTI FASE 2

Mese	Anno	Invio
Gennaio	2013	- - -
Febbraio	2013	- - -
Marzo	2013	- - -
Aprile	2013	- - -
Maggio	2013	- - -

Mese	Anno	Invio
Gennaio	2012	- - -
Febbraio	2012	- 2 -
Marzo	2012	- 2 3
Aprile	2012	- 2 3
Maggio	2012	- - -
Giugno	2012	- - -
Luglio	2012	- - -
Agosto	2012	- - -
Settembre	2012	- - -
Ottobre	2012	- - -
Novembre	2012	- - -
Dicembre	2012	- - -

Figura 20: Pagina per la consultazione degli invii mensili

Descrizione dei campi della videata

Nome Campo	Descrizione
Mese	Mese preso in considerazione per l'invio
Anno	Anno preso in considerazione per l'invio
Invio	Indicazione della presenza con 1, 2 o 3 o di assenza nel caso in



	cui sia valorizzato con - di almeno un file contenente dati validi, inviato dalla regione per l'anno - mese indicati.
--	---

Riepiloghi Mensili per Azienda Sanitaria

Nome processo: **Consultazione Aziende Sanitarie**

La funzione di consultazione Aziende Sanitarie consente di vedere i costi delle aziende della propria regione comunicati tramite il tracciato "Consumi" ed il numero di contratti stipulati comunicati tramite il tracciato "Contratti" riferiti ad un determinato periodo (anno-mese).

Le Aziende Sanitarie visualizzate sono le Aziende sanitarie locali o equiparate, le aziende ospedaliere, gli istituti di ricovero e cura a carattere scientifico pubblici anche se trasformati in fondazioni e le aziende ospedaliere universitarie integrate con il SSN (coerentemente con quanto previsto dal DM 13.11.2007 - Modello di rilevazione dei Conti Economici delle aziende sanitarie) presenti per la propria Regione nel periodo selezionato.

Videata

Monitoraggio dei consumi dei dispositivi medici		Home > Riepiloghi Mensili per Azienda Sanitaria		
<ul style="list-style-type: none"> ▼ Trasmissione Dati <ul style="list-style-type: none"> - Visualizza Esiti Elaborazione ▼ Consultazione <ul style="list-style-type: none"> - Riepiloghi Mensili - Riepiloghi Mensili per Azienda Sanitaria ▶ Reportistica Business Objects ▶ Area Documentale 		Utente: mi4884 - MARTINO BALLI ? Help Riepiloghi Mensili per Azienda Sanitaria La tabella riporta il riepilogo dei dati inviati dalle Aziende Sanitarie nel periodo selezionato. Regione: CAMPANIA Selezionare periodo di interesse*: <input type="text" value="Marzo 2012"/> Totale Aziende Sanitarie: 18 Percentuale di copertura A.S. per consumi: 0%		
Azienda Sanitaria	Costo consumi	Contratti		
		Numero contratti	Numero contratti fase 1	Numero contratti fase 2
150201 - ASL AVELLINO	0,00000	1	1	0
150202 - ASL BENEVENTO	0,00000	0	0	0
150203 - ASL CASERTA	0,00000	0	0	0
150204 - NUOVA ASL NAPOLI 1 CENTRO	0,00000	0	0	0
150205 - NUOVA ASL NAPOLI 2 NORD	0,00000	0	0	0
150206 - NUOVA ASL NAPOLI 3 SUD	0,00000	0	0	0
150207 - ASL SALERNO	0,00000	0	0	0
150901 - CARDARELLI	0,00000	0	0	0
150902 - SANTOBONO-PAUSILLIPON	0,00000	0	0	0
150903 - MONALDI	0,00000	0	0	0
150904 - SAN GIOVANNI DI DIO E RUG. D'AR.	0,00000	0	0	0
150905 - SAN GIUSEPPE MOSCATI	0,00000	0	0	0
150906 - G. RUMMO	0,00000	0	0	0
150907 - OSPEDALE MULTIZONALE DI CASERTA	0,00000	0	0	0
150908 - II UNIVERSITA' NAPOLI - EX I POLICLINICO	0,00000	0	0	0
150909 - UNIV.STUDI NAPOLI-FEDERICO II-FAC.MEDIC.	0,00000	0	0	0
150910 - FONDAZIONE PASCALE CAPPELLA DEI CANGIANI	0,00000	0	0	0
150912 - COTUGNO	0,00000	1	0	1
Totale	0,00000	2	1	1

Descrizione campi della videata

Nome Campo	Descrizione
Azienda Sanitaria	Codice e descrizione dell'azienda sanitaria trovata nella ricerca
Costo consumi	Costo dell'azienda sanitaria trovata nella ricerca
Numero contratti	Numero dei contratti stipulati dall'azienda sanitaria



Reportistica Business Objects

Nome processo: **Reportistica BOXI**

La funzione “Reportistica Business Objects” permette di accedere all’interrogazione dei report predisposti per il Monitoraggio dei Consumi di Dispositivi Medici, realizzati con lo strumento Business Objects XI.

Videata

La figura sottostante mostra come, dopo essersi autenticati nel sistema come descritto nella sezione “Accesso al sistema”, cliccando su “Reportistica BOXI - Monitoraggio Consumi Dispositivi Medici” si accede ad un cruscotto in cui è possibile consultare:

- l’elenco delle Eccezioni attive richieste dalle Regioni;
- la Top Ten dei report più utilizzati;
- il trend dell’ultimo biennio relativo al Tracciato Consumi;
- il trend dell’ultimo biennio relativo al Tracciato Contratti.





Dal cruscotto, mediante il tasto “Accedi alla Reportistica” si accede alla “Home Page Business Objects XI” in cui viene presentata la lista dei report consultabili coadiuvata da una descrizione sintetica della funzione svolta da ciascuno di essi.

Per il funzionamento della reportistica si rimanda all’apposito Manuale Utente “Manuale reportistica Business Objects” disponibile sia all’interno dell’Area Documentale sia nella apposita sezione del portale

http://www.salute.gov.it/portale/temi/p2_6.jsp?lingua=italiano&id=3849&area=dispositivi-medici&menu=spesa



Consulta CIG

La funzione di consultazione dei CIG permette di consultare le informazioni presenti nella banca dati ANAC associate al CIG

Nome processo: **Consulta CIG**

Il processo di consultazione dei CIG visualizza le informazioni della banca dati dell'ANAC.

Videata

ANAC - Ricerca per CIG

CIG:

Ricerca
Svuota

Informazioni Gara

Amministrazione Competente:	AZIENDA POLICLINICO UMBERTO I
Stazione Appaltante:	U.O.S. AA.GG. BILANCIO E CONTRATTI
RUP che ha in gestione la Gara:	MRCNGL66550H501I
Numero Gara:	5407720
Oggetto Gara:	Gara a procedura aperta per la fornitura biennale di suturatrici meccaniche chirurgiche occorrenti all'Azienda Policlinico Umberto I - KIT PER IL TRATTAMENTO DELLA PATOLOGIA EMORROIDARIA CON SUTURATRICE
Importo Gara:	€ 691.200,00
Importo Contributo SA:	€ 375,00
Numero totale dei Lotti:	6
Settore del Contratto:	Ordinario
Modalita' di realizzazione:	Contratto d'appalto
Data Creazione:	13-01-2014
Stato Gara:	Confermato
Data Perfezionamento Bando:	03-04-2014
Data Cancellazione:	-
Gara esclusa dall'acquisizione obbligatoria dei requisiti ai fini AVCpass:	S

Informazione Lotto

Oggetto :	LOTTO n.64 Kit per emorroidectomia con stapler 33 mm testina fissa, altezza regolabile del punto da 0,75 mm a 1,5 mm
Esecuzione di lavori di somma urgenza (ex art. 176 DPR 207/2010)	N
Importo del Lotto:	€ 152.400,00
Importo Attuazione Sicurezza:	-
Importo Contributo per la partecipazione:	€ 20,00
Data Cancellazione Lotto	-
Data inibizione di pagamento	-
Data scadenza pagamenti	12-05-2014
Ora scadenza pagamenti	12:00
Data pubblicazione	19-03-2014
CPV	33162200-5
Scelta del Contraente:	Procedura aperta
Oggetto principale del contratto	Forniture
Contratto Escluso:	N
Categoria Prevalente:	FORNITURA DI BENI
Triennio anno inizio	-
Triennio anno fine	-
Progressivo nell'ambito del triennio	-
Codice del luogo di esecuzione del contratto (ISTAT)	058091
Codice del luogo di esecuzione del contratto (NUTS)	-

Aggiudicatari

Denominazione	Partita IVA	Nome Rappresentante	Cognome Rappresentante	C.F. Rappresentante	Citta	Provincia
No matching records found						

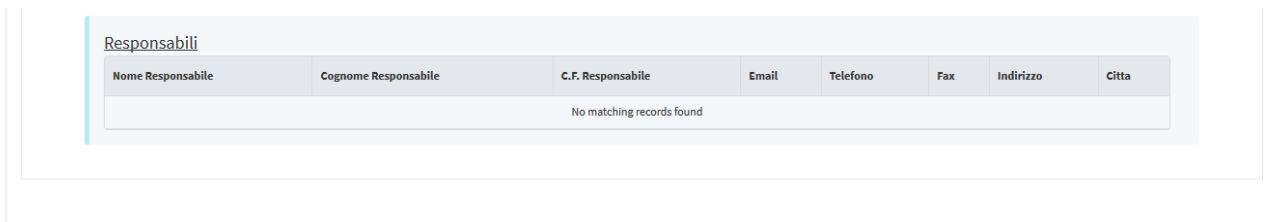

Figura 21: Pagina per la consultazione dei dati di un CIG

Descrizione dei campi della videata

Nome Campo	Descrizione
CIG	Codice Identificativo di Gara