Seconda Conferenza Nazionale
Protezione, Promozione e sostegno dell'allattamento
Roma 23 gennaio 2019 - Ministero della Salute

Ospedale Amico dei Bambini (BFHI) e Comunità Amica dei Bambini (BFCI)

Elise M. Chapin
Comitato Italiano per l'UNICEF

Dichiarazione di Conflitto di Interesse

In qualità di collaboratore dell'UNICEF nell'Iniziativa Insieme per l'Allattamento - Ospedali&Comunità Amici dei Bambini

- rispetto il *Codice sulla Commercializzazione dei Sostituti del Latte Materno* e
- dichiaro di non avere rapporti economici di nessun tipo e di non ricevere compensi e/o rimborsi spese per la partecipazioni ad eventi, neanche in qualità di relatrice e/o editrice di articoli o documenti, con soggetti portatori di interessi commerciali nel settore sanitario, nel settore dell'alimentazione infantile e nel settore degli ausilii per la nutrizione e l'allattamento.

Programmi Italia Amica

l'insieme delle iniziative e azioni che l'UNICEF Italia realizza nel territorio nazionale per la promozione e la tutela dei diritti dell'infanzia in Italia.

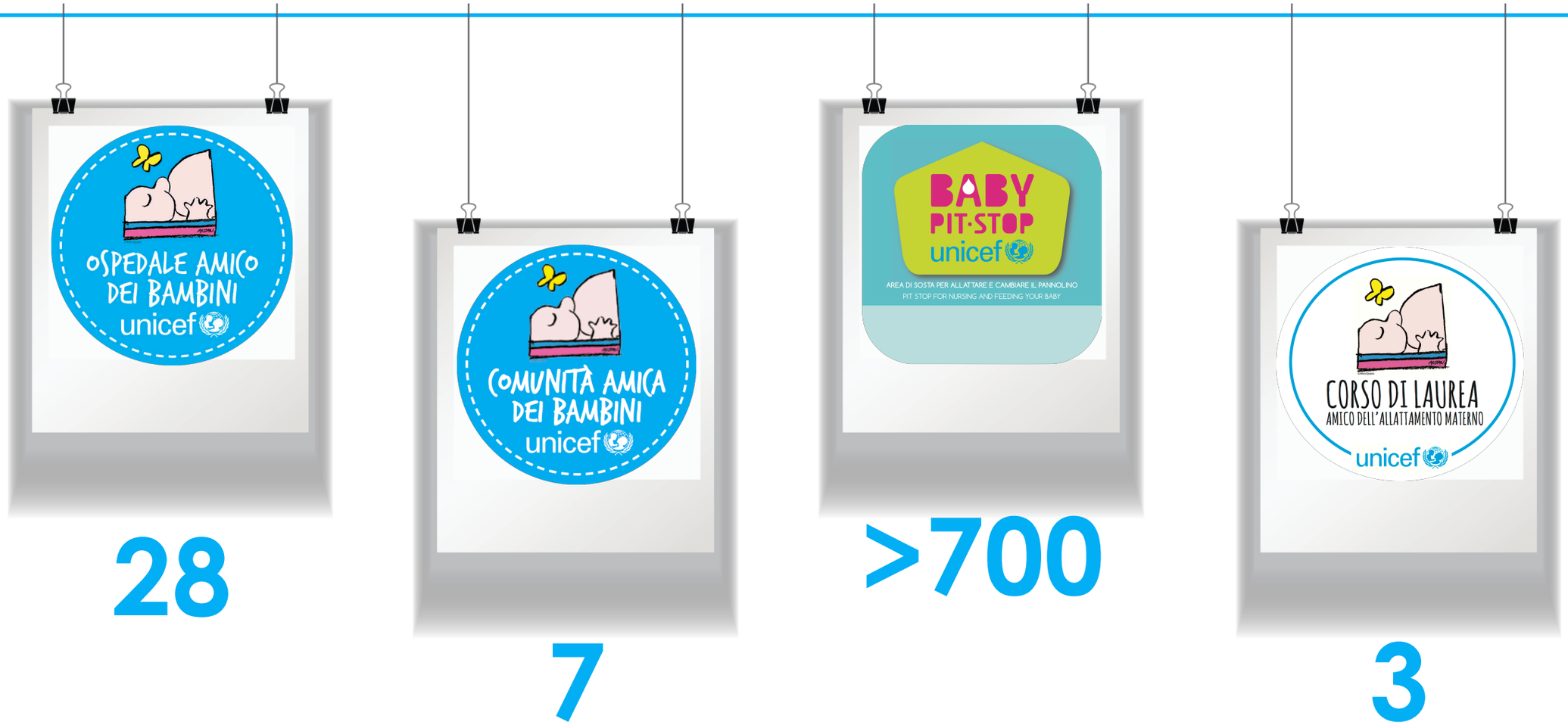

Nel 2017, quasi **30.300 bambini**, il 6,5% dei nati in Italia su un totale di 464.000, sono nati negli Ospedali riconosciuti dall'UNICEF e dall'OMS "Amici dei bambini".
Un numero simile nasce in Comunità Amiche.
Oltre **3.900 operatori formati** e oltre **1.600 informati**

Insieme per l'Allattamento

- Approccio mirato per effettuare cambiamenti significativi nella pratica;
- Portare all'attenzione nazionale l'importanza dell'allattamento;
- Nuova 'conoscenza comune' all'interno del servizio sanitario e tra i responsabili politici;
- Miglioramento generale l'assistenza di madre e bambini, anche se non ancora tutte le famiglie in Italia ricevono un sostegno adeguato all'allattamento.

Impegni regionali/provinciali

Protocolli di intesa con

- Veneto
- Toscana
- Valle d'Aosta
- ATS Milano
- Sicilia
- Liguria
- PA Trento

REGIONE TOSCANA
UFFICI REGIONALI GIUNTA REGIONALE

ESTRATTO DAL VERBALE DELLA SEDUTA DEL 17-12-2018 *(punto N 43)*

Delibera *N 1441* *del 17-12-2018*

Proponente
STEFANIA SACCARDI
DIREZIONE DIRITTI DI CITTADINANZA E COESIONE SOCIALE

Pubblicita'/Pubblicazione Atto soggetto a pubblicazione su Banca Dati (PBD)
Dirigente Responsabile Lorenzo ROTI
Estensore ANNA AJELLO
Oggetto
Promozione, sostegno e protezione dell§allattamento materno - Indicazioni operative per il miglioramento dei servizi

PROVINCIA AUTONOMA DI TRENTO

Reg. delib. n. 2067 Prot. n.

VERBALE DI DELIBERAZIONE DELLA GIUNTA PROVINCIALE

OGGETTO:
Approvazione del Protocollo d'Intesa tra la Provincia autonoma di Trento ed il Comitato italiano per l'UNICEF per la protezione, promozione e sostegno dell'allattamento e della salute materno - infantile: estensione del programma "Ospedali e Comunità Amici dei Bambini" presso le strutture ospedaliere con punto nascita e le strutture sociosanitarie territoriali.

la REGIONE PERCORSI SERVIZI BANDI, AVVISI e CONCORSI BOLLETTINO UFFICIALE NORMATIVA URP

BurVeT Bollettino Ufficiale della Regione del Veneto *in versione Telematica*

Home » Dettaglio Deliberazione della Giunta Regionale

Scarica la versione stampabile del BUR n. 66 del 14/07/2017
Scarica la versione firmata del BUR n. 66 del 14/07/2017
Scarica versione stampabile Deliberazione della Giunta Regionale

Bur n. 66 del 14 luglio 2017

Materia: Sanità e igiene pubblica

DELIBERAZIONE DELLA GIUNTA REGIONALE n. 852 del 13 giugno 2017
Approvazione protocollo d'intesa tra la Regione del Veneto e il Comitato Italiano per l'Unicef - Onlus.

MENU BURVET
Informazioni
Consulta i Bollettini
Inserzioni
Servizi Bur
Concorsi in scadenza
Motore di Ricerca

Impegno politico

https://www.unicef.it/doc/8117/facciamo-un-patto-al-via-la-petizione-ai-candidati-elezioni-politiche-2018.htm

NHS LONG TERM PLAN RECOMMENDS BABY FRIENDLY

We are delighted that the new NHS Long Term Plan recommends Unicef UK Baby Friendly accreditation across all maternity services and includes a focus on improved support for families with infants in neonatal care.

The plan highlights the importance of Baby Friendly maternity accreditation in supporting breastfeeding rates, stating that: "*All maternity services that do not deliver an accredited, evidence-based infant feeding programme, such as the UNICEF Baby Friendly Initiative, will begin the accreditation process in 2019/20.*"

https://www.unicef.org.uk/babyfriendly/nhs-long-term-plan-recommends-baby-friendly/

Il percorso tappe

Il percorso per diventare struttura amica significa

- ri-orientare i servizi nell'ottica delle famiglie, mettendole al centro e agendo di conseguenza;
- intraprendere un cambiamento culturale dell'assistenza e della formazione;
- proteggere famiglie ed operatori da pressioni commerciali rispettando il Codice Internazionale sulla Commercializzazione dei Sostituti del Latte Materno

Svizzera
Italia
Slovenia
Croazia
Bosnia ed Erzegovina
Mare Adriatico
Mar Tirreno
Mar Ionio
Berna
Lucerna
Losanna
Chamonix-Mont-Blanc
Zermatt
Parc national de la Vanoise
Parc national du Mercantour
Parc Naturel Régional de Corse
Bolzano
Trento
Udine
Klagenfurt am Wörthersee
Villaco
Graz
Veszprém
Siófok
Keszthely
Marburgo
Varaždin
Pécs
Zagabria
Velika Gorica
Osijek
Slavonski Brod
Tuzla
Zenica
Sarajevo
Mostar
Medugorje
Varese
Como
Bergamo
Milano
Pavia
Torino
Asti
Verona
Treviso
Venezia
Padova
Trieste
Parenzo
Abbazia
Fiume
Rovigno
Pola
Parma
Modena
Bologna
Ravenna
Genova
Savona
La Spezia
Cesena
Rimini
San Marino
Pisa
Firenze
Livorno
Arezzo
Siena
Ancona
Nizza
Cannes
Grosseto
San Benedetto del Tronto
Ascoli Piceno
Terni
Pescara
Chieti
Vasto
Bastia
Ajaccio
Porto Vecchio
Roma
Fiumicino
Latina
Frosinone
Foggia
Andria
Bari
Napoli
Pompei
Potenza
Matera
Taranto
Brindisi
Lecce
Otranto
Gallipoli
Leuca
Ragusa
Cattaro
Zara
Sibenico
Spalato
Macarsca
Stintino
Sassari
Alghero
Olbia
Nuoro
Sardegna
Oristano
Cagliari
Carbonia
Costa Rei
Corigliano Calabro
Cosenza
Lamezia Terme
Crotone
Catanzaro
Reggio Calabria
Taormina
Palermo
Trapani
Cefalù
Marsala
Mazara del Vallo
Sicilia
Catania
Agrigento
Gela
Siracusa
Ragusa
Avola
Biserta
Tunisi
Annaba
Skikda
El Kala
Costantina
Hammamet

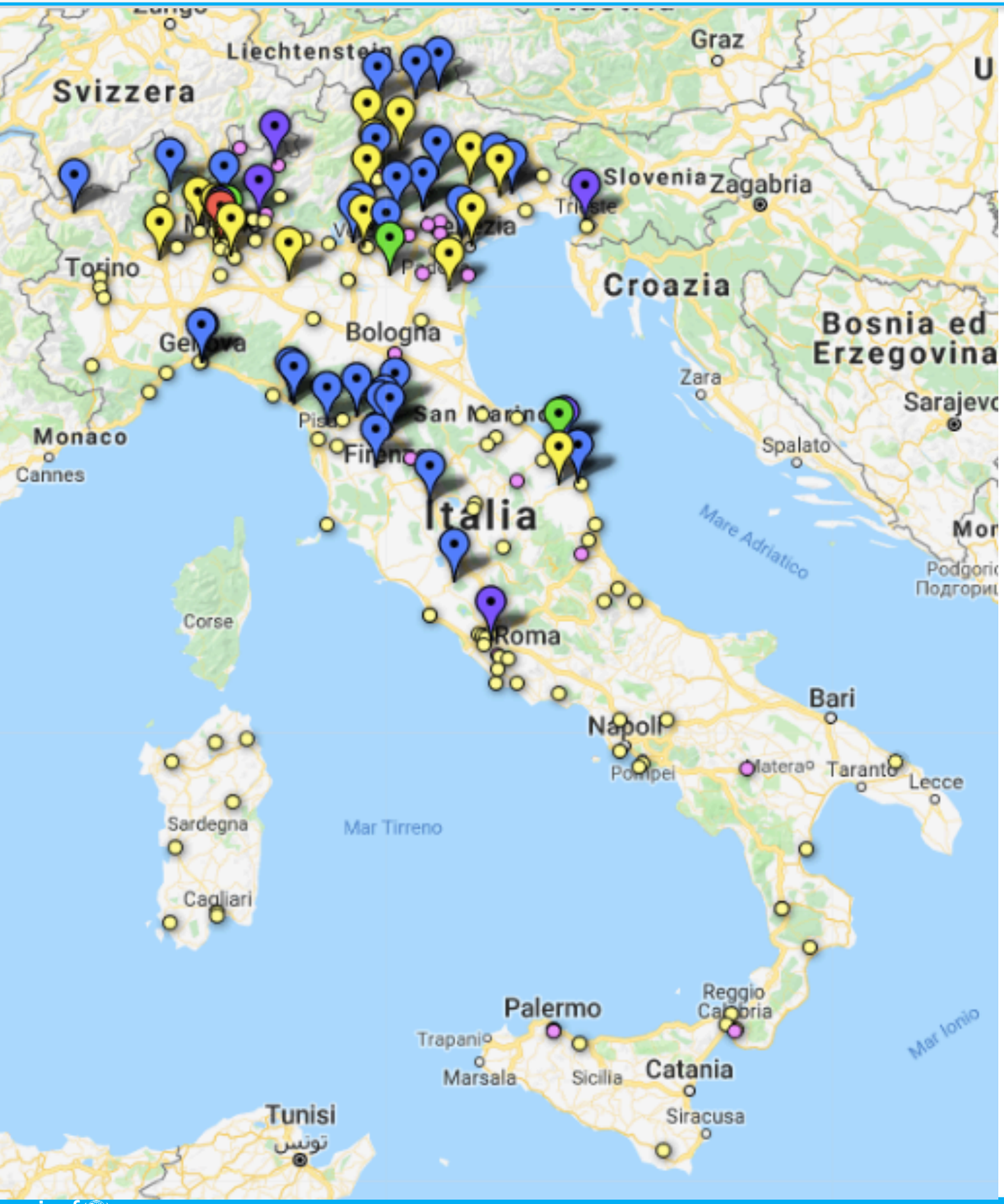

La Rete

Ospedale Amico (28)
attualmente, dei 34 riconosciuti dal 2001

Comunità Amica (7)

Corso di Laurea Amico (3)

Superata Fase 2 (4)

Superata Fase 1 (17)

Assegnazione tutor (25)

Indicazione interesse (93)
negli ultimi 4 anni, su 165 mai date

Una visione globale della salute materno infantile

Nuove Linee Guida Parto

World Health Organization. (2018). *WHO recommendations: intrapartum care for a positive childbirth experienceWorld*. Retrieved from http://www.who.int/reproductivehealth/publications/intrapartum-care-guidelines/en/

BFHI Implementation Guidance

World Health Organization, & UNICEF. (2018). Implementation guidance: protecting, promoting and supporting breastfeeding in facilities providing maternity and newborn services – the revised Baby-friendly Hospital Initiative. Geneva: World Health Organization.
Retrieved from http://www.who.int/nutrition/publications/infantfeeding/bfhi-implementation/en/

Per ogni bambino

https://www.unicef.it/Allegati/EveryChildAliveReport_ITA.pdf

https://www.unicef.org/media/files/UNICEF_Early_Moments_Matter_for_Every_Child_report.pdf

Assemblea Mondiale Sanità 2018

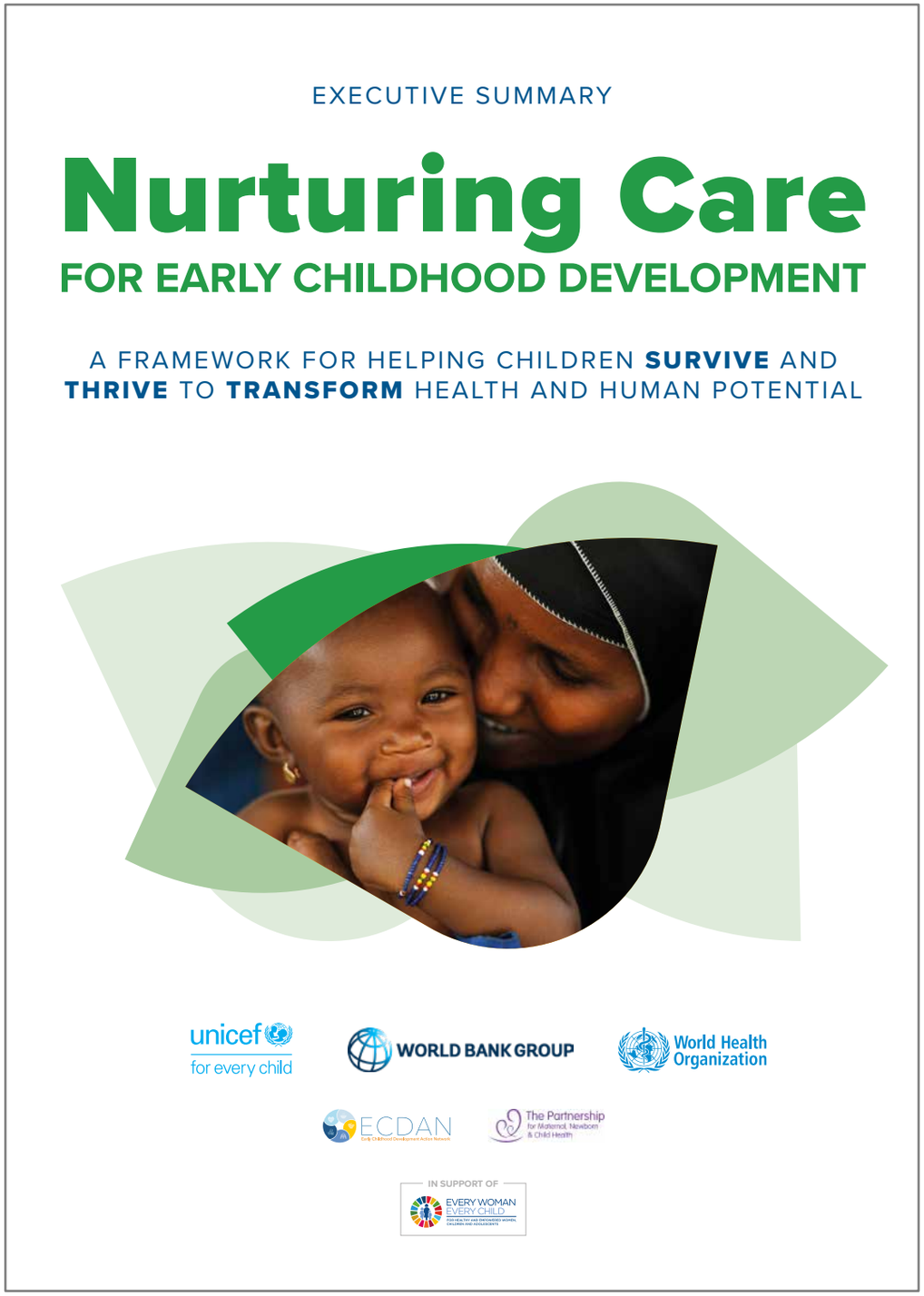

http://apps.who.int/iris/bitstream/handle/10665/272603/9789241514064-eng.pdf

Alimentazione nelle emergenze

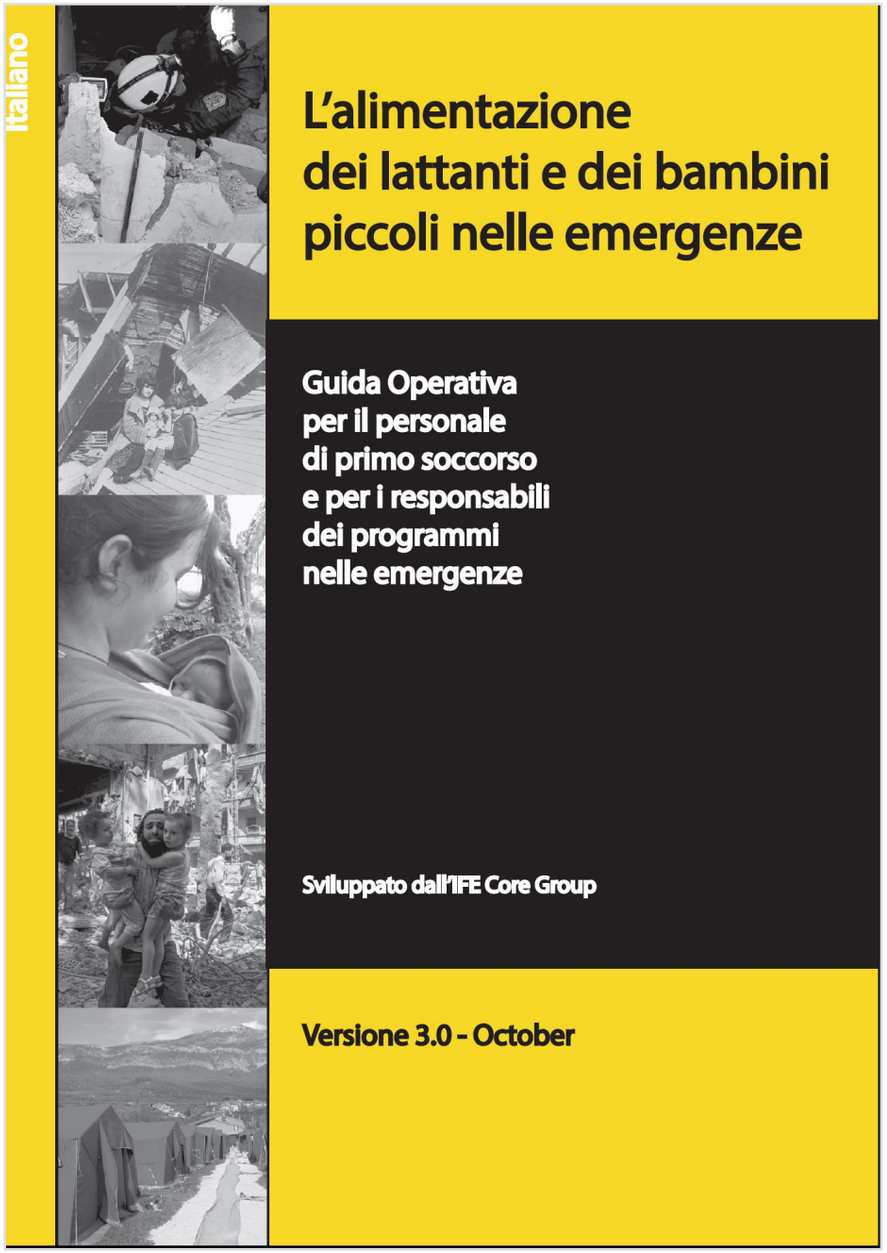

http://www.epicentro.iss.it/argomenti/allattamento/pdf/GO-AINE_v3.0.0.ITA.pdf

INSERTO Ben
Notiziario dell'Istituto Superiore di Sanità

Bollettino Epidemiologico Nazionale

Settembre 2018

Nota editoriale 1
I 6 passi dell'alimentazione infantile nelle emergenze 3
Scenari di simulazione di emergenza sismica: studi di caso su allattamento e alimentazione infantile 6
Donne in gravidanza e in allattamento durante il terremoto in Abruzzo: uno studio qualitativo descrittivo 9
Un piano di emergenza comunale partecipato per le strategie per l'alimentazione infantile nelle emergenze 12

Comitato scientifico, ISS
Antonino Bella, Chiara Donfrancesco, Carla Faralli, Antonietta Filia, Lucia Galluzzo, Cristina Giambi, Ilaria Lega, Luana Penna, Paola Luzi, Marina Maggini, Sandra Mallone, Lorenza Nisticò, Luigi Palmieri, Pierfrancesco Barbariol, Paola Scardetta, Stefania Spila Alegiani, Andrea Tavilla, Marina Torre

Comitato editoriale, ISS
Paola De Castro, Carla Faralli, Marina Maggini, Angela Spinelli

Sottometti un articolo
www.epicentro.iss.it/ben/pubblica

Contattaci
ben@iss

Notiziario dell'Istituto Superiore di Sanità
Legale rappresentante e Presidente dell'Istituto Superiore di Sanità: Gualtiero Ricciardi
Direttore responsabile: Paola De Castro

Iscritto al n. 475 del 16 settembre 1988 (cartaceo) e al n. 117 del 16 maggio 2014 (online) Registro Stampa Tribunale di Roma

© Istituto Superiore di Sanità 2018

Numero chiuso in redazione il 4 ottobre 2018
ISSN 1827-6296

Nota editoriale

Marie McGrath
Codirettore Emergency Nutrition Network e Coordinatore Infant Feeding in Emergency Core Group

Dal 1999, un gruppo di agenzie internazionali (Infant Feeding in Emergency - IFE - Core Group) (1) ha unito le forze per sostenere la sicurezza e l'appropriatezza dell'alimentazione dei lattanti e dei bambini piccoli nelle emergenze.
La prima versione della Guida Operativa per l'Alimentazione Infantile Nelle Emergenze (GO-AINE) è stata pubblicata nel 2001, in seguito alla crisi del Kosovo del 1999, con lo scopo di colmare la carenza di linee d'indirizzo per i referenti dei programmi di gestione delle emergenze.
Da allora la GO-AINE si è arricchita dei contributi derivati dalle esperienze sul campo ed è stata sostenuta da risoluzioni dell'Assemblea Mondiale della Sanità nel 2010 (2) e ancora nel 2018 (3), fino a divenire la guida di riferimento.
Gli aggiornamenti della guida operativa, gestiti dall'Emergency Nutrition Network, riflettono gli ultimi orientamenti tecnici, aiutano ad affrontare nuove sfide e integrano l'apprendimento derivante dalla pratica. La versione più recente (v3.0) (4) è stata pubblicata nel 2017 e i passaggi chiave sono riportati nell'articolo di Iellamo et al. *pubblicato in questo fascicolo del BEN (*cfr. *p. 3-5). L'ultima versione della GO-AINE pone grande enfasi sulla preparazione alle emergenze, che è fondamentale per una risposta tempestiva e appropriata. Il governo è il primo responsabile in caso di emergenza e deve prendere in carico e rendere operative le disposizioni per la salvaguardia di neonati, bambini piccoli e madri.*
La risoluzione 71.9 (3) dell'Assemblea Mondiale della Salute pone grande attenzione alla preparazione alle emergenze, esortando gli Stati membri "ad adottare tutte le misure necessarie per assicurare un'alimentazione dei lattanti e dei bambini piccoli basata sull'evidenza e appropriata durante le emergenze, anche attraverso piani di preparazione, rafforzamento delle capacità del personale che lavora in situazioni di emergenza e coordinamento di interventi intersettoriali".
L'Italia si è fatta carico di questa responsabilità e si sta ponendo, come si evince da questo fascicolo monografico, come esempio. Sono infatti necessarie azioni di preparazione a più livelli, che garantiscano in modo decisivo che le

Not Ist Super Sanità 2018;31(9) Inserto BEN:1-2

1

http://www.epicentro.iss.it/ben/2018/settembre/allattamento-alimentazione-emergenze

Allattare non è compito di una donna sola

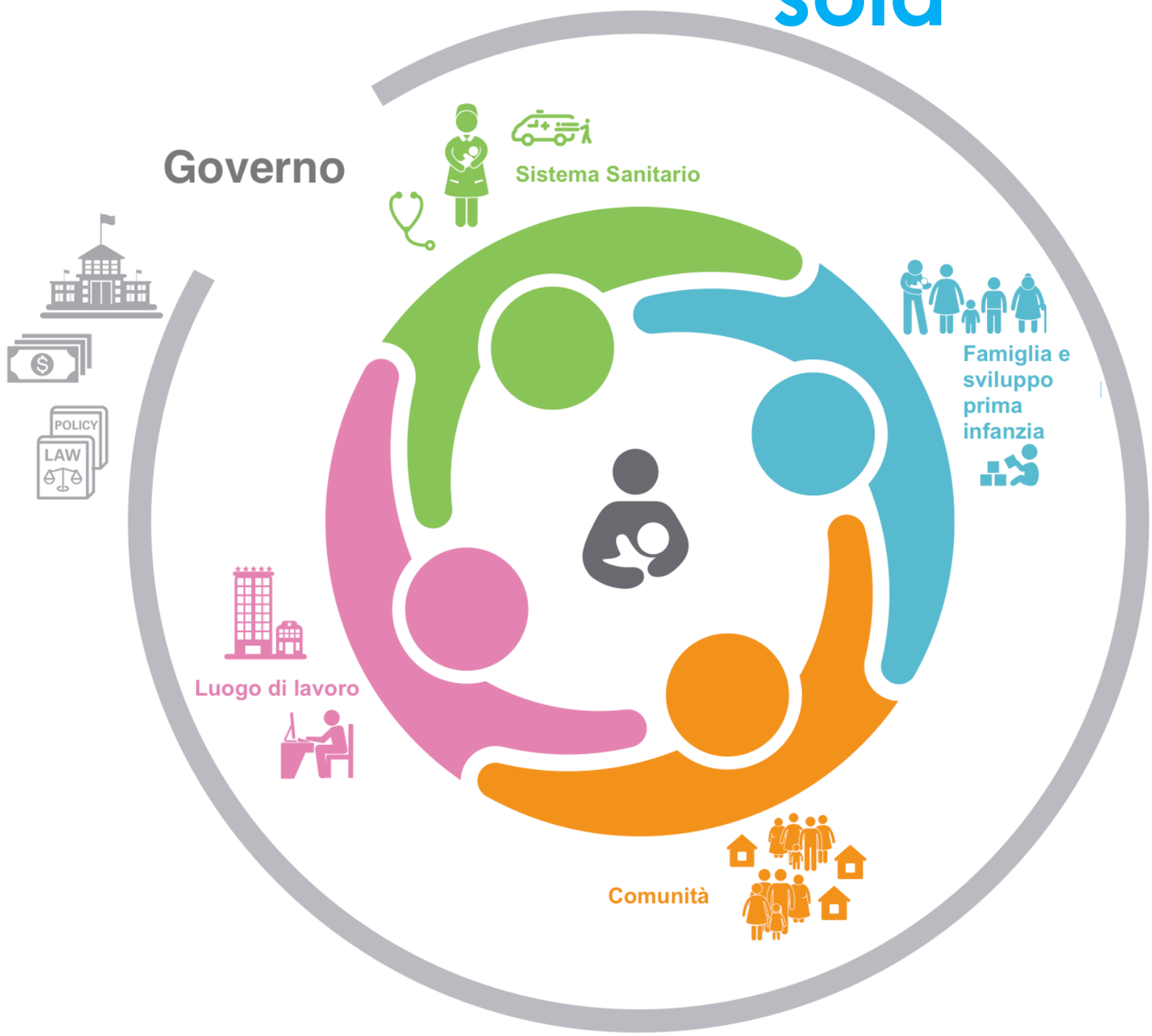

serve una rete di sostegno

UNICEF. (2016). From the first hour of life: A new report on infant and young child feeding. New York: UNICEF. Retrieved from https://data.unicef.org/resources/first-hour-life-new-report-breastfeeding-practices/

Grazie dell'attenzione

www.unicef.it/allattamento

e.chapin@unicef.it