



Ministero della Salute

DIREZIONE GENERALE DELLA PREVENZIONE SANITARIA

UFFICIO 5 PREVENZIONE DELLE MALATTIE TRASMISSIBILI E PROFILASSI INTERNAZIONALE

A

ASSESSORATI ALLA SANITA' REGIONI
STATUTO ORDINARIO E SPECIALE

ASSESSORATI ALLA SANITA' PROVINCE
AUTONOME TRENTO E BOLZANO

U.S.M.A.F. – S.A.S.N. UFFICI DI SANITA'
MARITTIMA, AEREA E DI FRONTIERA

DIREZIONE GENERALE DELLA
PROGRAMMAZIONE SANITARIA
UFFICIO 8

DIREZIONE GENERALE SANITA' ANIMALE E
FARMACO VETERINARIO

MINISTERO DEGLI AFFARI ESTERI
UNITA' DI CRISI

MINISTERO DELLO SVILUPPO ECONOMICO

MINISTERO DELLA DIFESA
STATO MAGGIORE DELLA DIFESA
ISPettorato GENERALE DELLA SANITA'

MINISTERO DEI TRASPORTI

AZIENDA OSPEDALIERA - POLO
UNIVERSITARIO OSPEDALE LUIGI SACCO

COMANDO CARABINIERI TUTELA DELLA
SALUTE – NAS Sede Centrale

MINISTERO DELL'INTERNO
DIPARTIMENTO P.S.
DIREZIONE CENTRALE DI SANITA'

MINISTERO DEI BENI CULTURALI E DEL
TURISMO
DIREZIONE GENERALE PER LE POLITICHE DEL
TURISMO

COMANDO GENERALE CORPO DELLE
CAPITANERIE DI PORTO
CENTRALE OPERATIVA

DIPARTIMENTO DELLA PROTEZIONE CIVILE
PRESIDENZA DEL CONSIGLIO DEI MINISTRI

ENAC
DIREZIONE SVILUPPO TRASPORTO AEREO

ISTITUTO SUPERIORE DI SANITA'

CROCE ROSSA ITALIANA
REPARTO NAZIONALE DI SANITA' PUBBLICA

ISTITUTO NAZIONALE PER LE MALATTIE
INFETTIVE – IRCCS “LAZZARO SPALLANZANI”

ISTITUTO NAZIONALE PER LA PROMOZIONE
DELLA SALUTE DELLE POPOLAZIONI
MIGRANTI E PER IL CONTRASTO DELLE
MALATTIE DELLA POVERTA'(INMP)

OGGETTO: MALATTIA DA VIRUS EBOLA – REPUBBLICA DEMOCRATICA DEL CONGO

4 giugno 2020

Epidemia in Nord Kivu, Sud Kivu e Ituri

Dal 27 aprile 2020 non è stato segnalato alcun nuovo caso di malattia da virus Ebola (EVD) nelle Province di Ituri, Nord Kivu e Sud Kivu in Repubblica Democratica del Congo (figura 1). La fonte dell'infezione del cluster segnalato ad aprile 2020 rimane non confermata.

Dal 27 maggio al 2 giugno 2020, sono state segnalate una media di 2870 allerta giornaliera, di cui 2867 (oltre il 99%) sono state investigate entro 24 ore. Di queste, una media di 438 allerta sono state validate come casi sospetti ogni giorno, richiedendo assistenza specializzata e test di laboratorio per escludere EVD. Il numero di allerta segnalate e validate è rimasto stabile nelle ultime tre settimane. L'immediata effettuazione dei test dei casi sospetti continua ad essere effettuata in otto laboratori. Dal 25 al 31 maggio 2020, sono stati analizzati 3017 campioni, inclusi 2295 campioni di sangue da casi sospetti vivi, 308 tamponi da decessi comunitari e 414 campioni

da pazienti sottoposti nuovamente a test. In generale, le attività di laboratorio sono state simili a quelle della settimana precedente.

Al 2 giugno 2020, sono stati segnalati in totale 3463 casi di EVD, inclusi 3317 casi confermati e 146 casi probabili. Di questi, 2280 sono deceduti (tasso di mortalità 66%) e 1171 sono sopravvissuti. Di tutti i casi confermati e probabili, il 57% (n=1970) erano di genere femminile, il 29% (n=1002) erano bambini di età inferiore a 18 anni, e il 5% (n=171) erano operatori sanitari.

Il trasferimento delle attività di sorveglianza e risposta all'epidemia dal governo centrale e dai partner internazionali al Dipartimento Sanitario Provinciale (DPS) è iniziato il 1° giugno.

Epidemia a Equatore

Il 1 giugno 2020, il Ministero della salute della Repubblica Democratica del Congo ha notificato all'OMS una nuova epidemia di EVD nella città di Mbandaka, provincia di Equatore che comprende un cluster iniziale di quattro persone decedute fra il 18 e il 30 maggio 2020.

Figura 1: Casi confermati e probabili di malattia da virus Ebola per settimana d'insorgenza dei sintomi e zona sanitaria, Province di Nord Kivu, Sud Kivu e Ituri. Dati al 2 giugno 2020*

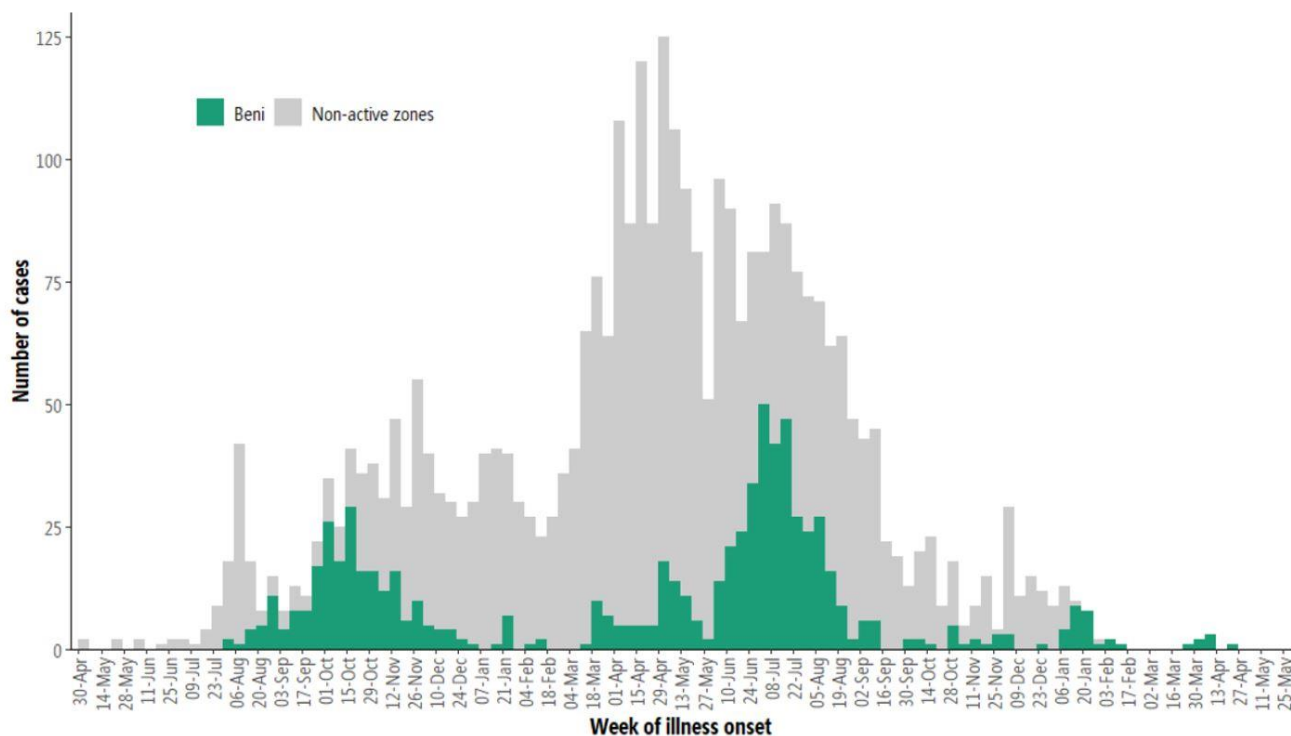

[Enlarge](#)

[image](#)

* Sono esclusi n=68/3463 casi per i quali non era riportata la data d'insorgenza. I dati delle ultime settimane sono soggetti a ritardi relativi alla conferma e segnalazione dei casi, così come nella pulizia in corso dei dati. "Zone sanitarie non attive" indica zone sanitarie che non hanno segnalato nuovi casi negli ultimi 42 giorni.

Tabella 1: Casi confermati e probabili di malattia da virus Ebola, e numero di aree sanitarie affette per zona sanitaria, Province di Nord Kivu, Sud Kivu e Ituri, Repubblica Democratica del Congo, dati al 2 giugno 2020**

Province	Health Zone	During the last 21 days (13 May – 2 June 2020)		Cumulative to date					
		Confirmed Cases reported	Health areas: reporting at least 1 case / Total areas in zone	Confirmed cases	Probable cases	Total cases	Deaths among confirmed cases	Total deaths	
South Kivu	Mwenga	0	0/18	6	0	6	3	3	
	Alimbongo	0	0/20	5	1	6	2	3	
	Beni	0	0/18	728	9	737	469	478	
	Biena	0	0/16	19	2	21	12	0	
	Butembo	0	0/15	295	7	302	353	360	
	Goma	0	0/10	1	0	1	1	1	
	Kalunguta	0	0/18	198	23	221	71	94	
	Katwa	0	0/18	652	24	676	471	495	
	Kayna	0	0/21	28	1	29	8	9	
	Kyondo	0	0/22	25	6	31	15	21	
	North Kivu	Lubero	0	0/19	32	2	34	4	6
		Mabalako	0	0/12	463	19	482	334	353
		Manguredjipa	0	0/10	18	3	21	12	15
		Masereka	0	0/16	50	6	56	17	23
		Musienene	0	0/20	85	1	86	33	34
		Mutwanga	0	0/19	32	0	32	12	12
		Nyiragongo	0	0/10	3	0	3	1	1
Oicha		0	0/26	65	0	65	30	30	
Pinga		0	0/18	1	0	1	0	0	
Vuhovi		0	0/12	103	14	117	37	51	
Ituri		Ariwara	0	0/21	1	0	1	1	1
		Bunia	0	0/20	4	0	4	4	4
		Komanda	0	0/15	56	10	66	44	54
		Lolwa	0	0/8	6	0	6	1	1
		Mambasa	0	0/17	82	5	87	27	32
		Mandima	0	0/15	347	12	359	166	178
		Nyakunde	0	0/12	2	0	2	1	1
	Rwampara	0	0/13	8	1	9	3	4	
	Tchomia	0	0/12	2	0	2	2	2	
	Total		0	0/471	3317	146	3463	2134	2280

[Enlarge](#)

[image](#)

***Casi totali e aree affette negli ultimi 21 giorni sono basati sulla data iniziale d'allerta e possono differire dalla data di conferma e dalla notifica giornaliera del Ministero della Salute*

Attività di sanità pubblica

Per ulteriori informazioni sulle attività di risposta di sanità pubblica del Ministero della Salute, dell'OMS e dei partner, consultare l'ultimo rapporto situazionale pubblicato dall'Ufficio Regionale dell'OMS per l'Africa.

[Ebola situation reports: Democratic Republic of the Congo](#)

Valutazione del rischio dell'OMS – Province di Nord Kivu, Sud Kivu e Ituri

Il 14 aprile 2020, l'OMS ha rivisto la valutazione del rischio per questo evento da alto a moderato a livello nazionale e regionale, mentre il livello di rischio è rimasto basso a livello globale. La

valutazione del rischio sarà continuamente rivista nei prossimi giorni in base alle informazioni disponibili e condivise.

Per ulteriori informazioni, consultare: [Statement on the meeting of the International Health Regulations \(2005\) Emergency Committee for Ebola virus disease in the Democratic Republic of the Congo on 14 April 2020](#)

Raccomandazioni dell'OMS

L'OMS raccomanda di evitare qualsiasi restrizione ai viaggi e al commercio con la Repubblica Democratica del Congo in base alle informazioni attualmente disponibili su questa epidemia di EVD. Qualsiasi richiesta di certificati attestanti la vaccinazione contro Ebola non costituisce un motivo ragionevole per restringere i movimenti transfrontalieri o l'emissione di visti per i viaggiatori che si recano/provengono da paesi infetti. L'OMS continua a monitorare attentamente e, se necessario, verificare le misure relative ai viaggi e al commercio per questo evento. Attualmente, nessun paese ha implementato misure restrittive sui viaggi che interferiscano significativamente col traffico internazionale da e per la Repubblica Democratica del Congo in relazione a questa epidemia di EVD. I viaggiatori dovrebbero informarsi presso un medico prima di partire e applicare adeguate misure igieniche. Ulteriori informazioni sono disponibili nel documento [WHO recommendations for international traffic related to the Ebola Virus Disease outbreak in the Democratic Republic of the Congo](#).

Per ulteriori informazioni consultare:

- [WHO resources and information on Ebola virus disease](#)
- [WHO resources and information on Ebola survivors](#)
- [WHO recommended criteria for declaring the end of the Ebola virus disease outbreak](#)
- [Statement on the meeting of the International Health Regulations \(2005\) Emergency Committee for Ebola virus disease in the Democratic Republic of the Congo on 14 April 2020](#)
- [Ebola response funding](#)
- [Press release: New Ebola outbreak detected in northwest Democratic Republic of the Congo; WHO surge team supporting the response](#)

Testo originale:

<https://www.who.int/csr/don/04-June-2020-ebola-drc/en/>

Patrizia Parodi

IL DIRETTORE DELL'UFFICIO 5

* F.to Francesco Maraglino

*“firma autografa sostituita a mezzo stampa, ai sensi dell'art. 3, comma 2, del d. Lgs. N. 39/1993”